



Sumário

Apresentação.....	1
1. Procedimentos iniciais	1
2. Pré inventário	2
3. Fluxo do Inventário	17
4. Criar a Regra do Inventário / Pré-Montagem.....	18
5. Gerar Invetário e Definir Contado.....	24
6. Digitar as Contagens do Inventário	32
7. Digitar as Contagens do Inventário com Coletor	34
8. Apurar Inventário	36
9. Atualizar Inventário.....	38

Apresentação

Este material tem como objetivo apresentar de forma clara e objetiva os conceitos implantados nas rotinas de inventário, além de servir como complemento para as informações já apresentadas nas telas das rotinas. Para fixação do conteúdo será apresentado o roteiro de inventário, fluxogramas do processo, as telas das rotinas e as principais observações para a operação.

Tabela de Alterações		
Data	Versão	Descrição
29/10/2018	v.1.0	Criação do documento

1. Procedimentos iniciais

Antes de realizar o processo de inventário do WMS realize os seguintes procedimentos:



- ✓ Atualize as rotinas descritas abaixo para a versão 28.07 ou superior:
 - Rotina 1730
 - Rotina 1731
 - Rotina 1732
 - Rotina 1733
 - Rotina 1737

- ✓ Na rotina **530 – Permitir Acesso a Rotina**, a partir da versão 28.07, pesquise as seguintes rotinas e marque as permissões:
 - **Rotina 1731 – Montagem e Manutenção de Inventário**
 - 2 – Atualizar Estoque Endereçado;
 - 3 – Cancelar Inventário;
 - 4 - Imprimir Divergência entre Contagens;
 - 5 - Imprimir Divergência entre Inventário/Estoque;
 - 6 – Aba Dividir Ordem de Serviço do Inventário;
 - 7 – Aba Abertura de Contagens;
 - 8 – Aba Iniciar/Finalizar Contagens;
 - 9 – Aba Manutenção das Equipes de Contagem;
 - 10 – Aba Finalizar/Cancelar Inventário;
 - 11 – Aba Consultas e Relatórios.
 - **Rotina 1737 – Digital Conferência Cega**
 - 1 – Atualizar Estoque Gerecial;
 - 2 – Retirar Produtos da Atualização;
 - 6 – Permite Zerar Saldos de não Inventariados.
 - **Rotina 3717 – Contagem de Inventário** (para quem utiliza coletor)
 - 2 – Permitir Digitar Código do Produto;
 - 5 – Permitir Acessar Opção Manual;
 - 6 - Permitir Acessar Opção Automática;
 - 7 – Permitir Acessar Opção Busca O.S.

2. Pré inventário

Para evitar que pendências possam impedir a seleção de endereços e a atualização do inventário, siga o roteiro de inventário e realize os seguintes procedimentos descritos a seguir.



Roteiro de Inventário



Pré-Inventário

1. Informar à PC Sistemas da ocorrência do inventário (opcional).
-Preparar o suporte para atendimento rápido e eficiente.
2. Baixar via FTP as rotinas do inventário.
-Acesso às melhorias implantadas nas novas versões.
3. Em caso de dúvidas, abrir chamado via Changepoint.
-Evite constrangimento e retrabalho.

2.1 Rotina 507 - Atualização Eventual

2.1.1 Para o inventário geral, acesse a rotina 507- Atualização Eventual; Na aba Estoque, marque a opção 3 - Recálculo da Qtde Reservada e Pendente do Estoque dos Pedidos de Venda e, em seguida marque a opção Todos os produtos e após isso clique o botão Confirmar;

507 - Atualização Eventual
Winthor - PC Sistemas

Filial: 1

Estoque | Compras/Vendas | Outros | Configurações | Andamento

1 - Recálculo do Giro de Mercadorias Considerar Mov. de Saída de Mat. Prima 1 - Recalcular Giro Considerando a Filial Retira

Considerar tipo de venda 9 Mês 0 Mês 2 Semana 0 Semana 2

Período : 31/10/2018 a 31/10/2018 Recálculo : Mês 1 Mês 3 Semana 1 Semana 3

2 - Recálculo da Qtde Pedida e do Valor Entregue dos Pedidos de Compra

Todos os Produtos Produto:

Fornecedor do pedido:

3 - Recálculo da Qtde Reservada e Pendente do Estoque dos Pedidos de Venda

Todos os produtos

Todo o departamento Categ.:

Apenas os produto: Subcategoria

Fornecedor: Marca

Seção:

4 - Recálculo Giro Dia

5 - Criar produtos na tabela de estoque da filial: [] Usando como origem, os dados da filial: []

6 - Igualar os custos da filial: [] Usando como origem, os dados da filial: []

7 - Inicialização do Custo dos Produtos em Dólar - Cotação de Hoje (\$ 0,00)

8 - Gerar Cadastro de Endereço (PCESTEND) dos Endereços de Apanha Automaticamente

9 - Recálculo da Qtde de Perda de Estoque

10 - Desbloquear Produto com Estoque

11 - Calcular estoque de segurança para filial auto-serviço Filial Atacado: []

12 - Vincular endereço livre (rotina 1133) ao cadastro de produto

2.2 Rotina 335 – Consultar Pedido de Venda

2.2.1 Para verificar se há algum pedido de venda pendente, cesse a rotina 335 – Consultar Pedido de Venda e preencha os campos das abas laterais Filtros-1, Filtros-2 e Filtros-3 conforme necessidade;

2.2.2 Acesse a aba 3 - Restrições e na caixa Listar Pedidos marque a opção Pendentes e clique o botão Pesquisar;



2.3 Rotina 1728 – Monitor de O.S

2.3.1 Acesse a rotina 1728 – Monitor de O.S., selecione a Filial, informe a Data Inicial e Data Final e preencha os demais campos conforme a necessidade; Cliqueo botão Pesquisar e verifique na planilha se há alguma ordem de serviço (O.S.) aberta. Se houver, finalize-a;

Tipo de Ordem de Serviço		Dados				
Tipo OS	Descrição	Qtd. O	Peso	Volume M	Qtd. Itens	Tot. Vol
13	Separação por pedido	2	260,00	0,00	2	0
13	Separação por pedido	1	1,00	0,00	1	1
61	Movimentação De Para Horizontal	1	90,00	0,01	1	9
98	Ordem de Armazenagem Automática Vertical	1	3,30	0,00	1	0

Tipo de Ordem de serviço	Peso (kg)
13	260
13	1
61	90
98	3,3

Tipo de Ordem de serviço	Qtd. Itens
13	2
13	1
61	1
98	1



2.4 Rotina 1707 – Consultas Auxiliares

2.4.1 Em seguida, acesse a rotina 1707; Clique Endereços e logo após, clique Consultar Endereço;



2.4.2 Preencha os filtros conforme necessidade e verifique a situação dos endereços. Para isso utilize os botões: Endereços Livres; Endereços Ocupados, Todos os Endereços.

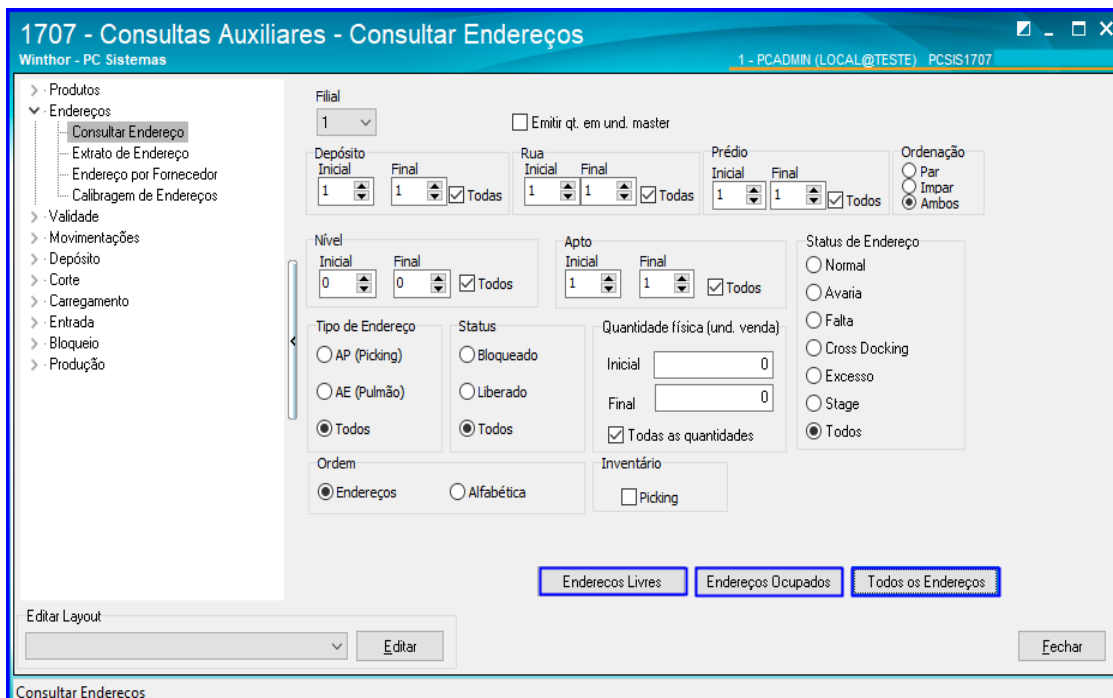

2.4.3 Será apresentado o seguinte relatório com as informações dos endereços. Verifique-os;

RELATÓRIO DE PRODUTOS POR ENDEREÇO PÁGINA: 1 de 19

PRODUTOS POR ENDEREÇO

RUA: 1 FILIAL 1

Prédio	Nível	Apto	Status	Código	Descrição	Dt. Valid.	Emb.	Lastro	Camada	Cap.	Pinking	Tipo	Qtde	Qtde Pend. Entrada	Qtde Pend. Saida	Qtde Disp.
1	0	1	NORMAL	0	<VAZIO>	30/12/1899	<VAZIO>	0	0	0	0	AP	0	0	0	0
1	0	1	NORMAL	0	<VAZIO>		<VAZIO>	0	0	0	0	AP	0	0	0	0
1	0	1	NORMAL	41	PACOTE BOLACHA 3X1		00	15	15	80	AP	0	90	0	90	0
1	0	2	NORMAL	0	<VAZIO>		<VAZIO>	0	0	0	0	AP	0	0	0	0
1	0	2	NORMAL	12	PRODUTO TESTE	15/07/2018	1x12	15	20	2	AP	-50	90	21	19	
1	0	3	NORMAL	0	<VAZIO>		<VAZIO>	0	0	0	0	AP	0	0	0	0
1	0	3	NORMAL	0	<VAZIO>		<VAZIO>	0	0	0	0	AP	0	0	0	0
1	0	10	NORMAL	0	<VAZIO>		<VAZIO>	0	0	0	0	AP	0	0	0	0
1	1	2	NORMAL	0	<VAZIO>		<VAZIO>	0	0	0	0	AE	0	0	0	0
1	1	3	FALTA	10	AGUARDENTE PRASSUNUNGA	03/05/2016	1x12Cx01UUN	9	20	150	AE	500	0	0	500	
1	1	4	NORMAL	3	CREME DENTAL SORRISO	10/10/2017	1x12	5	8	50	AE	300	0	0	300	
1	1	5	NORMAL	3	CREME DENTAL SORRISO	10/10/2017	1x12	5	8	50	AE	444	0	0	444	
1	1	11	NORMAL	8	AZETONAS GRANDES		1x05KgX05KG	9	9	50	AE	180	0	0	180	
1	1	101S3	NORMAL	8	AZETONAS GRANDES		1x05KgX05KG	9	9	50	AE	420	0	0	420	
1	2	2	NORMAL	3	CREME DENTAL SORRISO	30/12/2018	1x12	5	8	50	AE	300	0	0	300	
1	2	3	NORMAL	8	AZETONAS GRANDES		1x05KgX05KG	9	9	50	AE	420	0	0	420	
1	2	4	NORMAL	0	<VAZIO>		<VAZIO>	0	0	0	0	AE	0	0	0	0
1	2	5	NORMAL	0	<VAZIO>		<VAZIO>	0	0	0	0	AE	0	0	0	0
1	2	101S1	NORMAL	41	PACOTE BOLACHA 3X1		00	15	15	80	AE	30	0	0	30	0

2.5 Rotina 1118 – Extrato de Produto

2.5.1 Acesse a rotina 1118 – Extrato de Produto, preencha os filtros conforme a necessidade e clique o botão Pesquisar;

1118 - Extrato de Produto Winthor - PC Sistemas 1 - PCADMIN (LOCAL@TESTE) PCSIS1118

Parâmetros de Pesquisa

Filial: 1 Produto: [] Cód. Barras (Prod./Emb.): 0

Cód. Fab.: [] Fornecedor: 2 EMPRESA DE IMPLANTACAO LTDA Comprador: 0

Departamento: [] Seção: []

Categoria: [] Sub Categoria: []

Linha: [] Marca: []

Princípio Ativo: [] Proibido pra Venda: Módulo 0 Rua 0

Ordem: Descrição Código Fora de Linha: Não Sim Todos Proibido pra Venda: Não Sim Todos

Pesquisar

Í	Código	Descrição	Embalagem	Classe	FL	Disponível	Venda Mês	Venda Mês 1
▶	5	BOLACHA MABEL	1x12Cx012C	C		101.615,00	0,00	0,00
	7	EXTRATO DE TOMATE VERMELHO	1X1	B		71.930,00	48,00	0,00

* CTRL + P - Imprimir as informações da grid

Princípio Ativo: []

Extrato por Data [] Limpar [] Fechar []

2.5.2 Selecione o produto na planilha e clique duas vezes sobre ele;

1118 - Extrato de Produto
Winthor - PC Sistemas | 1 - PCADMIN (LOCAL@TESTE) | PCSIS1118

Parâmetros de Pesquisa

Filial: 1 | Produto: [] | Cód. Barras (Prod./Emb.): 0
 Cód. Fab.: [] | Fornecedor: 2 | EMPRESA DE IMPLANTACAO LTDA | Comprador: 0
 Departamento: [] | Seção: []
 Categoria: [] | Sub Categoria: []
 Linha: [] | Marca: []
 Princípio Ativo: [] | Proibido pra Venda: Módulo 0, Rua 0
 Ordem: Descrição Código | Fora de Linha: Não Sim Todos | Proibido pra Venda: Não Sim Todos

Resquisar

Código	Descrição	Embalagem	Classe	FL	Disponível	Venda Mês	Venda Mês 1
5	BOLACHA MABEL	1x12Cx12C	C		101.615,00	0,00	0,00
7	EXTRATO DE TOMATE VERMELHO	1X1	B		71.930,00	48,00	0,00

* CTRL + P - Imprimir as informações da grid
 Princípio Ativo: []

Extrato por Data | Limpar | Fechar

2.5.3 Na aba Estoque Reservado, verifique se há pedidos com reserva de produto. Caso exista, execute o processo até finalizar no WMS ou cancele os pedidos na rotina 329 - Cancelar Pedido de Venda.

1118 - Extrato de Produto
Winthor - PC Sistemas | 1 - PCADMIN (LOCAL@TESTE) | PCSIS1118

Filial: 1 | Código: 5 | Descrição: BOLACHA MABEL | Embalagem: 1x12Cx12Cx | UN | Nova Pesquisa

Estoque | **Estoque Reservado** | Estoque Pendente | Estoque por Lote | Dados Cadastrais | Extrato | Acerto Estoque | Reserva por OP | Ru

Filial pedido	Filial retira	Posição	Pedido	Data	Código	Cliente
<Sem dados para mostrar >						

Pedidos com data até: 180 dias | Atualizar pesquisa | Emitir



2.6 Rotina 1757 – Gerar WMS

- 2.6.1 Acesse a rotina 1757 – Gerar WMS, informe campos conforme necessidade e clique Pesquisar; verifique em todas as abas se há algum processo aguardando a geração do WMS. Caso exista, execute todos os processos até finalizar na rotina 1755 – Registrar Término Ordem de Serviço.

2.7 Rotina 1710 – Gestão de Conferência de Entrada

- 2.7.1 Acesse a rotina 1710 – Gestão de Conferência de Entrada, selecione a Filial e clique o botão Avançar;



2.7.2 Selecione a opção Montar Conferência Cega e clique o botão Avançar;

1710 - Gestão de Conferência de Entrada
Winthor - PC Sistemas 1 - PCADMIN (LOCAL@TESTE) PCSIS1710

Seleção de Tipo de operação
Selecione o tipo de operação (Montagem de conferência ou manutenção de conferência)

Tipo de operação para conferência cega

- Montar conferência cega
- Manutenção de conferência cega
- Etiqueta U.M.A.

Retornar Avançar Fechar

Filial: 1 - EMPRESA DE IMPLANTACAO LTDA

2.7.3 Selecione o Tipo de Notas Fiscais conforme necessidade e clique o botão Avançar;

1710 - Gestão de Conferência de Entrada
Winthor - PC Sistemas 1 - PCADMIN (LOCAL@TESTE) PCSIS1710

Seleção do tipo de Nota Fiscal
Selecione o tipo de nota fiscal que deseja gerar a conferência

Tipo de notas fiscais

- Compra de mercadoria / Transferência
- Devolução de clientes / Devolução de Transferência
- Montagem de produto/ Req. Consumo/ Cesta Básica

Retornar Avançar Fechar

Filial: 1 - EMPRESA DE IMPLANTACAO LTDA



- 2.7.4 Na tela Seleção de Nota Fiscal, informe o Período de Entrada que deseja pesquisar e clique o botão Consultar para verificar se há alguma nota fiscal de entrada aguardando a montagem do bônus. Se existir, finalize a montagem do bônus.

1710 - Gestão de Conferência de Entrada
Winthor - PC Sistemas 1 - PCADMIN (LOCAL@TESTE) PCSIS1710

Seleção de Nota Fiscal
Selecione as notas fiscais de compra/transferência, que deseja gerar conferência.

Período da entrada Nº Transação Número NF Fornecedor
 01/01/2018 31/10/2018 Código ... Consultar Selecionar Todos

Cod.Filial	Nº Nota	Carreg.	Dt.entrada	Cod.Fornecedor	Fornecedor	Nº Trans. Ent.	Vi. Total	Peso Total	Embalagem
<Sem dados para mostrar>									

Retornar Avançar Fechar

Filial: 1 - EMPRESA DE IMPLANTACAO LTDA

- 2.7.5 Acesse novamente a tela inicial da rotina 1710 – Gestão de Conferência de Entrada e selecione a opção Manutenção de Conferência Cega e clique o botão Avançar;

1710 - Gestão de Conferência de Entrada
Winthor - PC Sistemas 1 - PCADMIN (LOCAL@TESTE) PCSIS1710

Seleção de Tipo de operação
Selecione o tipo de operação (Montagem de conferência ou manutenção de conferência)

Tipo de operação para conferência cega

Montar conferência cega

Manutenção de conferência cega

Etiqueta U.M.A.

Retornar Avançar Fechar

Filial: 1 - EMPRESA DE IMPLANTACAO LTDA



2.7.6 Informe o Intervalo da Conferência que deseja pesquisar e clique o botão Pesquisar; Verifique se há alguma conferência pendente de digitação e/ou finalização. Caso exista, finalize o bônus.

2.8 Rotina 1704 – Gerar Ordem de Armazenagem Conf. Fechada

2.8.1 Acesse a rotina 1704 – Gerar Ordem de Armazenagem Conf. Fechada, selecione a Filial e verifique o campo Número da Conferência e clique o botão Pesquisar, para conferir se existe algum bônus pendente de endereçamento.

2.9 Rotina 1708 – Gerar Ordem de Armazenagem Manual

2.9.1 Acesse a rotina 1708 – Gerar Ordem de Armazenagem Manual, selecione a Filial e no campo Conferência Cega verifique as conferências disponíveis e clique Pesquisar para verificar os produtos a endereçar e dê um duplo clique sobre o produto desejado;

2.9.2 Insira os dados na caixa Endereçamento conforme necessidade e após isso clique o botão Endereçar;



2.10 Rotina 1763 – Gerar Ordem de Armazenamento Dev. Cliente

- 2.10.1 Acesse a rotina 1763 – Gerar Ordem de Armazenamento Dev. Cliente, selecione a Filial, o Número da Conferência e clique o botão Pesquisar para verificar se existe algum bônus pendente de endereçamento. Se existir, finalize-o até finalizar a ordem de serviço na rotina 1755 – Registrar Término Ordem de Serviço.

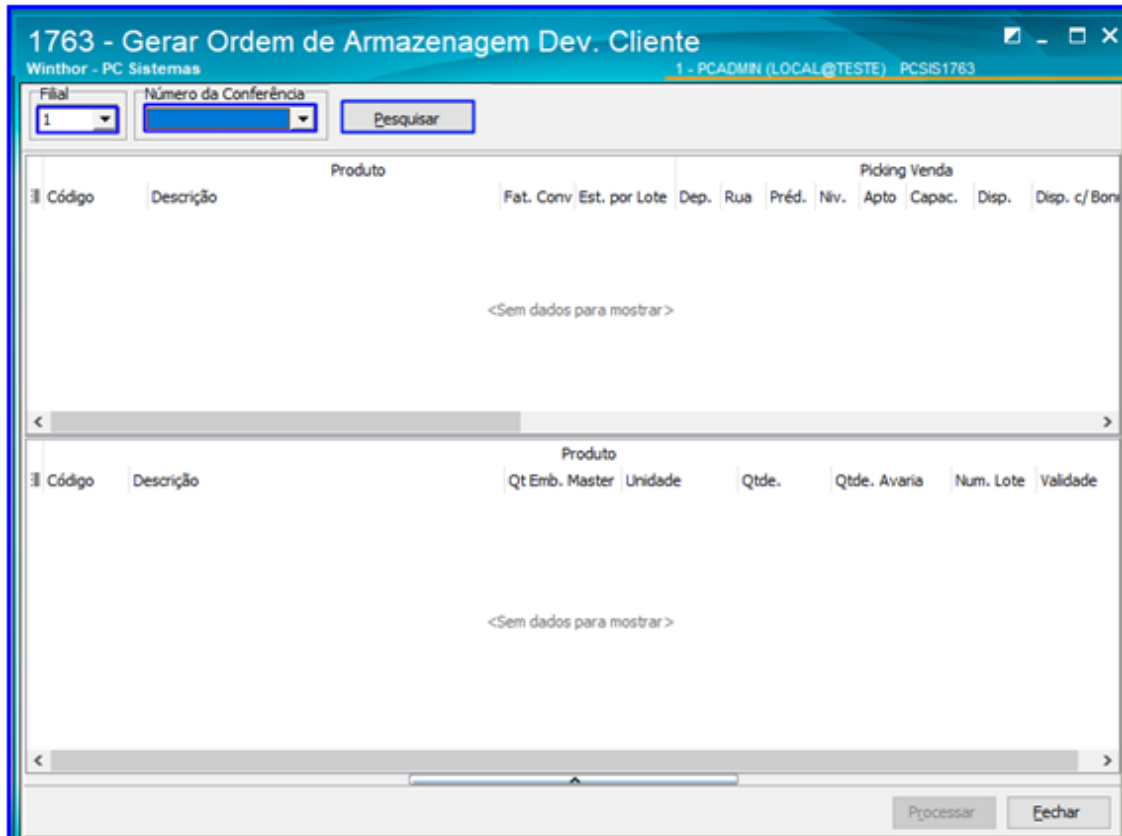

2.11 Rotina 1753 - Lançar Cross Docking\Reserva de Estoque

- 2.11.1 Acesse a rotina 1753 - Lançar Cross Docking\Reserva de Estoque para verificar se há algum produto reservado para clientes. Na tela inicial selecione a Filia, Informe o Cliente e clique o botão Pesquisar. Caso exista algum produto reservado, cancele a reserva ou finalize o processo.



1753 - Lançar Cross Docking\Reserva de estoque
Winthor - PC Sistemas 1 - PCADMIN (LOCAL@TESTE) PCSIS1753

Lançar Crossdocking / Reserva de Produtos

Filial: 1 Informe o cliente: 3 EMPRESA DE IMPLANTA Informe o produto: Código Informe período de validade dos produtos: Informe lote:

Informe os filtros acima para reservar ou consultar reserva de estoque

Endereços colocados em reserva

Cod.Endereço	Dep	Rua	Prédio	Nível	Apto	Status	Situação	Cod.Prod	Descrição
<Sem dados para mostrar>									

0

2.12 Rotina 1722 – Gerar Mapa Separação/Abast. Corretivo

2.12.1 Acesse a rotina 1722 – Gerar Mapa Separação/Abast. Corretivo e selecione a Filial e o Período de Emissão. Na caixa Modelo de Separação selecione um por um os modelos disponíveis e clique o botão Pesquisar. Faça isso com todos os modelos para verificar se há algum processo pendente de geração do mapa de separação e prossiga com o processo até finalizar a ordem de serviço na rotina 1755 – Registrar Término Ordem de Serviço;

1722 - Gerar Mapa Separação/Abast. Corretivo
Winthor - PC Sistemas 1 - PCADMIN (LOCAL@TESTE) PCSIS1722

Filtros
Filial: 1 Período de Emissão: 01/01/2018 a 31/10/2018

Modelo de Separação

- 1-Pedido
- 2-Pedido/Grupo Estação
- 3-Carregamento/Paletizado-Fracionado por Pedido
- 4-Carregamento/Paletizado-Fracionado por Palete
- 5-Carregamento/Paletizado-Fracionado por Depósito
- 6-Carregamento
- 7-Carregamento/Paletizado/Estação-Fracionado por Palet
- 8-Separação por pedido peso/volume

Vendas Balcão
 Telemarketing/Força de Venda

Rota: Código
Cliente: Código
Praça: Código
Distribuição: Código
Carregamento: Código

Registros	Registros Selecionados	Status	Parâmetros																					
<table border="1"> <thead> <tr> <th>Sel.</th> <th>N.º Pedido</th> <th>N.º Carregamento</th> <th>N.º Transação</th> <th>Destino</th> <th>Cód. Cliente</th> <th>Nome do Cliente</th> </tr> </thead> <tbody> <tr> <td><input type="checkbox"/></td> <td>1624</td> <td>0</td> <td>0</td> <td></td> <td>4</td> <td>ANDERSON PEREIRA</td> </tr> <tr> <td><input type="checkbox"/></td> <td>4056</td> <td>0</td> <td>0</td> <td></td> <td>9</td> <td>JEANETE DE CAMPOS</td> </tr> </tbody> </table>	Sel.	N.º Pedido	N.º Carregamento	N.º Transação	Destino	Cód. Cliente	Nome do Cliente	<input type="checkbox"/>	1624	0	0		4	ANDERSON PEREIRA	<input type="checkbox"/>	4056	0	0		9	JEANETE DE CAMPOS			
Sel.	N.º Pedido	N.º Carregamento	N.º Transação	Destino	Cód. Cliente	Nome do Cliente																		
<input type="checkbox"/>	1624	0	0		4	ANDERSON PEREIRA																		
<input type="checkbox"/>	4056	0	0		9	JEANETE DE CAMPOS																		

Total de Pedidos Selecionados: 000



2.13 Rotina 1725 – Gerar Mapa de Separação Dev. Fornec.

2.13.1 Acesse a rotina 1725 – Gerar Mapa de Separação Dev. Fornec. Para verificar se há alguma nota fiscal de Devolução a Fornecedor ou Simples Remessa. Informe a Filial, o período de Emissão da Nota Fiscal e clique o botão Pesquisar. Caso exista alguma nota, finalize até a ordem de serviço na rotina 1755 – Registrar Término Ordem de Serviço;

Num. Nota	Num. Trans. Venda	Operação	Cliente	Filial
12254	1342	SAÍDA DE DEV.	14 - DUARTE BEBIDAS LTDA	1
376	1308	SAÍDA DE DEV.	14 - DUARTE BEBIDAS LTDA	1

Parâmetros:
 Depósito Virtual: 99 Endereço de Avaria : Dep. 99 Rua 1 Prédio 1 Nível 4 Apto. 7

2.14 Endereço virtual / Endereços Livres

2.14.1 Acesse a rotina 1709 -Transferência de Produto de Endereço, selecione a Filial e demais campos se necessário e clique o botão Pesquisar; Verifique se há endereço virtual em excesso ocupado. Caso tenha, execute a transferência para um endereço vazio; Para finalizar, verifique se há endereço livre virtual Cross Docking. Se existir, realize o bloqueio desse endereço.



1709 - Transferência Produto de Endereço

Winthor - PC Sistemas 1 - PCADMIN (LOCAL@TESTE) PCSIS1709

Seleções para transferências Lista de Transferências

Produto a ser transferido

Filial: 1 Produto: [] [Pesquisar]

Endereço(s) do(s) Produto(s)							
Depósito	Rua	Prédio	Nível	Apto	Qt	Qt.Peças	Validade
	1	1	0	1	90,00	0	
	1	1	0	2	19,00	-5	15/07/2018
	2	1	0	1	20000,00	0	10/10/2016
	5	1	0	2	190,00	0	10/10/2017
	5	1	0	3	752,00	0	10/10/2020
Picking	1	1	3	5	298,00	0	28/07/2017
	1	1	4	3	0,00	0	10/10/2016
	1	2	0	1	1500,00	0	
	1	2	0	2	0,00	0	
	2	2	0	1	500,00	0	23/07/2016
	2	2	0	2	100,00	0	10/10/2017

Endereços Disponíveis							
Depósito	Rua	Prédio	Nível	Apto	Qt	Qt.Peças	Validade
	2	4	0	8			
	1	1	0	2			
	1	2	0	1			
	1	2	0	2			
	1	3	0	3			
	1	5	0	3			
	1	8	0	3			
	1	9	0	1			
	1	10	0	10593			
	2	1	0	1			
	2	2	0	1			
	2	2	0	2			
	2	2	0	2			

Informações do Produto [] [Armazenar] [Adicionar à lista] [Fechar]

3. Fluxo do Inventário





4. Criar a Regra do Inventário / Pré-Montagem

Esse processo tem como objetivo definir variáveis do inventário, tais como: tipo de inventários, quais endereços e produtos, uso de rádio frequência, tipos de checagem e as unidades de medida a serem utilizadas.

Fluxo da Parametrização do Inventário

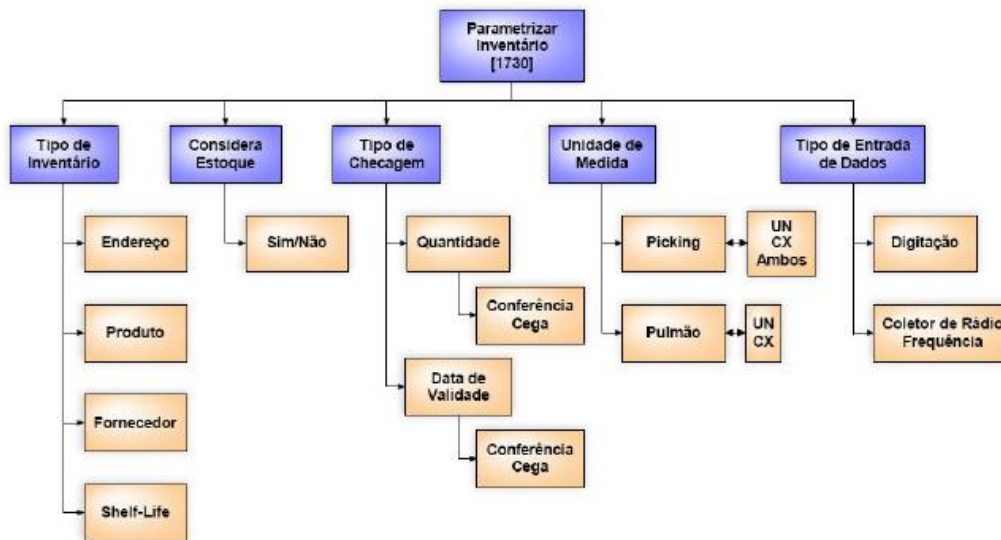

4.1 Acesse a rotina 1730 – Montar Inventário, e clique o botão Avançar;

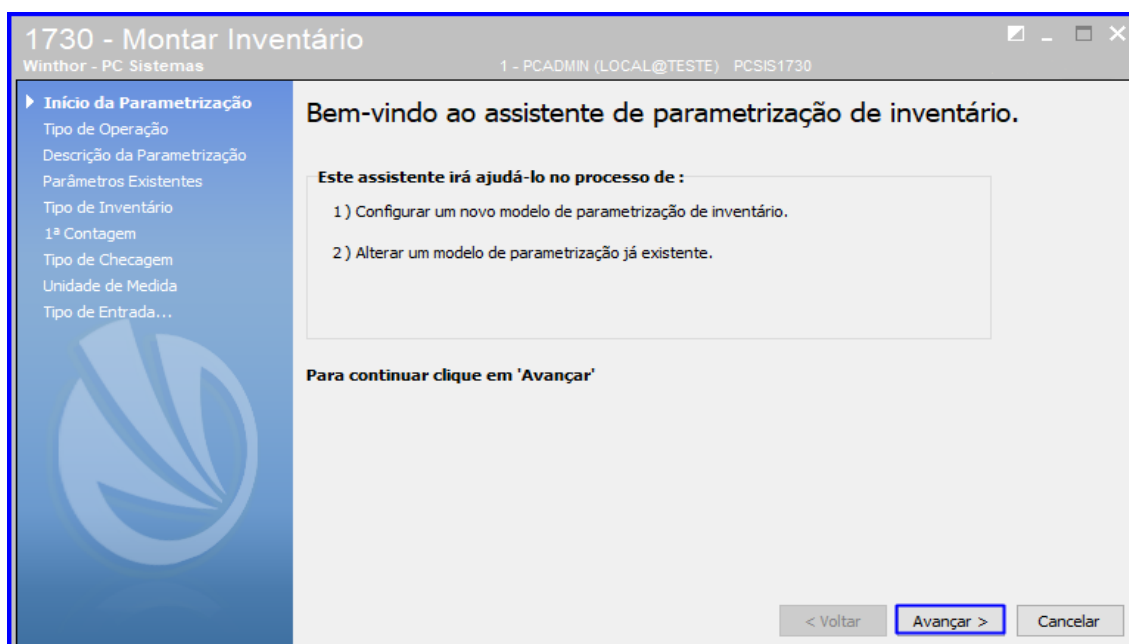



4.2 Marque a opção Iniciar uma Nova Parametrização e, em seguida, clique o botão Avançar;

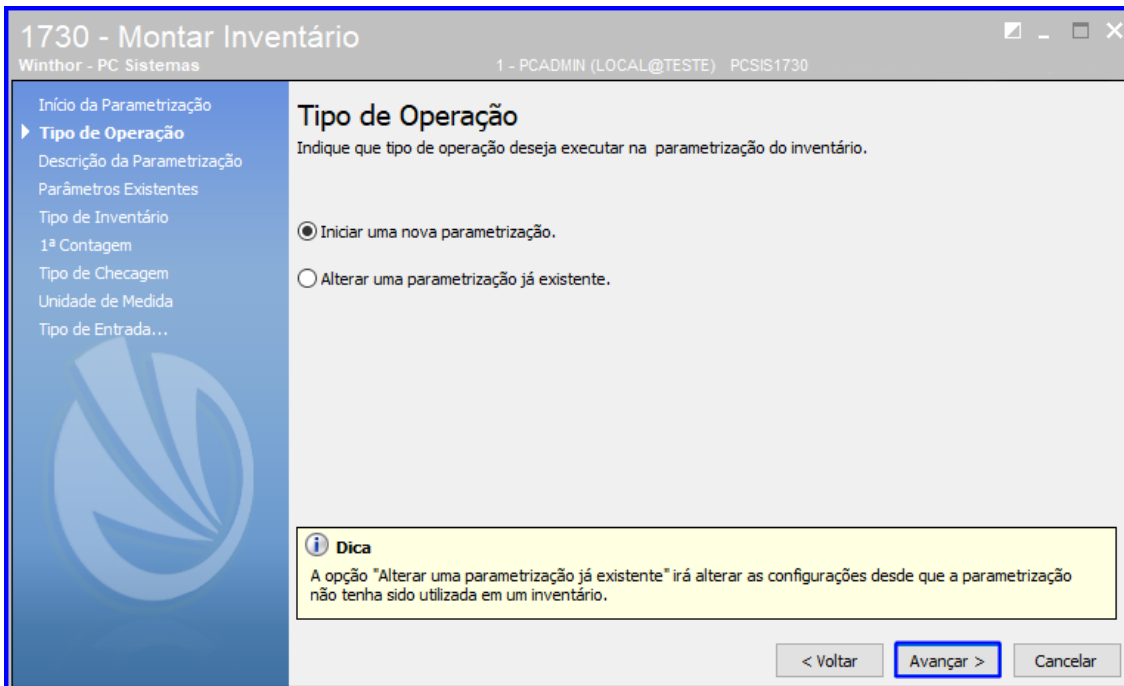

1730 - Montar Inventário
Winthor - PC Sistemas 1 - PCADMIN (LOCAL@TESTE) PCSIS1730

Início da Parametrização
▶ **Tipo de Operação**
Descrição da Parametrização
Parâmetros Existentes
Tipo de Inventário
1ª Contagem
Tipo de Checagem
Unidade de Medida
Tipo de Entrada...

Tipo de Operação

Indique que tipo de operação deseja executar na parametrização do inventário.

Iniciar uma nova parametrização.
 Alterar uma parametrização já existente.

Dica
A opção "Alterar uma parametrização já existente" irá alterar as configurações desde que a parametrização não tenha sido utilizada em um inventário.

< Voltar **Avançar >** Cancelar

4.2 No campo Digite a Descrição Desejada informe um nome para a parametrização do inventário e clique o botão Avançar;

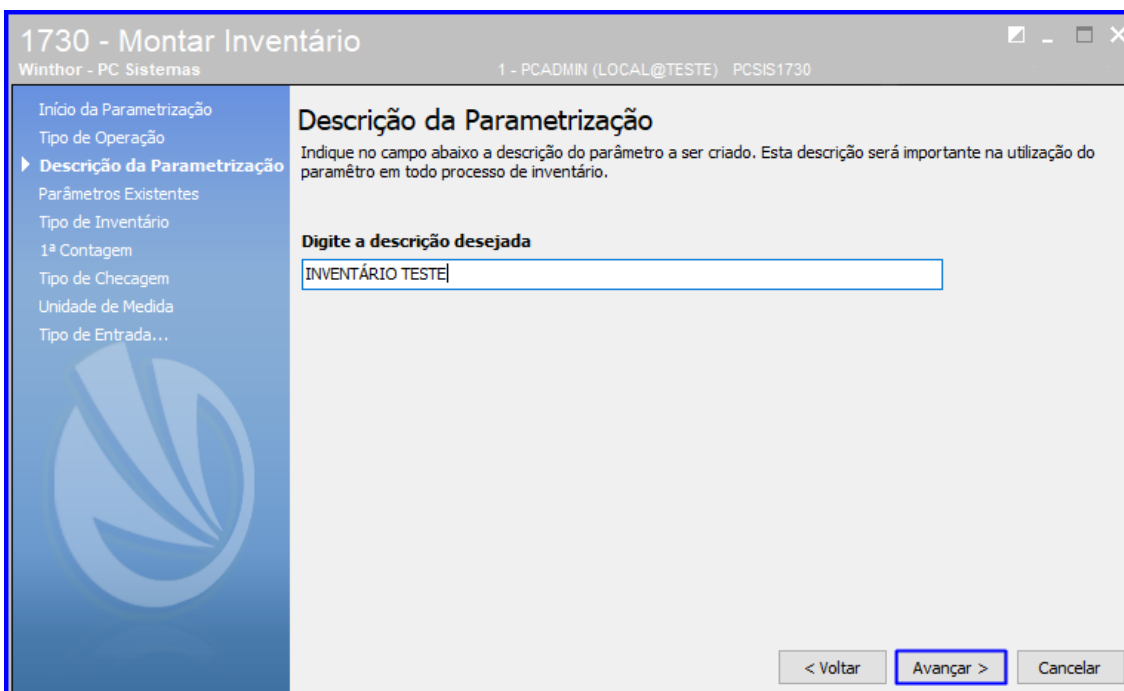

1730 - Montar Inventário
Winthor - PC Sistemas 1 - PCADMIN (LOCAL@TESTE) PCSIS1730

Início da Parametrização
Tipo de Operação
▶ **Descrição da Parametrização**
Parâmetros Existentes
Tipo de Inventário
1ª Contagem
Tipo de Checagem
Unidade de Medida
Tipo de Entrada...

Descrição da Parametrização

Indique no campo abaixo a descrição do parâmetro a ser criado. Esta descrição será importante na utilização do parâmetro em todo processo de inventário.

Digite a descrição desejada

INVENTÁRIO TESTE

< Voltar **Avançar >** Cancelar



4.3 Marque o Tipo de Inventário desejado e clique o botão Avançar;

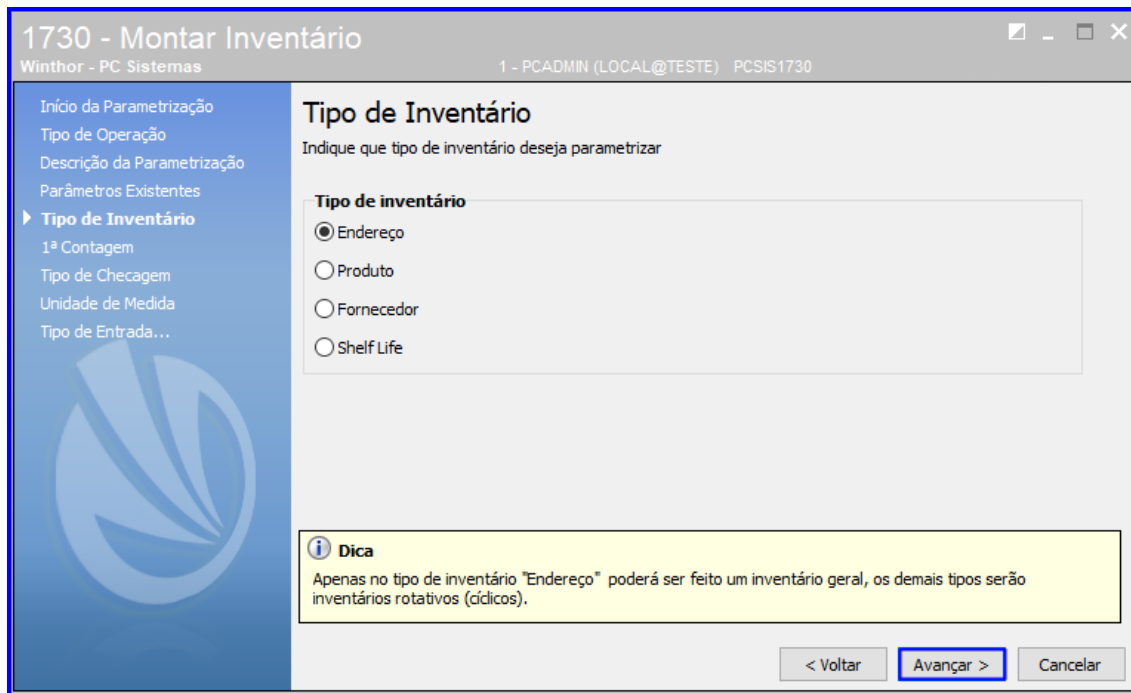

Observação: Há quatro tipos de inventários, a saber:

- Por Endereço: Se divide em geral e rotativo. A seleção baseia-se em escolher todos ou alguns endereços a serem contados;
- Por Produto: Esse tipo valida apenas os endereços dos produtos selecionados;
- Por Fornecedor: Esse tipo valida apenas os endereços dos produtos vinculados ao fornecedor;
- Por Shelf Life: É realizado de acordo com a seleção dos vencimentos dos produtos. Porém, esse tipo de inventário está vinculado com os outros três tipos.



4.4 Marque uma das opções abaixo no Tipo da 1º Contagem, conforme a necessidade, e clique o botão Avançar;

1730 - Montar Inventário
Winthor - PC Sistemas 1 - PCADMIN (LOCAL@TESTE) PCSIS1730

Início da Parametrização
Tipo de Operação
Descrição da Parametrização
Parâmetros Existentes
Tipo de Inventário
▶ **1ª Contagem**
Tipo de Checagem
Unidade de Medida
Tipo de Entrada...

1ª Contagem
Indique se deseja considerar as quantidades dos produtos existentes nos endereços como primeira contagem.

Tipo da 1ª contagem

Considerar estoque como 1ª contagem
 Não considerar estoque como 1ª contagem

Dica
1 - Caso você escolha considerar o estoque como primeira contagem você já poderá gerar divergências entre contagens a partir da conclusão da primeira contagem operacional.

< Voltar **Avançar >** Cancelar

Observação: A opção Considerar Estoque Como 1º Contagem determina se o estoque existente será considerado como sendo da primeira contagem. Isso auxilia na produtividade do inventário, pois para os endereços que não apresentarem divergências não serão emitidos nas próximas contagens. E a opção Não considerar Estoque Como 1º Contagem obriga que seja feita no mínimo duas contagens por endereço, caso não apresente divergência. A quantidade de estoque não será considerada em momento algum no inventário.

4.5 Marque as opções do Tipo de Checagem conforme a necessidade, e clique o botão Avançar novamente;

1730 - Montar Inventário
Winthor - PC Sistemas 1 - PCADMIN (LOCAL@TESTE) PCSIS1730

Início da Parametrização
Tipo de Operação
Descrição da Parametrização
Parâmetros Existentes
Tipo de Inventário
1ª Contagem
▶ **Tipo de Checagem**
Unidade de Medida
Tipo de Entrada...

Tipo de Checagem
Indique que tipo de checagem deseja fazer neste tipo de inventário

Emitir relatórios de produtos excluídos
 Sim Não

Quantidade
Conferência cega
 Sim Não

Data de validade
Conferência cega
 Sim Não

Visualiza dados do produto na emissão da listagem
 Sim Não

Dica
A checagem de "Data de Validade" poderá ser desconsiderada para produtos não perecíveis como por exemplo: Material de Higiene e Limpeza.

< Voltar **Avançar >** Cancelar

Observação: A checagem permite selecionar qual o tipo de informação será coletada no inventário sendo



por Quantidade e/ou Data de Validade. Há a opção de escolher se a checagem será com conferência cega ou não. Se Sim, o digitador e o contador não terão conhecimento da quantidade e/ou da data de validade. O foco é na segurança das informações da contagem, pois obriga o funcionário a contar a mercadoria. Se Não, o digitador e o contador terão conhecimento da quantidade e/ou data de validade. O foco é na produtividade, pois caso não tenha divergência o funcionário não precisará anotar os valores.

4.6 Informe o Endereço de Pulmão e o Endereço de Picking e clique o botão Avançar;

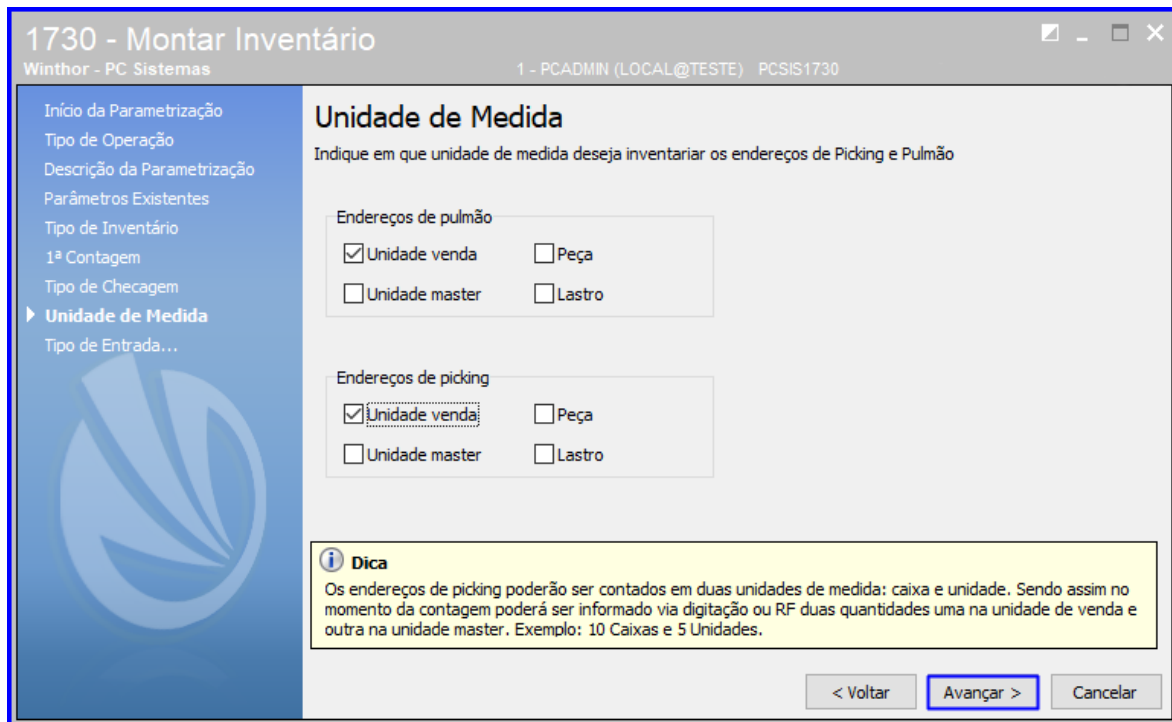

Observação: A Unidade de Medida serve para determinar a unidade de medida para a quantidade a ser informada.



4.7 Selecione o Tipo da entrada de dados, que pode ser por Digitação ou Rádio Frequência (RF) e clique o botão Avançar;



Observação: O Tipo da entrada de dados funciona para validar a Digitação que é feita na rotina 1732 e necessita de uma pessoa para realizar a entrada das contagens. E com o coletor de Rádio Frequência (RF) durante a contagem, deve ser feita a leitura de código de barras do endereço e do produto e informada a quantidade e/ou data de validade.

4.8 Clique OK ao ser exibida a tela abaixo que informará que foi gravado com sucesso, indicando o Código do Parâmetro e a sua Descrição.

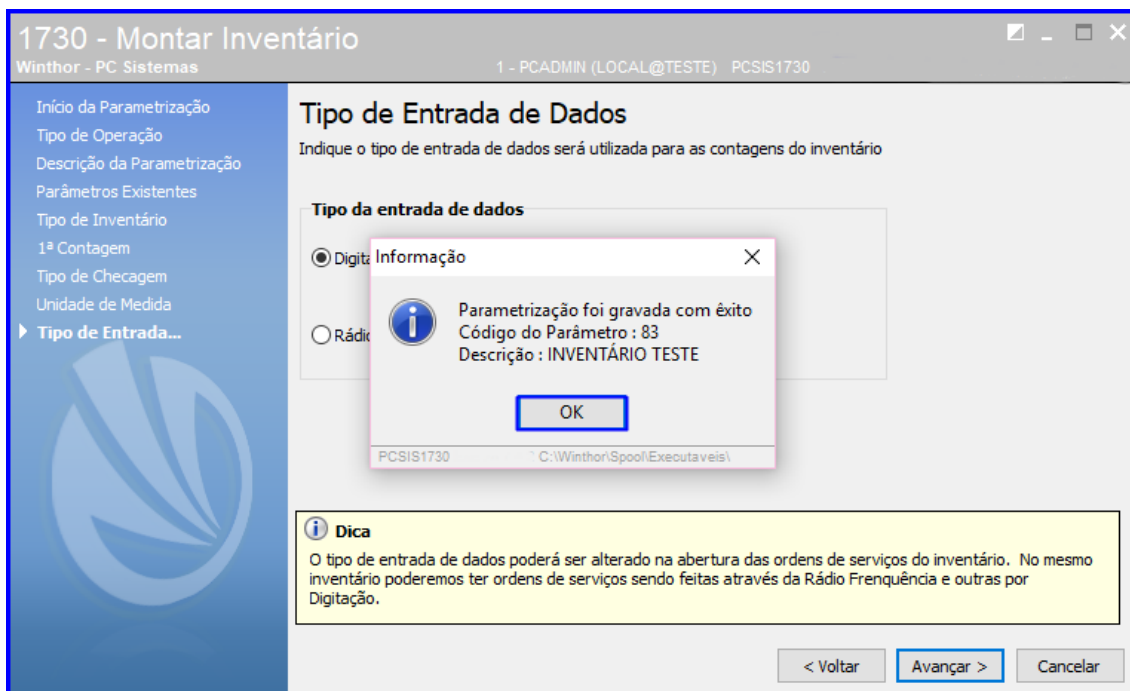



5. Gerar Invetário e Definir Contador

Montagem do Inventário

- Verificar se existe algum tipo de impedimento nos endereços que serão inventariados.

Tipos de impedimentos:

- Quantidades pendentes.
- Endereço em outro inventário.
- Quantidades bloqueadas.
- Produtos sem endereço de picking
- Endereço de Stage

5.1 Acesse a rotina 1731 – Montagem / Manutenção de Inventário selecione a Filial (definida na rotina 1730 – Montar Inventário) e clique o botão Gerar;

Código Filial	Razão social
1	EMPRESA DE IMPLANTACAO LTDA

Informação
É necessário informar uma filial para que seja realizado o a manutenção ou geração de inventário. Se não houver inventário em aberto para a filial selecionada a rotina irá diretamente para a geração.

Retornar Gerar Fechar

Filial: 1 Operação: Geração



5.2 Serão apresentadas todas as parametrizações definidas na rotina 1730 – Montar Inventário. Selecione a parametrização desejada e clique o botão Avançar;

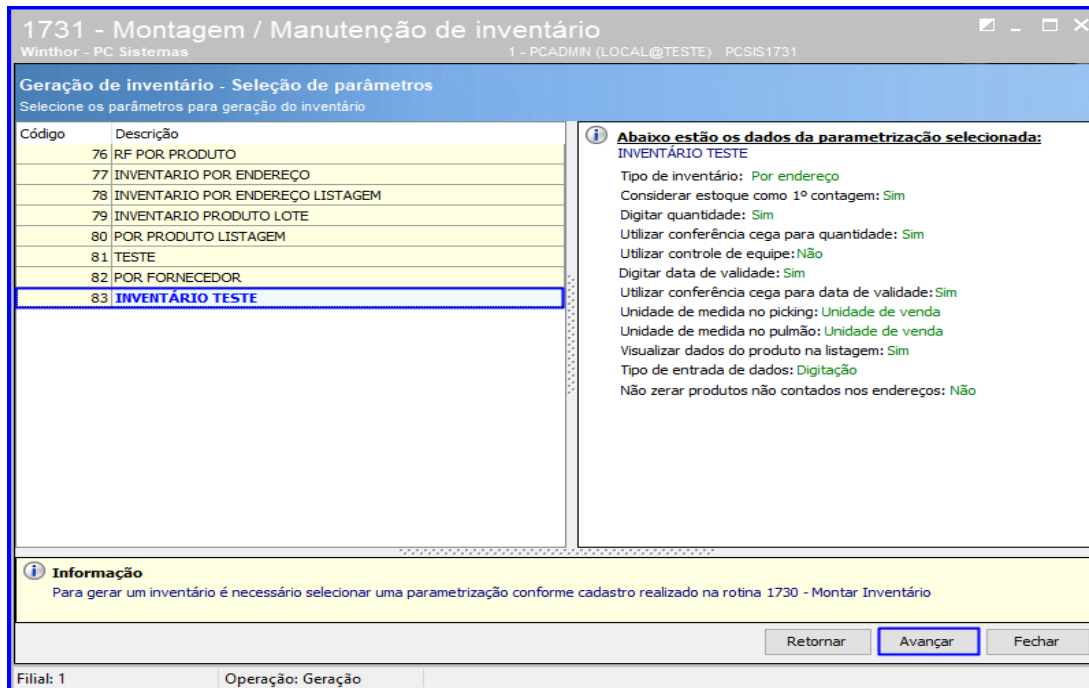

5.3 Marque o Tipo de Inventário e em seguida, clique o botão Avançar;

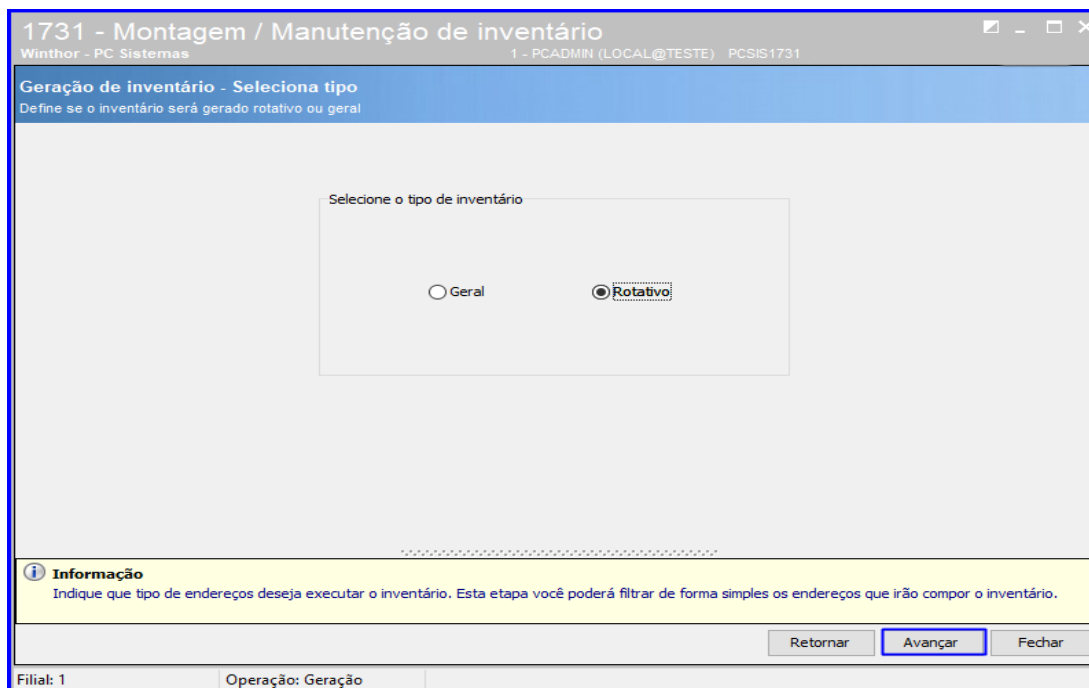

Observação: Selecione o tipo “Inventário Rotativo” quando desejar inventariar apenas parte do seu estoque endereçado ou “Inventário Geral” para inventariar todo seu estoque endereçado. Para executar qualquer tipo de inventário as opções relacionadas aos endereços deverão estar confirmadas e novas operações deverão ser paralisadas.



5.4 Selecione na planilha o endereço desejado e clique o botão Avançar. Para marcar todos, use o botão Marcar todos. O botão Desmarcar todos funciona para desmarcar todas as opções;

1731 - Montagem / Manutenção de inventário

Winthor - PC Sistemas 1 - PCADMIN (LOCAL@TESTE) PCSIS1731

Geração de inventário - Seleção de endereços
 Selecione os endereços que deseja inventariar

Informe os filtros da consulta

Endereços bloqueados: Ambos | Endereços livres: Ambos | Tipo Endereço: Ambos | Posição da Rua: Ambos | Endereço loja: Todos

Filtros de situação do endereço | Filtros de intervalo do endereço | Filtros de posição de estoque

Arraste um cabeçalho de coluna aqui para agrupar por essa coluna

Selecionar	Cod.End	Dep.	Rua	Prédio	Nível	Apto	Tipo.End	Tipo.palete	Bloqueado	Situaçã	Lado	Status
<input checked="" type="checkbox"/>	32992	1	1	1	1	0	9 AP	2 N	N	O	Ímpar	NORMAL
<input type="checkbox"/>	32993	1	1	1	1	0	10 AP	2 N	N	L	Ímpar	NORMAL
<input checked="" type="checkbox"/>	38110	1	1	1	1	1	11 AE	1 N	N	O	Ímpar	NORMAL
<input type="checkbox"/>	32951	1	1	1	1	1	10152 AE	1 N	N	O	Ímpar	NORMAL
<input type="checkbox"/>	32953	1	1	1	1	2	10150 AE	1 N	N	O	Ímpar	NORMAL
<input type="checkbox"/>	30103	1	1	1	1	4	5 AE	1 N	N	L	Ímpar	NORMAL
<input type="checkbox"/>	29982	1	1	1	1	4	102 AE	1 N	N	L	Ímpar	NORMAL
<input type="checkbox"/>	29983	1	1	1	1	4	103 AE	1 N	N	L	Ímpar	NORMAL
<input type="checkbox"/>	30105	1	1	1	1	5	3 AE	1 N	N	L	Ímpar	NORMAL

Total de endereço: 311

Desmarcar todos | Marcar todos

Endereços encontrados: Endereços que não poderão fazer parte do inventário | Gráfico qtde endereços | Gráfico por rua

Informação
 Indique que tipo de endereços deseja executar o inventário. Esta etapa você poderá filtrar de forma simples os endereços que irão compor o inventário.

Retornar | Avançar | Fechar

Filial: 1 | Operação: Geração

5.5 A Rotina apresentará o Fluxo do Inventário. Clique o botão Confirmar e feche a rotina;

1731 - Montagem / Manutenção de inventário

Winthor - PC Sistemas 1 - PCADMIN (LOCAL@TESTE) PCSIS1731

Geração de inventário - Conclusão
 Confirma a criação do inventário

Filial "1" selecionada → Inventário por endereço - rotativo → 2 endereços selecionados → 47 endereços excluídos por não atender requisitos → 2 de 357 endereços serão inventariado(s)

O gráfico apresenta todos os endereços cadastrados no sistema distinguindo-os entre: endereços inventariados, não inventariados (conforme filtros) e endereços com impedimentos

- 308 Não inventariados(308)
- 2 Total a ser inventariado(2)
- 47 Total com impedimento(47)

Retornar | Confirmar | Fechar

Filial: 1 | Operação: Geração



5.6 Acesse novamente a rotina 1731 – Montagem / Manutenção de Inventário, e na página inicial será apresentada as

filiais. Clique o botão ao lado da filial desejada para visualizar os inventários em aberto, após isso selecione o inventário e clique o o botão Manutenção;

1731 - Montagem / Manutenção de inventário
 Winthor - PC Sistemas 1 - PCADMIN (LOCAL@TESTE) PCSIS1731

1731 - Montagem / Manutenção de inventário
 Informe a filial que deseja montar ou dar manutenção no inventário

Código Filial	Razão social
1	EMPRESA DE IMPLANTACAO LTDA

Inventários em aberto						
Filial	Num.Invent	Data	Cod.Param	Desc.Parâmetro	Total.Endereço	Realizado(%)
1	862	27/06/2016 12:45:03	77	INVENTARIO POR ENDEREÇO	3	0 %
1	864	29/10/2018 16:34:43	77	INVENTARIO POR ENDEREÇO	2	0 %
1	865	29/10/2018 16:43:09	83	INVENTÁRIO TESTE	2	0 %

Informação
 Essa opção irá levar ao gerenciador de inventário, para gerenciar o inventário 865 da filial 1-EMPRESA DE IMPLANTACAO LTDA

Retornar **Manutenção** Fechar

Filial: 1 Operação: Manutenção Inventário: 865



5.7 Acesse a aba F4-Dividir OS , selecione os endereços desejados e dê um duplo clique sobre eles;

1731 - Montagem / Manutenção de inventário

Winthor - PC Sistemas 1 - PCADMIN (LOCAL@TESTE) PCSIS1731

Manutenção de Inventário
 Selecione a opção referente ao processo desejado, manutenção ou geração.

F1-Resumo | **F4-Dividir OS** | F5-Emitir listagem | F7-Iniciar/Finalizar contagem | F8-Atualizar/Cancelar

Tipo de quebra
 Depósito Depósito/Rua Depósito/Rua/Lado Depósito/Rua/Nível Depósito/Rua/Lado/Nível

Quebrar por estação para estrutura Flow Rack
 Dividir OS para o picking e pulmão
 Quantidade máxima de prédios por O.S.
 0

Deposito	Rua	Prédio	Nível	Apto.	Tipo End.	Tipo Pal	Estrutura
99	3	3	1	1	AE	1	INTEIRO
2	3	3	0	3	AP	4	ESCANINHO

Critérios de Quebra de O.S.
 Critério de Quebra
 <Sem dados para mostrar>

Dep Rua Prédio N Apto Tipo End Tipo Pal Estrutura
 <Sem dados para mostrar>

Selecionar todos Desmarcar todos >> Gerar Quebra das O.S <<

Informação
 Essa opção irá levar ao gerenciador de inventário, para gerenciar o inventário 865 da filial 1-EMPRESA DE IMPLANTACAO LTDA

Retornar Manutenção Fechar

Filial: 1 Operação: Manutenção Inventário: 865

5.8 Clique o botão Gerar Quebra das O.S;

1731 - Montagem / Manutenção de inventário

Winthor - PC Sistemas 1 - PCADMIN (LOCAL@TESTE) PCSIS1731

Manutenção de Inventário
 Selecione a opção referente ao processo desejado, manutenção ou geração.

F1-Resumo | **F4-Dividir OS** | F5-Emitir listagem | F7-Iniciar/Finalizar contagem | F8-Atualizar/Cancelar

Tipo de quebra
 Depósito Depósito/Rua Depósito/Rua/Lado Depósito/Rua/Nível Depósito/Rua/Lado/Nível

Quebrar por estação para estrutura Flow Rack
 Dividir OS para o picking e pulmão
 Quantidade máxima de prédios por O.S.
 0

Deposito	Rua	Prédio	Nível	Apto.	Tipo End.	Tipo Pal	Estrutura
<Sem dados para mostrar>							

Critérios de Quebra de O.S.
 Critério de Quebra
 0 Depósito

Dep	Rua	Prédio	Nível	Apto	Tipo End	Tipo Pal	Estrutura
99	3	3	1	1	AE	1	INTEIRO
2	3	3	0	3	AP	4	ESCANINHO

Selecionar todos Desmarcar todos >> Gerar Quebra das O.S <<

Informação
 Essa opção irá levar ao gerenciador de inventário, para gerenciar o inventário 865 da filial 1-EMPRESA DE IMPLANTACAO LTDA

Retornar Manutenção Fechar

Filial: 1 Operação: Manutenção Inventário: 865



5.9 Acesse a aba F5-Emitir Listagem e passe o mouse sobre a caixa Informe o Número de OS. Serão apresentadas as O.S disponíveis, marque as que você desejar e clique o botão Imprimir;

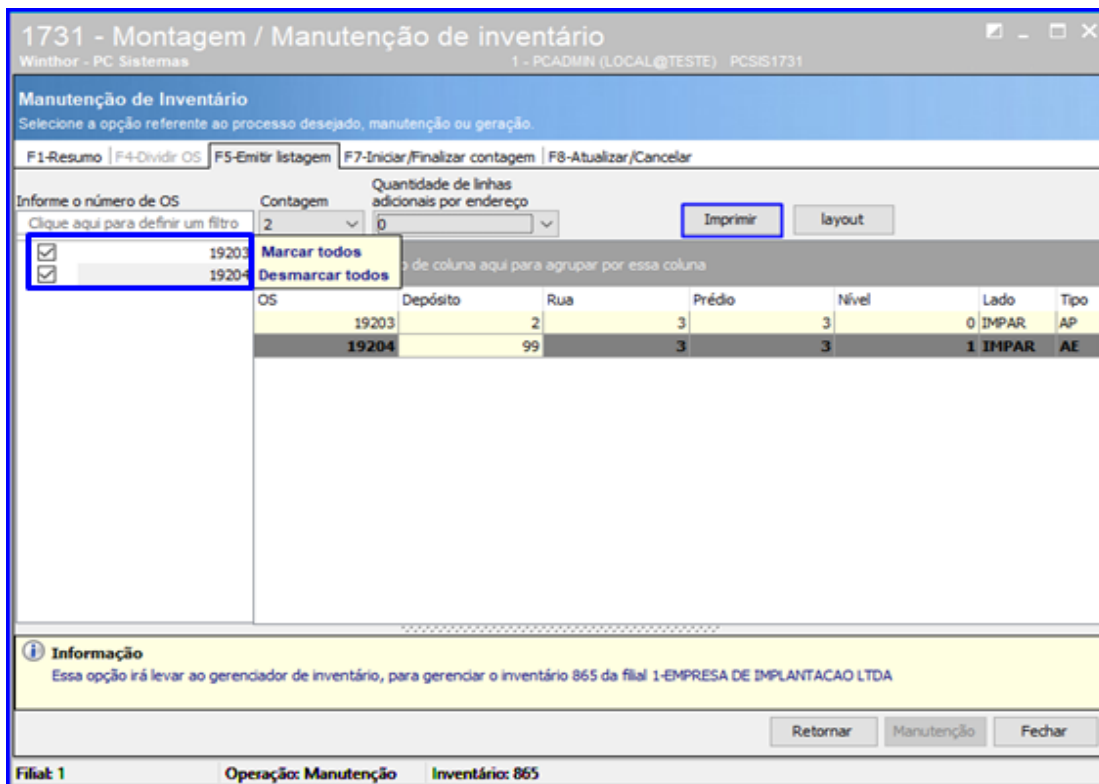

Observação: Todas as ordens de serviço serão listadas na grid com opção de marcar e desmarcar todas ou selecionar individualmente para impressão.

5.10 Acesse a aba F7-Iniciar/Finalizar Contagem;



Iniciar/Finalizar contagem.

- Para o tipo de contagem “Digitação” pela rotina 1732 terá que selecionar a Ordem de Serviço, definir o contador, iniciar e finalizar a contagem.
- Para o tipo de contagem “Rádio Frequência” pela rotina 3717, terá que definir o contador e realizar a contagem pelo coletor de dados.

Obs. Existe um botão com a opção de alterar a contagem de Listagem para RF e de RF para Listagem, desde que não tenha iniciado a Ordem de Serviço.

5.11 Selecione as O.S a serem contadas e clique o botão Definir Contador;

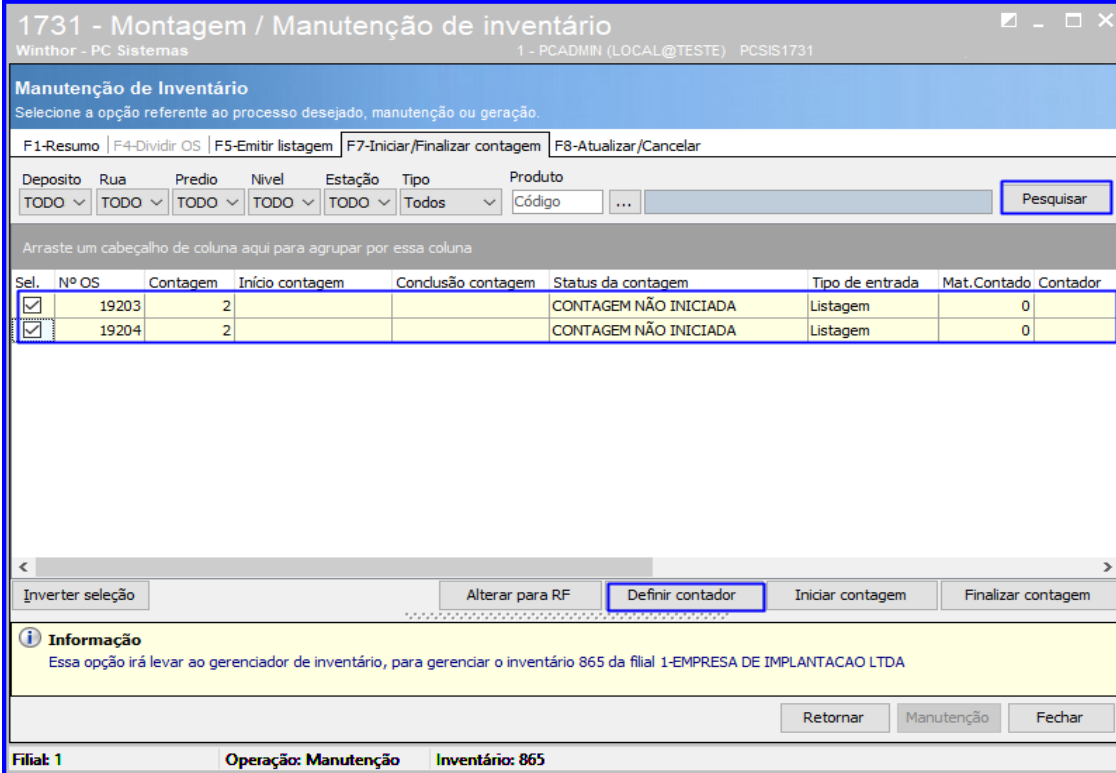

1731 - Montagem / Manutenção de inventário
Winthor - PC Sistemas 1 - PCADMIN (LOCAL@TESTE) PCSIS1731

Manutenção de Inventário
Selecione a opção referente ao processo desejado, manutenção ou geração.

F1-Resumo | F4-Dividir OS | F5-Emitir listagem | **F7-Iniciar/Finalizar contagem** | F8-Atualizar/Cancelar

Deposito: TODO | Rua: TODO | Predio: TODO | Nivel: TODO | Estação: TODO | Tipo: Todos | Produto: Código ... **Pesquisar**

Arraste um cabeçalho de coluna aqui para agrupar por essa coluna

Sel.	Nº OS	Contagem	Início contagem	Conclusão contagem	Status da contagem	Tipo de entrada	Mat.Contado	Contador
<input checked="" type="checkbox"/>	19203	2			CONTAGEM NÃO INICIADA	Listagem	0	
<input checked="" type="checkbox"/>	19204	2			CONTAGEM NÃO INICIADA	Listagem	0	

Inverter seleção | Alterar para RF | **Definir contador** | Iniciar contagem | Finalizar contagem

Informação
Essa opção irá levar ao gerenciador de inventário, para gerenciar o inventário 865 da filial 1-EMPRESA DE IMPLANTACAO LTDA

Retornar | Manutenção | Fechar

Filiat: 1 | Operação: Manutenção | Inventário: 865

5.12 Clique o botão Pesquisar para pesquisar os funcionários disponíveis para contagem, selecione o funcionário desejado e clique o botão Confirmar;

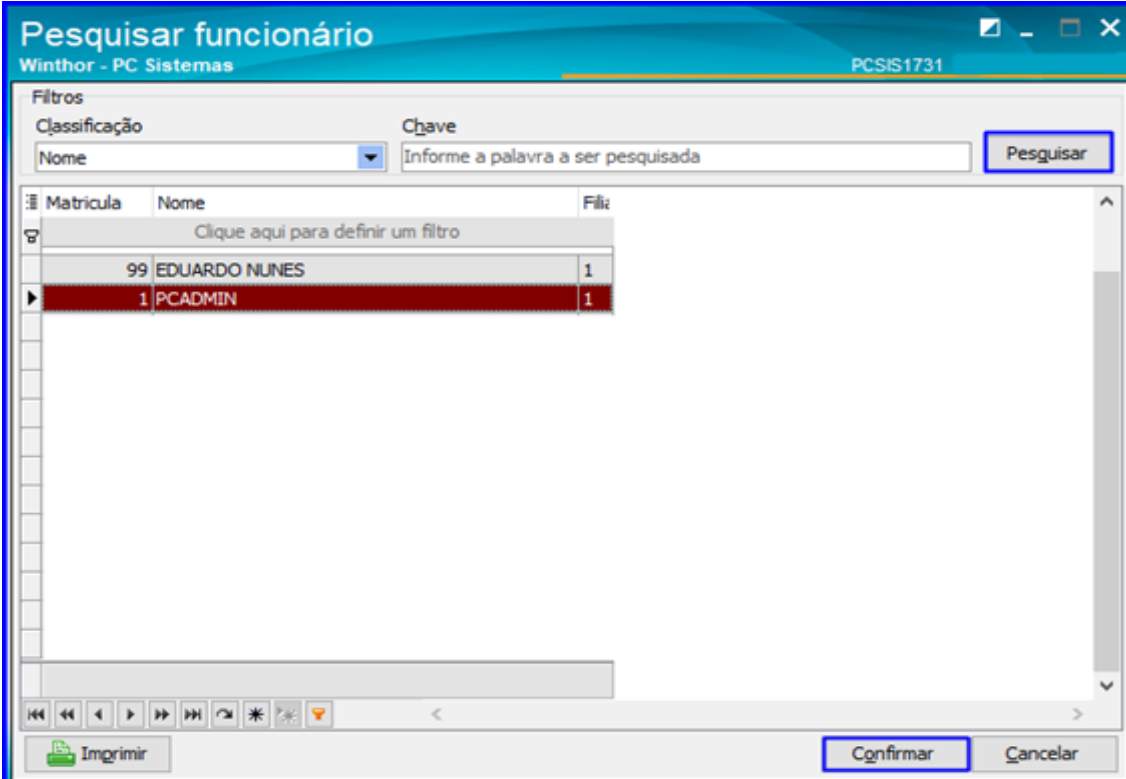

Pesquisar funcionário
Winthor - PC Sistemas PCSIS1731

Filtros

Classificação: Nome | Chave: Informe a palavra a ser pesquisada **Pesquisar**

Matricula	Nome	Filiat
Clique aqui para definir um filtro		
99	EDUARDO NUNES	1
1	PCADMIN	1

Imprimir | **Confirmar** | Cancelar



5.13 Seleccione as O.S e clique o botão Iniciar Contagem;

1731 - Montagem / Manutenção de inventário
Winthor - PC Sistemas 1 - PCADMIN (LOCAL@TESTE) PCSIS1731

Manutenção de Inventário
Selecione a opção referente ao processo desejado, manutenção ou geração.

F1-Resumo | F4-Dividir OS | F5-Emitir listagem | **F7-Iniciar/Finalizar contagem** | F8-Atualizar/Cancelar

Deposito Rua Predio Nivel Estação Tipo Produto
 TODO ▾ TODO ▾ TODO ▾ TODO ▾ TODO ▾ Todos ▾ Código ... Pesquisar

Arraste um cabeçalho de coluna aqui para agrupar por essa coluna

Sel.	Nº OS	Contagem	Início contagem	Conclusão contagem	Status da contagem	Tipo de entrada	Mat.Contado	Contador
<input checked="" type="checkbox"/>	19203	2	30/10/2018 14:37:00		CONTAGEM INICIADA	Listagem	1	PCADMIN
<input checked="" type="checkbox"/>	19204	2	30/10/2018 14:37:00		CONTAGEM INICIADA	Listagem	1	PCADMIN

Inverter seleção Alterar para RF Definir contador **Iniciar contagem** Finalizar contagem

Informação
Essa opção irá levar ao gerenciador de inventário, para gerenciar o inventário 865 da filial 1-EMPRESA DE IMPLANTACAO LTDA

Retornar Manutenção Fechar

Filial: 1 Operação: Manutenção Inventário: 865

5.14 Após realizar a contagem, clique o botão Finalizar Contagem.

1731 - Montagem / Manutenção de inventário
Winthor - PC Sistemas 1 - PCADMIN (LOCAL@TESTE) PCSIS1731

Manutenção de Inventário
Selecione a opção referente ao processo desejado, manutenção ou geração.

F1-Resumo | F4-Dividir OS | F5-Emitir listagem | F7-Iniciar/Finalizar contagem | **F8-Atualizar/Cancelar**

Deposito Rua Predio Nivel Estação Tipo Produto
 TODO ▾ TODO ▾ TODO ▾ TODO ▾ TODO ▾ Todos ▾ Código ... Pesquisar

Arraste um cabeçalho de coluna aqui para agrupar por essa coluna

Sel.	Nº OS	Contagem	Início contagem	Conclusão contagem	Status da contagem	Tipo de entrada	Mat.Contado	Contador
<input checked="" type="checkbox"/>	19203	2	30/10/2018 14:37:00		CONTAGEM INICIADA	Listagem	1	PCADMIN
<input checked="" type="checkbox"/>	19204	2	30/10/2018 14:37:00		CONTAGEM INICIADA	Listagem	1	PCADMIN

Inverter seleção Alterar para RF Definir contador Iniciar contagem **Finalizar contagem**

Informação
Essa opção irá levar ao gerenciador de inventário, para gerenciar o inventário 865 da filial 1-EMPRESA DE IMPLANTACAO LTDA

Retornar Manutenção Fechar

Filial: 1 Operação: Manutenção Inventário: 865



5.15 Informação Adicional: Aba F8 Atualizar – Cancelar Inventário;

Manutenção do Inventário



Atualizar/Cancelar Inventário.

- Após finalizar todas contagens das Ordens de Serviço que foram abertas no inventário e verificação das divergências na rotina 1733, poderá atualizar o estoque endereçado.

- A rotina permite também cancelar o inventário antes da atualização.

Obs. Este recurso geralmente é utilizado quando gera-se o inventário com parâmetros não desejados ou quando deseje-se incluir/excluir endereços da contagem.

6. Digitar as Contagens do Inventário

Após finalizar a montagem através da rotina 1731 – Montagem e Manutenção de Inventários, digite agora a montagem do inventário através da rotina 1732 – Digitar Inventário, conforme passos abaixo:

6.1 Acesse a rotina 1732 – Digitar Inventário, digite o Nº do Inventário e demais informações caso necessário e clique o botão Abrir;



1732 - Digitar Inventário
Winthor - PC Sistemas 1 - PCADMIN (LOCAL@TESTE) PCSIS1732

Filial: 1 Nº do Inventário: 865 Ordem de Serviço: 19204 Contagem: 2 Contado por: 1 PCADMIN

Finalizar Abrir

Tipo endereço	Depósito	Rua	Prédio	Nível	Apto	Código do Produ	Descrição do produto	Qt.Lastro	Qt.Caixa	Qt.Unidade	Qt.Peças	Total	Data de Vali
<Sem dados para mostrar>													

Teclre <F6> para indicar o endereço vazi <INSERT> Adciona novo produto no endere <F10> Imprimir tela de digitação

6.2 Insira o Código do Produto e digite a Qt.Unidade conforme informado na rotina 1730 e demais informações conforme necessidade e clique o botão Finalizar.

1732 - Digitar Inventário
Winthor - PC Sistemas 1 - PCADMIN (LOCAL@TESTE) PCSIS1732

Filial: 1 Nº do Inventário: 865 Ordem de Serviço: 19204 Contagem: 2 Contado por: 1 PCADMIN

Finalizar Abrir

Descrição do parametro: INVENTÁRIO TESTE

Digita quantidade: Sim Utiliza endereço misto: SIM Utiliza controle de equipe: Não
 Digita data de validade: Sim Tipo de digitação no picking: Und. Venda Informa numero do lote: SIM
 Contagem: 2 Tipo de digitação no pulmão: Und. Venda

Tipo endereço	Depósito	Rua	Prédio	Nível	Apto	Código do Proc	Descrição do produto	Qt.Lastr	Qt.Caixa	Qt.Unidad	Qt.Peças	Total	Data de Va	Lote
AE	99	3	3	1	1	46	ARROZ CRISTAL	0,00	0,00	1,00	0,00	1,00		

Produto inválido Picking Informado divergente Informe data de validade
 Sem endereço de picking Endereço não Confirmado Informe qtde do produto
 Endereço vazio Registro OK

Dicas:
Para incluir novo produto no endereço...
Para informar que um endereço...

Teclre <F6> para indicar o endereço vazi <INSERT> Adciona novo produto no endere <F10> Imprimir tela de digitação

7. Digitar as Contagens do Inventário com Coletor

7.1 Acesse a rotina 3717 – Contagem de Inventário, digite os dados do inventário e clique o o botão Busca Automática;

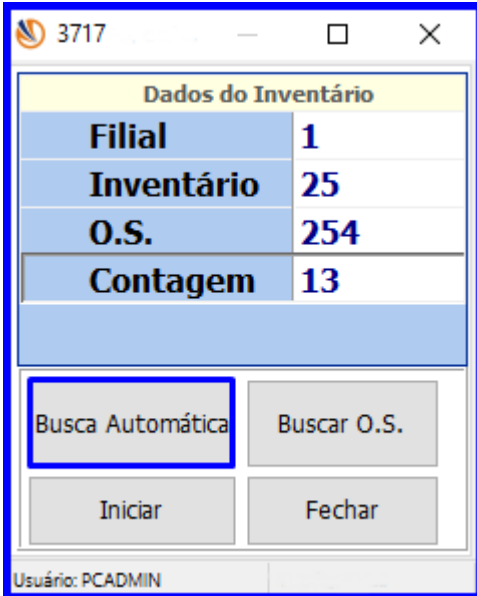

Dados do Inventário	
Filial	1
Inventário	25
O.S.	254
Contagem	13

Usuário: PCADMIN

7.2 Confirme o endereço e efetue o processo de bipagem;



Inventário	OS	Contagem
965	19448	3

Endereço

Depósito	Rua	Prédio
1	1	2

Nível	Apto
6	103

Confirmar Endereço

Usuário: PCADMIN



7.3 Após a confirmação do endereço, informe o código de barras do produto que está no endereço informado. Da-se início a contagem do produto, e deve inserir a quantidade da unidade de venda (UN. Venda) e ou a quantidade da unidade máster (UN. Master), a Validade do produto e demais campos conforme necessidade.

Produto

Código de Barras

Descrição

Cod. Prod. Emb. Un. Venda P. Peça

Un. Venda	Un. Master	Qt. UnCx	End. Atual
UN	CX	12	

Un. Lastro	Un. Master	Un. Venda	Qt. Peças
0		100	

Divergentes Tot(Un.V.)

Lote Validade

Usuário: PCADMIN



8. Apurar Inventário

Através da rotina 1733, é possível realizar todo o acompanhamento do inventário, sendo "geral" ou "rotativo", bem como divergências na contagem, tempos de cada colaborador para contagem do estoque, histórico e outras informações que auxiliam na contagem e fechamento do inventário, para isso, realize os passos descritos a seguir.

Gestão do Inventário WMS

Rotina 1733 – Gestão do Inventário WMS.

O acompanhamento do inventário é feito através desta rotina com as seguintes opções:

- Relatório Divergência de contagem.
- Relatório Divergência de Estoque.
- Tempos de contagens, Execução do inventário e acompanhamento das Ordens de Serviço em contagem.
- Histórico de Inventário: gera um relatório de inventários que foram finalizados, exibindo as informações dos endereços que foram inventariados.

8.1 Acesse a rotina 1733 – Gestão do Inventário WMS, selecione o inventário e clique Avançar;

1733 - Gestão do inventário WMS
1 - PCADMIN (LOCAL@TESTE) PCSIS1733

Gestão do inventário WMS
 Selecione o inventário que deseja fazer acompanhamento

Exibir somente inventário não atualizados

Arraste um cabeçalho de coluna aqui para agrupar por essa coluna

Filial	Inventá	Data	Desc.Parâmetro	Cod.Parâm.	Qtde.End.Fin	Qtde.End.Res	Qtde.Ender	Atualizad	Progresso
1	865	29/10/2018	INVENTÁRIO TESTE	83	0	2	2	<input checked="" type="checkbox"/>	0 %
1	864	29/10/2018	INVENTARIO POR ENDEREÇO	77	0	2	2	<input type="checkbox"/>	0 %
1	862	27/06/2016	INVENTARIO POR ENDEREÇO	77	0	3	3	<input type="checkbox"/>	0 %

Retornar Avançar Fechar



8.2 Escolha as abas que deseja conferir: **Divergência de Contagem, Divergência de Estoque, Tempos, Histórico**; Altere as divergências e clique o botão Confirmar.

1733 - Gestão do inventário WMS
Winthor - PC Sistemas

Gestão do inventário WMS

Divergência de contagem | Divergência de Estoque | Tempos | Histórico

Emissão de divergências entre inventário x Estoque Endereçado

Selecione os filtros abaixo para emissão de divergências entre inventário x estoque endereçado antes da atualização do inventário.

Filtros | Resultado

Produto			Quantidade				Data de Validade	
Descrição	Embalagem	Un.	Inventário	Estoque	Diferença	vl.Diferença	Inventário	Estoque
Pilha Alcalina	12X1	UN	500,00	500,00	0,00	0,00	28/04/2019	28/04/2019
Pilha Alcalina	12X1	UN	500,00	500,00	0,00	0,00	08/01/2020	08/01/2020

Exportar Dados da Grid p/Excel | Imprimir

Retornar | **Confirmar** | Fechar



9. Atualizar Inventário

Atualização de Estoque



Observações Importantes:

- A atualização no estoque gerencial não será feita em duas situações:

Quando não se inventaria todos os endereços de um produto: se um produto ocupar 15 endereços e o inventário tratar apenas 10 endereços, por exemplo. O sistema não pode supor que os 5 endereços restantes possuem estoques físicos. Esta atitude auxiliará na identificação de erros de armazenagem.

Quando a quantidade reservada do produto seja superior à quantidade inventariada: se o produto possui 230 unidade reservadas em pedidos de venda, e a quantidade do inventário seja 200 unidades. Para isso, será necessário cancelar os pedidos para ser feita a atualização.

9.1 Acesse a rotina 1737 – Atualização de Estoque, informe a Filial, o Número Inventário e clique o botão Pesquisar;



9.2 Na planilha, marque os produtos desejados; Se desejar exportar para uma planilha Excel, clique o botão Gerar Planilha Excel. Para finalizar, clique o botão Atualizar.

1737 - Atualização de Estoque

Winthor - PC Sistemas 1 - PCADMIN (LOCAL@TESTE) PCSIS1737

Filtros
 Filial: 1 Número Inventário: 865 Pesquisar Tipo: Qt. dias para verificação: 30

Produtos Inventariados

OK	Inventário	Legenda	Cód. Produto	Descrição	Embalagem	Total WMS	Qt. Pend. Ent. WMS	Qtde Normal	Qtde. Avaria	Qtde. Excesso	Qtde.
<input type="checkbox"/>	569	2	11	CEBOLA 12x1	1x03Cx24C	2048	0	2048	0	0	
<input checked="" type="checkbox"/>	569	0	9	ÁGUA MINERAL	1x24	4016	0	4016	0	0	
<input type="checkbox"/>	569	10	8	AZEITONAS GRANDES	1x05KGx05KG	1840	0	1420	420	0	
						7.904,00		7.484,00	420,00	0,00	

Observação: para selecionar todos os produtos, clique o botão Marcar Todos e para desmarcar todos os produtos, clique Desmarcar Todos.



Mantenha o **WinThor Atualizado**, assim você proporciona o crescimento da sua empresa através de soluções criadas especialmente para o seu negócio!

Estamos à disposição para mais esclarecimentos e sugestões.

Fale com a PC: www.pcsist.com.br
Central de Relacionamento - (62) 3250 0210