

Recurso de Glosa TISS 3

Produto	:	Microsiga Protheus Plano de Saúde – Versão 11			
Chamado	:	TPWRMQ	Data da publicação	:	17/07/14
País (es)	:	Brasil	Banco (s) de Dados	:	Todos relacionais

Importante

Esta melhoria depende de execução do *update* de base **UPDPLSDO**, conforme **Procedimentos para Implementação**.

O objetivo desta rotina é permitir o cadastramento de processos de contestação de glosas de prestadores de saúde. Este processo é naturalmente conhecido como recurso de glosa.

O ponto alto desta rotina é que ela permitirá que os próprios prestadores incluam seus processos de recurso de glosa pelo Portal do Prestador. Como nem todos os prestadores possuem acesso à internet, assim como nem todas as operadoras mantêm operações on-line, a rotina estará disponível também para a inclusão manual no remote.

Pelo portal, o prestador terá uma nova opção de menu para realizar o cadastro e acompanhamento dos seus processos de recurso de glosa através de um layout compatível com o padrão TISS 3.

Pelo remote, a inclusão de recurso de glosa será feita pela nova rotina de **Gerenciamento de Recurso de Glosa (PLSRECGLO)** e na rotina de **Digitação de contas (PLSA498)**.

Quando um processo de recurso de glosa é negado, o prestador poderá entrar com um novo pedido, desde que o número de tentativas esteja dentro da quantidade determinado pela operadora por meio do novo campo **Max. Rec. GI (BA0_MAXRG)** do cadastro de Operadoras de saúde, e também haverá o novo campo **Prazo Rec. (BA0_PRZREC)** que determinará o prazo limite em dias para apresentação do recurso.

Se o processo de recurso de glosa for autorizado, o sistema criará uma nova guia para o procedimento, com status de autorizada e liberada para pagamento.

Fluxo básico do processo

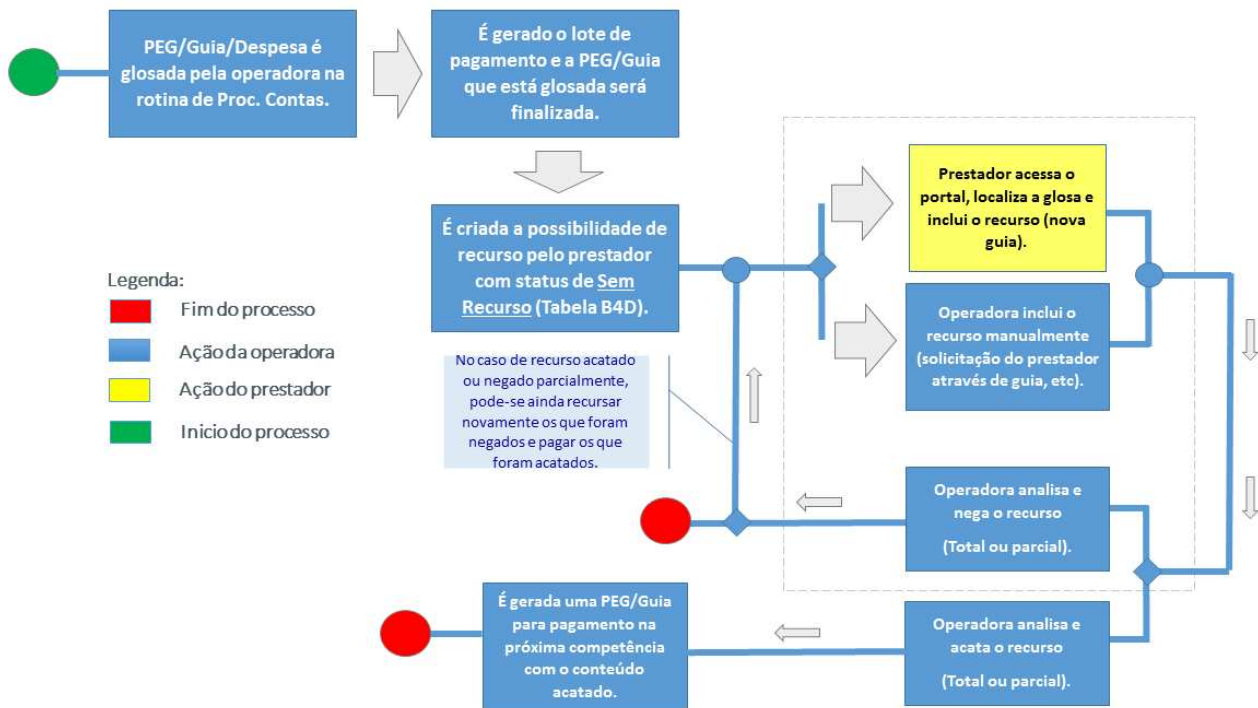

Glosa por PEG/Guia

No processo da Guia de Recurso de Glosa na TISS 3, agora é possível glosar um Protocolo de Guias ou uma Guia integralmente, finalidade porque foi implementado o processo no PLS.

1. No **Plano de Saúde (SIGAPLS)** acesse **Atualizações / Proc. Contas / Digitação de Contas (PLSA500)**.
2. O sistema apresenta a janela com os protocolos (PEGs) de acordo com o filtro selecionado.
3. Selecione uma PEG e em **Ações relacionadas** clique em **Incluir Glosa Manual**.

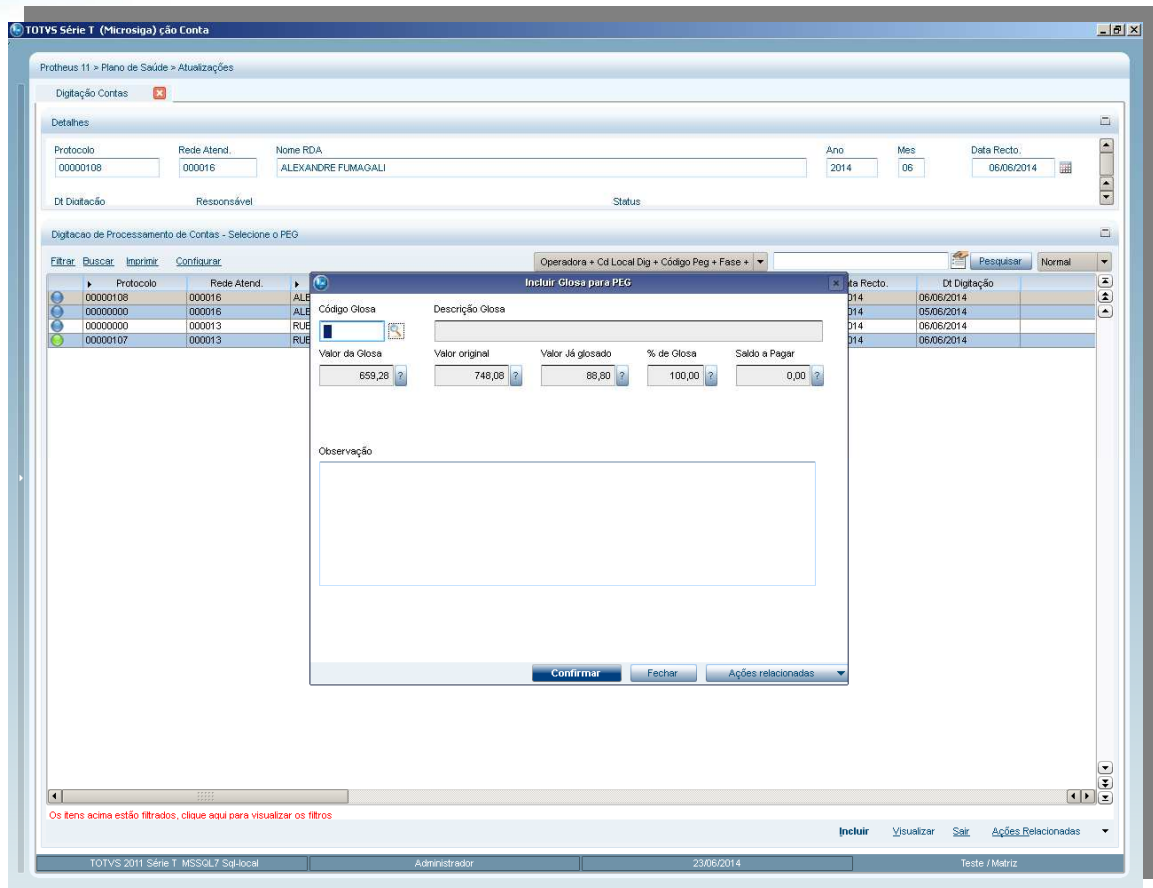

4. Informe os dados de motivo de glosa e observação se necessário e clique em **Confirmar**.
5. Obs.: No caso de glosa por protocolo, só é possível glosar integralmente, portanto não se deve trabalhar com valores e porcentagens nesse momento. A glosa por protocolo só será permitida caso não existam glosas já inseridas ou analisadas dentro de alguma Guia dessa PEG e não existam RDA's diferentes.
6. Para glosar uma Guia integralmente, selecione a PEG e em seguida posicione na Guia desejada.
7. Em **Ações Relacionadas**, clique em **Glosar Guia Inteira**.
8. Obs.: Não será possível Glosar uma guia já faturada.

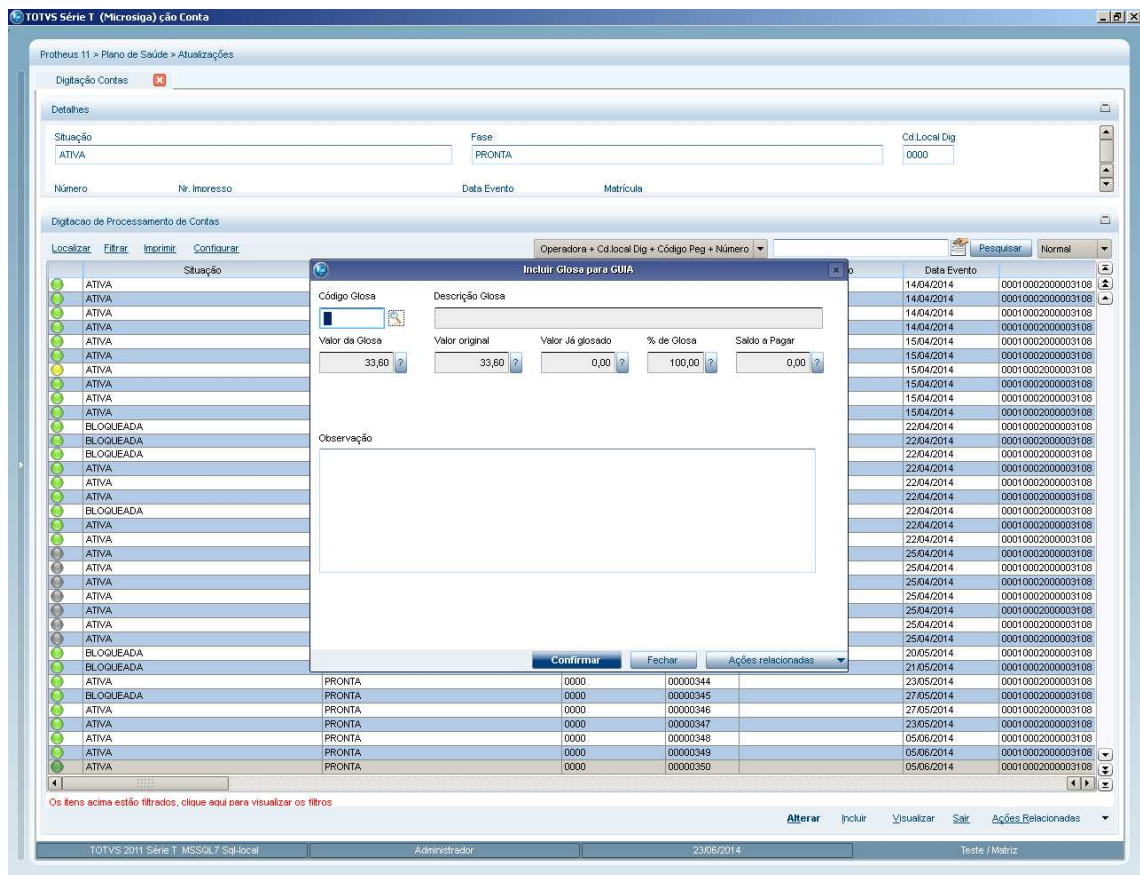

9. Preencha o motivo da glosa e a observação caso necessário e confirme.

Limite máximo de solicitações de Recursos de Glosa e Prazo para recurso.

Dentro do **Cadastro de Operadoras de Saúde (PLSA010)**, foi criado o campo, **Max. Rec. GI (BA0_MAXRG)** para parametrizar o limite de solicitações de recurso de glosa para um mesmo procedimento.

Por exemplo, se a operadora definir o limite como 3, ao negar a solicitação pela 3ª vez o sistema impedirá a inclusão da 4ª solicitação de recurso de glosa para este procedimento. Também foi criado o campo **Prazo Recurso (BA0_PRZREC)**, que limitará o prazo para recorrer este item em número de dias a partir da geração do lote de pagamento que irá liberar a glosa para recurso.

Protheus 11 > Plano de Saúde > Atualizações > Operadora

Operadora de Saúde

Operadoras de Saúde | Contatos por Depto | Cargo Social | Vínculo entre operadoras | Cobrança de Identificação de Usuário | Previsão Pagamento Reembolso | Doc. obrigat. dos Usuários | Informações ANS | TISS WebService

Cadastro | Diops | Outros

Nome Fornecedor: [] Tab. Reemb.: 001 Tab. Pag. RDA: 001

Descr. Tab.: CBHPM VERSAO 5 Cód. Cliente: [] Loja: []

Nome Cliente: [] Natureza: [] Vínculo: Nacional

Expr. Adv. PI: [] Nome Id. User: [] Vlr. 2 Via B: 0,00

Vencimento: 1 Tipo Vencido: Vencimento Fixo Venc. C. Op.: 1

Tipo Causa Op.: Vencimento Fixo Ver. Env. EDI: [] Ver. Rec. EDI: []

E-Mail EDI: [] Resp. EDI: [] Código RDA: []

On Line?: Nao D.Lim. Ret.: 0 EDI 100: [] EDI 300: [] EDI 600: []

EDI 700: [] Limite Aut.: 0,00 Tipo Limite: [] Nv. Válido?: Nao

GNT: [] Bq. Aid. Int.: [] Forma Pqto: [] Banco Cli.: [] Agência Cli.: []

Conta Cli.: [] Banco Oper.: [] Agência Ope.: [] Conta Oper.: [] Empresa Orig.: []

Base Co-part: [] DDD: [] Ramal 1: [] Ramal 2: []

Ramal 3: [] Max. Rec. GI: 3

Confirmar Fechar Ações relacionadas

Recurso de Glosa (Portal).

Por meio do Portal PLS, o prestador que tiver o pagamento de algum procedimento negado poderá contestá-lo através da rotina Recurso de Glosa.

Tendo a documentação reunida e acesso ao portal poderá acessar a nova rotina pelo menu do Portal: **Principal/Recurso de Glosa**

1. Inclusão de um Recurso de Glosa:

- O prestador deverá informar o profissional/RDA vinculado ao usuário. Caso não seja informado, serão trazidos de todos;
- Pode ser realizado o filtro por número da Guia ou do protocolo.
- Serão listadas as guias/PEG que possuem glosa.
- Neste momento o prestador poderá realizar as seguintes ações:

- Incluir um recurso clicando em **Adicionar** no grid;

Adicionar



- Visualizar a guia de recurso de glosa;

Visualizar





- Visualizar o histórico de tentativas de recurso;

Hist. Recurso



- Visualizar os itens da Guia caso seja um recurso por item

- Exibe Itens**
- 
- Cancelar um recurso de glosa
- Canc. Recurso**
- 
- Anexar um documento ao recurso
- Anexa Arquivo**
- 

Obs.: Necessário copiar o arquivo anexo.jpg contido no pacote para o diretório "Imagens-pls" contido no diretório do servidor WEB.

- Após clicar em **Adicionar**, será aberta a Guia de Recurso de Glosa no padrão TISS 3. O prestador deverá preencher a justificativa do recurso e, para o caso de despesas glosadas, será possível também informar o valor recursado. O campo que identifica o tipo do recurso na guia é o **4-Objeto do recurso**, ele determina se será por protocolo ou por Guia/Item guia.

Obs.: Um protocolo é glosado somente de forma integral, isto é, não existe a possibilidade de recusar parte dele.

- Após o preenchimento das informações clique em confirmar para incluir um recurso e criando uma nova guia.

A análise e o parecer são feitos por meio do remote na operadora de saúde.

» Recurso de Glosa

Parâmetros de pesquisa

Selecione o prestador: JOSE DA SILVA Tipo de Pesquisa: -- Selecione um Item Numero:

Sem recurso
 Rec. Protocolado
 Rec. em análise
 Rec. Acatado
 Acatado Parc.
 Rec. Negado

Protocolos/Guias em processo de glosa ou recurso

Item	Adicionar	Status	Obj Recurso	Ano Autori	Mes Autori	Nro Autori	Protocolo	Valor Glosad	Dt. I
1			Guia	2014	05	00000004	00000126	100,00	

Página: 1 de 1 Total de Registro(s) : 1

Itens Glosados / Histórico de Recursos

» GUIA DE RECURSO DE GLOSA

Imagem Institucional

RECURSO DE GLOSA

001 - Registro Ans

000000

002 - Nro Guia Prestador



003 - Nome Da Operadora

OPERADORA MEDICINA DE GRUPO

004 - Objeto do Recurso

Recurso de Guia

005 - Nro Guia Glo Operado

20140600000003

DADOS DO CONTRATADO

006 - Codigo Na Operadora

000007

007 - Nome do Contratado

JOSE DA SILVA

DADOS DO RECURSO DO PROTOCOLO

DADOS DO RECURSO DA GUIA

013 - Nro Guia Prestador

014 - Nro Guia Atrib Opera

015 - Senha

016 - Codigo Glosa Da Guia

004

017 - Justif Glosa Guia

018 - Acatado

DADOS DO RECURSO DO PROCEDIMENTO OU ITEM ASSISTENCIAL

VALORES E ASSINATURAS

030 - Vlr Total Recursado

0,00

031 - Vlr Total Acatado

0,00

032 - Data do Recurso

/ /

confirmar

voltar

» Recurso de Glosa

Parâmetros de pesquisa

Selecione o prestador: JOSE DA SILVA Tipo de Pesquisa: -- Seleccione um Item Numero:

Sem recurso
 Rec. Protocolado
 Rec. em análise
 Rec. Acatado
 Acatado Parc.
 Rec. Negado

Protocolos/Guias em processo de glosa ou recurso

Item nr.	Tot. Recur.	Tot. Acat.	Cod.Glo.Prot	Cod.Glo.Guia	Visualizar	Exibe Itens	Hist.	Recurso
1	:014 50,00	0,00	100					

Página: 1 de 1 Total de Registro(s) : 1

Itens Glosados / Histórico de Recursos

Item	Status	Rec	Descrição
1	Pendente		ESTE ITEM FOI ACORDADO QUE SERIA PAGO DESSA FORMA CONFORME CONTRATO /

Página: 1 de 1 Total de Registro(s) : 1

» **Recurso de Glosa**

Parâmetros de pesquisa

Selecione o prestador: JOSE DA SILVA Tipo de Pesquisa: -- Selecione um Item Numero:

Sem recurso
 Rec. Protocolado
 Rec. em análise
 Rec. Acatado
 Acatado Parc.
 Rec. Negado

Protocolos/Guias em processo de glosa ou recurso

Item	ir.	Tot. Recur.	Tot. Acat.	Cod.Glo.Prot	Cod.Glo.Guia	Visualizar	Exibe	Itens	Hist.	Recurso
1	:014	50,00	0,00	100						

 Total de Registro(s) : 1

Itens Glosados / Histórico de Recursos

Item	Status	Rec	Descrição	Cod. TISS	GI	Vlr.Recurso	Just. Prest.	Vlr.Acatado	J
1			CONSULTA EM CONSULTORIO			50,00	INCORRETO 1	0,00	
2			CONSULTA EM CONSULTORIO			80,00	INCORETO 2	0,00	

 Total de Registro(s) : 2

Recurso de Glosa Proc. Contas (Remote).

O funcionário da operadora recebe a documentação do Prestador solicitando a reavaliação da Glosa feita a um procedimento e acessa a rotina de **Digitação de Contas (PLSA498)**. Após selecionar a guia o usuário clicará em **Ações Relacionadas > Recurso de Glosa**. A rotina irá listar todos os procedimentos da Guia que possuírem Glosa. A partir deste momento o usuário poderá utilizar as teclas de atalho para manipulação dos Recursos de Glosa.

- F5 – Incluir Recurso de Glosa
- F6 – Analisar Recurso
- F7 – Visualizar Histórico
- F8 – Reenviar Último E-mail

TOTVS Série T Manufatura (Microsiga) 02.9.0033

Protheus 11 > Plano de Saúde > Atualizações > Proc. Contas

TOTVS Série T Manufatura (Microsiga) 02.9.0033

Recurso de Glosa

Confirmar Fechar Ações relacionadas

Status: Rec Glosa Protocolado Nro.Gui.Ref: 2014.07.00000001 Data Sol: 15/07/2014

Metricula: 0001.0006.000003.02-0 Nome Usu.: HEITOR PEREZ Reg Ans: 000000

Nome Oper.: OPERADORA MEDICINA DE GRUPO Obj Recurso: Guia Nro.Gui.Oper: 20140700000004

Cod. Ope.: Nome Contr.: Cod.Glo.Prot:

F5 - Incluir Recurso de Glosa F6 - Analisar Recurso
 F7 - Visualizar Histórico F8 - Reenviar último email

Sem recurso de Glosa Recurso Protocolado Recurso em análise
 Recurso Autorizado Recurso Negado Recurso Autorizado Parcial

Tp.Pad.	Cod.Proc.	Descrição
01	10101012	CONSULTA EM CONSULTORIO
01	10101020	EM DOMICILIO

TOTVS 2011 Série T Manufatura MSSQL Fiat Administrador 17/07/2014 Teste / Matriz F5 | F6 | F7 | F8

Inclusão de um Recurso de Glosa:

1. Clique 2 vezes sobre o procedimento ou apertar a tecla F5,
2. Informe a data da solicitação e descrever o motivo da solicitação do recurso.
3. É possível anexar documentos por meio do botão **Banco de Conhecimento**.
4. Clique em **Salvar**. Será enviado automaticamente um e-mail ao prestador informando a inclusão do recurso de glosa. Neste momento. O recurso passará a estar **Protocolado** e aguardará a análise do setor responsável.

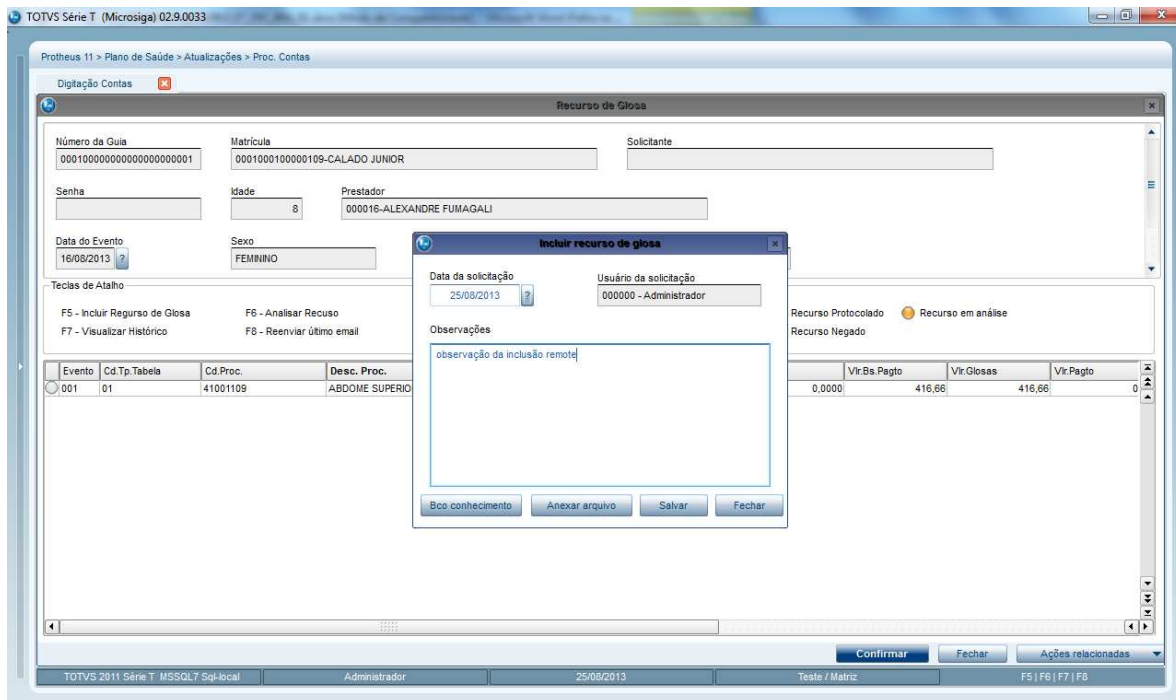

- **Análise do Recurso de Glosa:**

1. Selecione o recurso protocolado e clique 2 vezes ou tecla [F6].
2. O sistema exibirá uma mensagem perguntando se o cliente deseja iniciar a análise do recurso (Sim) ou apenas gostaria de visualizar o recurso e poder anexar novos documentos (Não).
3. Ao clicar em sim, o cliente deverá informar o parecer, a data do parecer e complementar as observações com o motivo do parecer.
 - **Sem parecer:** O recurso continuará em aberto e poderá ser analisado novamente. O status do recurso mudará para **Em análise**.
 - **Autorizado:** O recurso de glosa será aprovado e o sistema gerará uma nova guia (no padrão SADT) com o pagamento autorizado.
 - **Negado:** O recurso será negado e será necessário a inclusão de um novo recurso caso o prestador queira contestar novamente a Glosa.
4. Após esta operação também será enviado um e-mail informando o prestador que o recurso foi analisado e seu parecer.

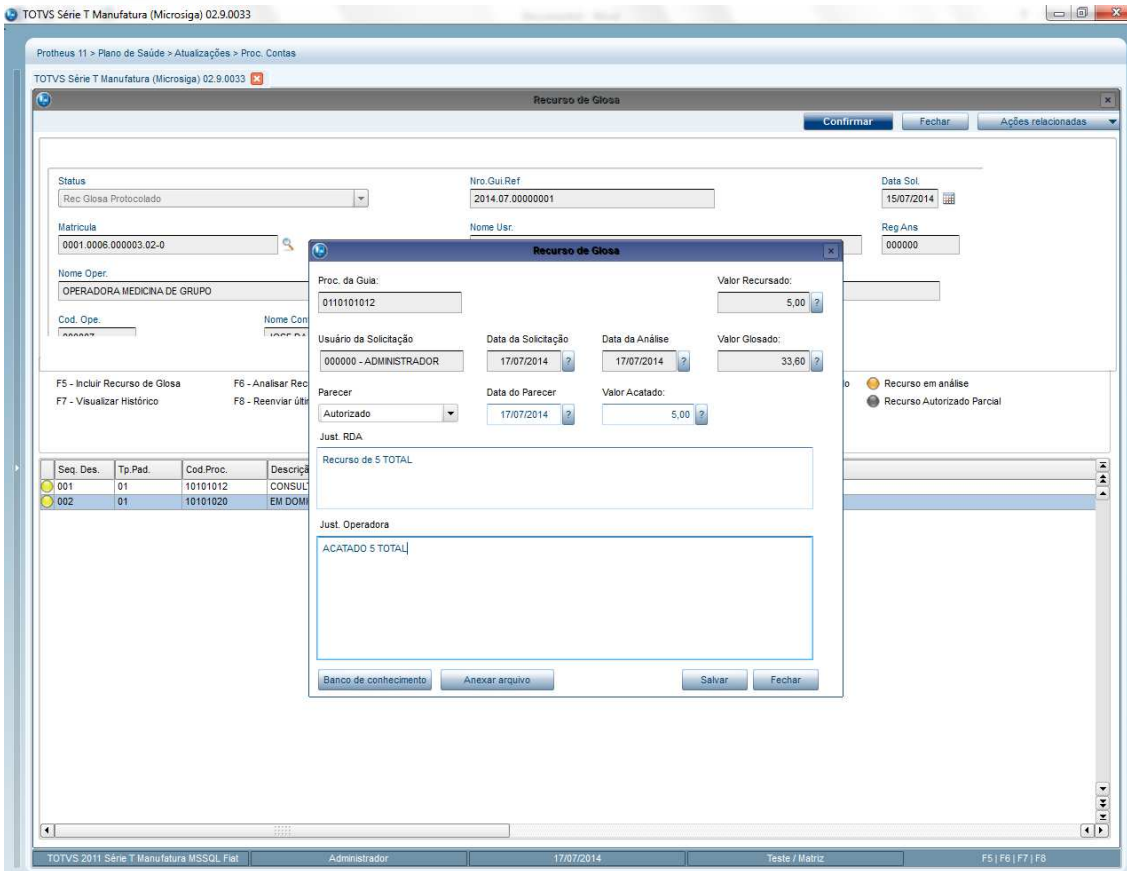

- **Visualizar Histórico**

Caso o usuário queira visualizar o histórico do recurso deve selecioná-lo e apertar a tecla F7.

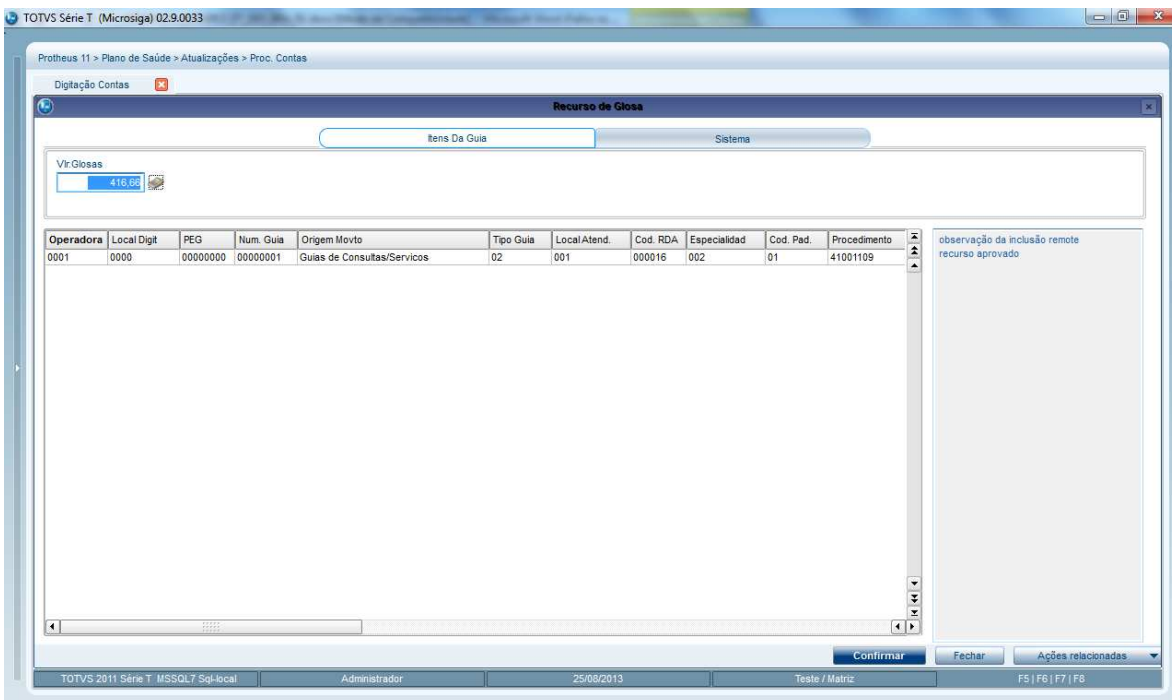

- **Reenviar último e-mail**

- Caso o usuário queira realizar o reenvio do último e-mail para o prestador basta selecionar o procedimento e apertar a tecla F8.

Importante:

Os processos que envolvem envio de email farão o envio por meio de workflow. Copiar o arquivo WfRecGloPadrao.htm(disponível no pacote) para a pasta /Data/Workflow.

Rotina de Gerenciamento de Recurso de Glosa

A rotina de **Gerenc. de Recurso de Glosa (PLSRECGLO)**, foi criada com intuito de concentrar o que é relacionado às glosas finalizadas que podem se tornar recursos em um único local, possibilitando filtros e melhor visualização.

No browse principal são exibidas as glosas por PEG, Guia ou item da Guia que já tiveram seu lote de pagamento gerado, ou seja, após a operadora concluir o processo de pagamento aos prestadores o sistema irá buscar tudo que foi glosado e gerar os registros na tabela de **Recurso de Glosa (B4D)**. Dessa forma, nesse momento, o prestador envolvido na glosa terá o direito de recusar através do portal ou manualmente pela operadora, conforme visto nos processos anteriores.

No browse abaixo do menu principal serão exibidas as tentativas de recurso para aquele registro, possibilitando uma pré-visualização da situação, este browse é apenas para efeito de visualização.

Inclusão de Recurso de Glosa:

1. Na janela principal do Gerenciador, selecione um registro cujo status corresponda às seguintes opções (“sem recurso”, “acatado parcialmente” ou “negado”) e clique em **Incluir recurso**. Caso seja uma glosa por item será aberta a mesma janela mencionada anteriormente na rotina de Digitação de Contas. Siga os mesmos procedimentos detalhados.

Se for uma glosa por PEG/Guia integral, será aberta a janela com as informações, e será necessário informar o motivo do recurso no campo habilitado para edição, confirme o registro. Após a confirmação o status ficará como **Recurso protocolado** e a análise poderá acontecer.

Análise do Recurso de Glosa:

1. Na janela principal do Gerenciador selecione um registro cujo status corresponda às seguintes opções: Recurso protocolado ou Em análise.
2. Clique em **Analisar Recurso**. Caso seja um recurso por item, será aberta a mesma janela mencionada anteriormente na rotina de Digitação de Contas. Siga os mesmos procedimentos detalhados.

Caso seja um recurso por PEG/Guia integral, será aberta a janela com as informações, e será necessário informar se o recurso foi acatado ou não, confirme o registro;

Após a confirmação o status ficará de acordo com as seguintes opções: **Recurso acatado**, **Recurso negado** ou **Acatado parcialmente**, sendo que este último representa análise de recurso por itens da guia, informando que apenas alguns dos itens recusados foram aceitos pela operadora, e outros não, possibilitando ainda que o prestador faça o recurso dos itens negados.

Para o caso de análise por item da Guia ainda existem as seguintes peculiaridades:

- Caso a análise seja confirmada porém ainda não tenham sido analisados todos os itens, o recurso ficará como **Em análise**

- Caso apenas um dos itens fique como negado e o restante seja autorizado o status ficará como **Acatado parcialmente**.

Exclusão do recurso:

Para excluir um recurso de glosa, verifique se o mesmo já não foi analisado e se o status está apenas como **Recurso protocolado**.

Em **Ações Relacionadas** clique em **Cancelar Recurso**.

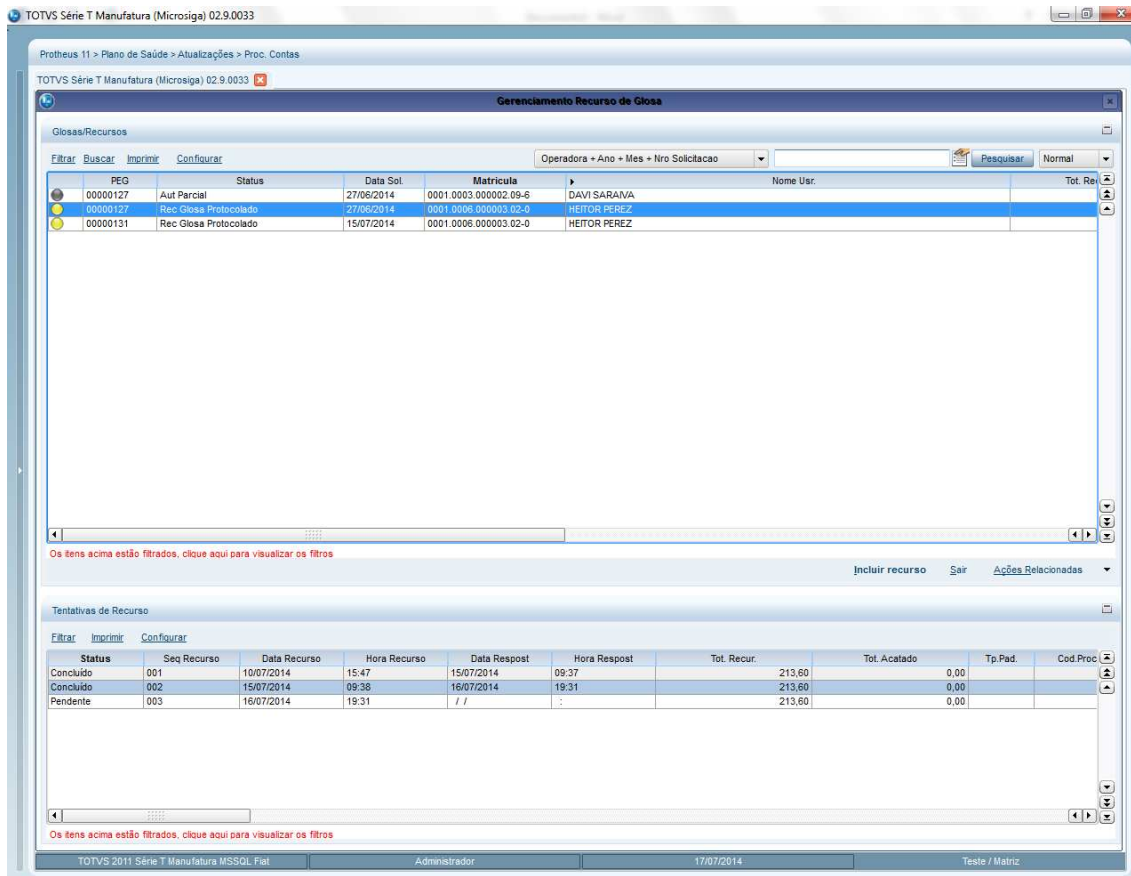

The screenshot shows the 'Gerenciamento Recurso de Glosa' window in the TOTVS software. The main table lists resources with the following data:

PEG	Status	Data Sol	Matricula	Nome Usr	Tot. Re
00000127	Aut Parcial	27/06/2014	0001.0003.000002.09-6	DAVI SARAINA	
00000127	Rec Glosa Protocolado	27/06/2014	0001.0006.000003.02-0	HEITOR PEREZ	
00000131	Rec Glosa Protocolado	15/07/2014	0001.0006.000003.02-0	HEITOR PEREZ	

Below the main table, there is a section for 'Tentativas de Recurso' with the following data:

Status	Seq Recurso	Data Recurso	Hora Recurso	Data Respost	Hora Respost	Tot. Recur.	Tot. Acatado	Tp. Pad.	Cod. Proc
Concluido	001	10/07/2014	15:47	15/07/2014	09:37	213,60	0,00		
Concluido	002	15/07/2014	09:38	16/07/2014	19:31	213,60	0,00		
Pendente	003	16/07/2014	19:31	/ /	:	213,60	0,00		

Procedimento para Implementação

O sistema é atualizado logo após a aplicação do pacote de atualizações (*Patch*) deste chamado.

Importante

Antes de executar o compatibilizador **UPDPLSDO** é imprescindível:

- Realizar o *backup* da base de dados do produto que será executado o compatibilizador \PROTHEUS11_DATA\DATA, dos dicionários de dados SXs \PROTHEUS11_DATA\SYSTEM.
- Os diretórios acima mencionados correspondem à **instalação padrão** do Protheus, portanto, devem ser alterados conforme o produto instalado na empresa.
- Essa rotina deve ser executada em **modo exclusivo**, ou seja, nenhum usuário deve estar utilizando o sistema.

- d) Se os dicionários de dados possuírem índices personalizados (criados pelo usuário), antes de executar o compatibilizador, certifique-se de que estão identificados pelo *nickname*. Caso o compatibilizador necessite criar índices, irá adicioná-los a partir da ordem original instalada pelo Protheus, o que poderá sobrescrever índices personalizados, caso não estejam identificados pelo *nickname*.
- e) O compatibilizador deve ser executado com a **Integridade Referencial desativada***

Atenção

O procedimento a seguir deve ser realizado por um profissional qualificado como Administrador de Banco de Dados (DBA) ou equivalente!

A ativação indevida da Integridade Referencial pode alterar drasticamente o relacionamento entre tabelas no banco de dados. Portanto, antes de utilizá-la, observe atentamente os procedimentos a seguir:

- i. No **Configurador (SIGACFG)**, veja **se a empresa utiliza** Integridade Referencial, selecionando a opção **Integridade/Verificação (APCFG60A)**.
- ii. Se **não há** Integridade Referencial **ativa**, são relacionadas em uma nova janela todas as empresas e filiais cadastradas para o sistema e nenhuma delas estará selecionada. Neste caso, **E SOMENTE NESTE, não é necessário** qualquer outro procedimento de **ativação ou desativação** de integridade, basta finalizar a verificação e aplicar normalmente o compatibilizador, conforme instruções.
- iii. **Se há** Integridade Referencial **ativa** em **todas as empresas e filiais**, é exibida uma mensagem na janela **Verificação de relacionamento entre tabelas**. Confirme a mensagem para que a verificação seja concluída, **ou**;
- iv. **Se há** Integridade Referencial **ativa** em **uma ou mais empresas**, que não na sua totalidade, são relacionadas em uma nova janela todas as empresas e filiais cadastradas para o sistema e, somente, a(s) que possui(em) integridade está(arão) selecionada(s). Anote qual(is) empresa(s) e/ou filial(is) possui(em) a integridade ativada e reserve esta anotação para posterior consulta na reativação (ou ainda, contate nosso Help Desk Framework para informações quanto a um arquivo que contém essa informação).
- v. Nestes casos descritos nos itens “iii” ou “iv”, **E SOMENTE NESTES CASOS**, é necessário **desativar** tal integridade, selecionando a opção **Integridade/ Desativar (APCFG60D)**.
- vi. Quando desativada a Integridade Referencial, execute o compatibilizador, conforme instruções.
- vii. Aplicado o compatibilizador, a Integridade Referencial deve ser reativada, **SE E SOMENTE SE tiver sido desativada**, através da opção **Integridade/Ativar (APCFG60)**. Para isso, tenha em mãos as informações da(s) empresa(s) e/ou filial(is) que possuía(m) ativação da integridade, selecione-a(s) novamente e confirme a ativação.

Contate o Help Desk Framework EM CASO DE DÚVIDAS!

1. Em **TOTVS Smart Client**, digite U_UPDPLSDO no campo **Programa Inicial**.
2. Clique em **OK** para continuar.
3. Após a confirmação é exibida uma tela para a seleção da empresa em que o dicionário de dados será modificado.

4. Ao confirmar é exibida uma mensagem de advertência sobre o *backup* e a necessidade de sua execução em **modo exclusivo**.
5. Clique em **Processar** para iniciar o processamento. O primeiro passo da execução é a preparação dos arquivos. É apresentada uma mensagem explicativa na tela.
6. Em seguida, é exibida a janela **Atualização concluída** com o histórico (*log*) de todas as atualizações processadas. Nesse *log* de atualização são apresentados somente os campos atualizados pelo programa. O compatibilizador cria os campos que ainda não existem no dicionário de dados.
7. Clique em **Gravar** para salvar o histórico (*log*) apresentado.
8. Clique em **OK** para encerrar o processamento.

Configuração de Menu

No **Configurador (SIGACFG)** acesse **Ambientes/Cadastro/Menu (CFGX013)**. Informe a nova opção de menu do *Plano de Saúde*, conforme instruções a seguir:

Menu	<i>Atualizações</i>
Submenu	<i>Proc. Contas</i>
Nome da Rotina	<i>Gerenc. Recurso de Glosa</i>
Programa	<i>PLSRECGLO</i>
Módulo	<i>33</i>
Tipo	<i>1</i>
Tabelas	<i>B4D</i>

Atualizações do compatibilizador

Tabela

Chave	Nome	Modo	Pyme
B4D	Cabecalho Recurso de Glosa	Compartilhado	

Campos

Campo	B4D_FILIAL
Tipo	Caracter

Tamanho	2
Decimal	0
Formato	@!
Título	Filial
Descrição	Filial do Sistema
Usado	Não
Obrigatório	Não
Browse	Não
Grupo de Campos	033 - Tamanho da Filial
Pasta	1
Ordem	01

Campo	B4D_SEQB4D
Tipo	Caracter
Tamanho	6
Decimal	0
Formato	@!
Título	Seq. Glosa
Descrição	Seq. Glosa
Usado	Não
Obrigatório	Não
Browse	Não
Contexto	Real
Propriedade	Visualizar
Ordem	02

Campo	B4D_TIPGUI
Tipo	Caracter
Tamanho	2
Decimal	0
Formato	@!
Título	Tipo de Guia
Descrição	Tipo de Guia
Usado	Não
Obrigatório	Não

Browse	Não
Contexto	Real
Propriedade	Visualizar
Ordem	02

Campo	B4D_OPEMOV
Tipo	Caracter
Tamanho	4
Decimal	0
Formato	@!
Título	Operadora
Descrição	Operadora
Usado	Não
Obrigatório	Não
Browse	Não
Inic. Padrão	PlsintPad()
Val. Sistema	If(Empty(M->B4D_OPEMOV), .T., BA0->(ExistCpo("BA0", M->B4D_OPEMOV, 1)))
Contexto	Real
Propriedade	Visualizar
Cons. Padrão	B89PLS
Pasta	1
Ordem	03

Campo	B4D_ANOAUT
Tipo	Caracter
Tamanho	4
Decimal	0
Formato	@!
Título	Ano Autori
Descrição	Ano Autori
Usado	Não
Obrigatório	Não
Browse	Não
Contexto	Real
Propriedade	Visualizar

Pasta	1
Ordem	04

Campo	B4D_MESAUT
Tipo	Caracter
Tamanho	2
Decimal	0
Formato	@!
Título	Mes Autori
Descrição	Mes Autori
Usado	Não
Obrigatório	Não
Browse	Não
Contexto	Real
Propriedade	Visualizar
Pasta	1
Ordem	05

Campo	B4D_NUMAUT
Tipo	Caracter
Tamanho	8
Decimal	0
Formato	@!
Título	Nro Autori
Descrição	Nro Autori
Usado	Não
Obrigatório	Não
Browse	Não
Contexto	Real
Propriedade	Visualizar
Pasta	1
Ordem	06

Campo	B4D_CODLDP
--------------	------------

Tipo	Caracter
Tamanho	4
Decimal	0
Título	Local Digit
Descrição	Codigo Local de Digitacao
Usado	Não
Obrigatório	Não
Browse	Não
Contexto	Real
Propriedade	Visualizar
Ordem	07

Campo	B4D_ORIMOV
Tipo	Caracter
Tamanho	1
Decimal	0
Formato	@!
Título	Origem Movto
Descrição	Origem do Movimento
Usado	Não
Obrigatório	Não
Browse	Não
Opções	1=Guias de Consultas/Servicos; 2=Guia de Internacao; 3=Outros
Propriedade	Visualizar
Pasta	5
Ordem	08

Campo	B4D_CODPEG
Tipo	Caracter
Tamanho	8
Decimal	0
Formato	@!
Título	PEG
Descrição	Codigo da PEG
Usado	Não

Obrigatório	Não
Browse	Sim
Contexto	Real
Propriedade	Visualizar
Ordem	09

Campo	B4D_STATUS
Tipo	Caracter
Tamanho	1
Decimal	0
Formato	@!
Título	Status
Descrição	Status
Usado	Sim
Obrigatório	Não
Browse	Sim
Opções	0=Sem rec de glosa; 1=Rec Glosa Protocolado; 2=Rec Glosa Em Analise; 3=Rec Glosa Autorizado; 4=Rec Glosa Negado; 5=Aut Parcial
Inic. Padrão	"0"
Contexto	Real
Propriedade	Visualizar
Inic. Browse	X3COMBO("B4D_STATUS", B4D->B4D_STATUS)
Pasta	1
Ordem	10

Campo	B4D_GUIREF
Tipo	Caracter
Tamanho	18
Decimal	0
Formato	@R !!!!!!!
Título	Nro.Gui.Ref
Descrição	Número da Guia Referencia
Usado	Sim
Obrigatório	Não
Browse	Não

Val. Sistema	If(Empty(M->B4D_GUIREF), .T., PLA09ALIB(M->B4D_GUIREF))
Contexto	Real
Propriedade	Visualizar
Pasta	1
Ordem	11

Campo	B4D_DATSOL
Tipo	Data
Tamanho	8
Decimal	0
Formato	@D
Título	Data Sol.
Descrição	Data Solicitação
Usado	Sim
Obrigatório	Não
Browse	Sim
Modo Edição	!EMPTY(M->B4D_GLOPRT) .AND. M->B4D_STATUS \$ " ,0,4"
Inic. Padrão	dDataBase
Contexto	Real
Propriedade	Alterar
Pasta	1
Ordem	12

Campo	B4D_USUARI
Tipo	Caracter
Tamanho	17
Decimal	0
Formato	@R !!!!!.!!!!.!!!!!!-!!-
Título	Matricula
Descrição	Matricula
Usado	Sim
Obrigatório	Não
Browse	Sim
Inic. Padrão	If(Inclui, "", B4D->(B4D_OPEUSR + B4D_CODEMP + B4D_MATRIC + B4D_TIPREG + B4D_DIGITO))
Val. Sistema	PLA09AUSU()

Contexto	Real
Propriedade	Visualizar
Inic. Browse	B4D->(B4D_OPEUSR + B4D_CODEMP + B4D_MATRIC + B4D_TIPREG + B4D_DIGITO)
Cons. Padrão	BY2PLS
Pasta	1
Ordem	13

Campo	B4D_OPEUSR
Tipo	Caracter
Tamanho	4
Decimal	0
Formato	@!
Título	Operadora
Descrição	Operadora
Usado	Não
Obrigatório	Não
Browse	Não
Contexto	Real
Propriedade	Visualizar
Pasta	1
Ordem	14

Campo	B4D_CODEMP
Tipo	Caracter
Tamanho	4
Decimal	0
Formato	@!
Título	Empresa
Descrição	Empresa
Usado	Não
Obrigatório	Não
Browse	Não
Contexto	Real
Propriedade	Visualizar
Pasta	1

Ordem	15
--------------	----

Campo	B4D_CONEMP
Tipo	Caracter
Tamanho	12
Decimal	0
Formato	@!
Título	Contrato
Descrição	Contrato
Usado	Não
Obrigatório	Não
Browse	Não
Contexto	Real
Propriedade	Visualizar
Pasta	1
Ordem	16

Campo	B4D_SUBCON
Tipo	Caracter
Tamanho	9
Decimal	0
Formato	@!
Título	Subcontrato
Descrição	Subcontrato
Usado	Não
Obrigatório	Não
Browse	Não
Contexto	Real
Propriedade	Visualizar
Pasta	1
Ordem	17

Campo	B4D_VERCON
Tipo	Caracter

Tamanho	3
Decimal	0
Formato	@!
Título	Versao Cont.
Descrição	Versao Cont.
Usado	Não
Obrigatório	Não
Browse	Não
Contexto	Real
Propriedade	Visualizar
Pasta	1
Ordem	18

Campo	B4D_VERSUB
Tipo	Caracter
Tamanho	3
Decimal	0
Formato	@!
Título	Ver.Sub.Con.
Descrição	Ver.Sub.Con.
Usado	Não
Obrigatório	Não
Browse	Não
Contexto	Real
Propriedade	Visualizar
Pasta	1
Ordem	19

Campo	B4D_MATRIC
Tipo	Caracter
Tamanho	6
Decimal	0
Formato	@!
Título	Matricula
Descrição	Matricula

Usado	Não
Obrigatório	Não
Browse	Não
Contexto	Real
Propriedade	Visualizar
Pasta	1
Ordem	20

Campo	B4D_TIPREG
Tipo	Caracter
Tamanho	2
Decimal	0
Formato	@!
Título	Tipo Reg.
Descrição	Tipo Reg.
Usado	Não
Obrigatório	Não
Browse	Não
Contexto	Real
Propriedade	Visualizar
Pasta	1
Ordem	21

Campo	B4D_DIGITO
Tipo	Caracter
Tamanho	1
Decimal	0
Formato	@!
Título	Dígito
Descrição	Dígito
Usado	Não
Obrigatório	Não
Browse	Não
Contexto	Real
Propriedade	Visualizar

Pasta	1
Ordem	22

Campo	B4D_NOMUSR
Tipo	Caracter
Tamanho	70
Decimal	0
Formato	@!
Título	Nome Usr.
Descrição	Nome Usr.
Usado	Sim
Obrigatório	Não
Browse	Sim
Contexto	Real
Propriedade	Visualizar
Pasta	1
Ordem	23

Campo	B4D_REGANS
Tipo	Caracter
Tamanho	6
Decimal	0
Formato	@!
Título	Reg Ans
Descrição	Registro ANS
Usado	Sim
Obrigatório	Não
Browse	Não
Inic. Padrão	Posicione("BA0", 1, xFilia("B4A") + M->B4D_OPEMOV, "BA0_SUSEP")
Contexto	Real
Propriedade	Visualizar
Pasta	1
Ordem	24

Campo	B4D_NOMOPE
Tipo	Caracter
Tamanho	60
Decimal	0
Formato	@!
Título	Nome Oper.
Descrição	Nome da Operadora
Usado	Sim
Obrigatório	Não
Browse	Não
Contexto	Real
Propriedade	Visualizar
Pasta	1
Ordem	25

Campo	B4D_OBJREC
Tipo	Caracter
Tamanho	1
Decimal	0
Formato	@!
Título	Obj Recurso
Descrição	Objeto do Recurso
Usado	Sim
Obrigatório	Não
Browse	Não
Opções	1=Protocolo; 2=Guia
Contexto	Real
Propriedade	Visualizar
Pasta	1
Ordem	26

Campo	B4D_NGLOPE
Tipo	Caracter
Tamanho	20
Decimal	0

Formato	@!
Título	Nro.Gui.Oper
Descrição	Nro Guia do Recurso Glosa
Usado	Sim
Obrigatório	Não
Browse	Não
Contexto	Real
Propriedade	Visualizar
Pasta	1
Ordem	27

Campo	B4D_CODRDA
Tipo	Caracter
Tamanho	6
Decimal	0
Formato	@!
Título	Cod. Ope.
Descrição	Codigo na Operadora
Usado	Sim
Obrigatório	Não
Browse	Não
Contexto	Real
Propriedade	Visualizar
Pasta	1
Ordem	28

Campo	B4D_NOMCON
Tipo	Caracter
Tamanho	70
Decimal	0
Formato	@!
Título	Nome Contr.
Descrição	Nome do Contratado
Usado	Sim
Obrigatório	Não

Browse	Não
Contexto	Real
Propriedade	Visualizar
Pasta	1
Ordem	29

Campo	B4D_OPELOT
Tipo	Caracter
Tamanho	4
Decimal	0
Formato	@!
Título	Ope. Lote
Descrição	Operadora do Lote
Usado	Não
Obrigatório	Não
Browse	Não
Contexto	Real
Propriedade	Visualizar
Pasta	1
Ordem	30

Campo	B4D_NUMLOT
Tipo	Caracter
Tamanho	12
Decimal	0
Formato	@!
Título	Num. Lote
Descrição	Numero do Lote
Usado	Não
Obrigatório	Não
Browse	Não
Contexto	Real
Propriedade	Visualizar
Pasta	1
Ordem	31

Campo	B4D_GLOPRT
Tipo	Caracter
Tamanho	3
Decimal	0
Formato	@!
Título	Cod.Glo.Prot
Descrição	Codigo da Glosa do Protoc
Usado	Sim
Obrigatório	Não
Browse	Não
Contexto	Real
Propriedade	Visualizar
Pasta	1
Ordem	32

Campo	B4D_JUSPRO
Tipo	Caracter
Tamanho	150
Decimal	0
Formato	@!
Título	Justif. Prot
Descrição	Justificativa Glosa Integ
Usado	Sim
Obrigatório	Não
Browse	Não
Modo Edição	!EMPTY(M->B4D_GLOPRT) .AND. M->B4D_STATUS \$ " ,0,4"
Contexto	Real
Propriedade	Alterar
Pasta	1
Ordem	33

Campo	B4D_ACAPRO
Tipo	Caracter

Tamanho	1
Decimal	0
Formato	@!
Título	Prot. Acatad
Descrição	Protocolo Acatado
Usado	Sim
Obrigatório	Não
Browse	Não
Opções	N=Não; S=Sim
Modo Edição	M->B4D_OBJREC == "1" .AND. M->B4D_STATUS \$ "1,2"
Contexto	Real
Propriedade	Alterar
Pasta	1
Ordem	34

Campo	B4D_GUIPRE
Tipo	Caracter
Tamanho	20
Decimal	0
Formato	@!
Título	Nr.Guia Pres
Descrição	Numero da Guia no Prestad
Usado	Sim
Obrigatório	Não
Browse	Não
Contexto	Real
Propriedade	Visualizar
Pasta	1
Ordem	35

Campo	B4D_ATROPE
Tipo	Caracter
Tamanho	20
Decimal	0
Formato	@!

Título	Nr.Guia Oper
Descrição	Numero da Guia Atrib. pel
Usado	Sim
Obrigatório	Não
Browse	Não
Contexto	Real
Propriedade	Visualizar
Pasta	1
Ordem	36

Campo	B4D_SENHA
Tipo	Caracter
Tamanho	20
Decimal	0
Formato	@!
Título	Senha
Descrição	Senha
Usado	Sim
Obrigatório	Não
Browse	Não
Contexto	Real
Propriedade	Visualizar
Pasta	1
Ordem	37

Campo	B4D_GLOGUI
Tipo	Caracter
Tamanho	4
Decimal	0
Formato	@!
Título	Cod.Glo.Guia
Descrição	Codigo da Glosa da Guia
Usado	Sim
Obrigatório	Não
Browse	Não

Contexto	Real
Propriedade	Visualizar
Pasta	1
Ordem	38

Campo	B4D_JUSGUI
Tipo	Caracter
Tamanho	250
Decimal	0
Formato	@!
Título	Justif. Guia
Descrição	Justificativa Glosa Integ
Usado	Sim
Obrigatório	Não
Browse	Não
Modo Edição	!EMPTY(M->B4D_GLOGUI) .AND. M->B4D_STATUS \$ " ,0,4"
Contexto	Real
Propriedade	Alterar
Pasta	1
Ordem	39

Campo	B4D_ACAGUI
Tipo	Caracter
Tamanho	1
Decimal	0
Formato	@!
Título	Guia Acatado
Descrição	Guia Acatado
Usado	Sim
Obrigatório	Não
Browse	Não
Opções	N=Não; S=Sim
Modo Edição	M->B4D_OBJREC <> "1" .AND. M->B4D_STATUS \$ "1,2"
Contexto	Real
Propriedade	Alterar

Pasta	1
Ordem	40

Campo	B4D_DESGLO
Tipo	Caracter
Tamanho	200
Decimal	0
Formato	@!
Título	Descr. Glosa
Descrição	Descrição da Glosa
Usado	Sim
Obrigatório	Não
Browse	Não
Contexto	Real
Propriedade	Visualizar
Pasta	1
Ordem	41

Campo	B4D_GLOPLS
Tipo	Caracter
Tamanho	4
Decimal	0
Formato	@!
Título	Cod.Glo.PlS
Descrição	Codigo da Glosa Interno
Usado	Não
Obrigatório	Não
Browse	Não
Contexto	Real
Propriedade	Visualizar
Pasta	1
Ordem	42

Campo	B4D_TOTREC
--------------	------------

Tipo	Numérico
Tamanho	17
Decimal	2
Formato	@E 999,999,999.99
Título	Tot. Recur.
Descrição	Vlr Total Recursado
Usado	Sim
Obrigatório	Não
Browse	Sim
Contexto	Real
Propriedade	Visualizar
Pasta	1
Ordem	43

Campo	B4D_TOTACA
Tipo	Numérico
Tamanho	17
Decimal	2
Formato	@E 999,999,999.99
Título	Tot. Acat.
Descrição	Vlr Total Acatado
Usado	Sim
Obrigatório	Não
Browse	Sim
Contexto	Real
Propriedade	Visualizar
Pasta	1
Ordem	44

Campo	B4D_DATREC
Tipo	Data
Tamanho	8
Decimal	0
Formato	@D
Título	Dt. Recur.

Descrição	Data do Recurso
Usado	Sim
Obrigatório	Não
Browse	Sim
Modo Edição	M->B4D_STATUS \$ " ,0,4"
Contexto	Real
Propriedade	Alterar
Pasta	1
Ordem	45

Campo	B4D_VLRGLO
Tipo	Numérico
Tamanho	17
Decimal	2
Formato	@E 999,999,999.99
Título	Valor Glosad
Descrição	Vlr Total Glosado
Usado	Sim
Obrigatório	Não
Browse	Sim
Contexto	Real
Propriedade	Visualizar
Pasta	1
Ordem	46

Campo	B4D_SEQREC
Tipo	Caracter
Tamanho	3
Decimal	0
Formato	@!
Título	Seq. Glosa
Descrição	Seq. Glosa
Usado	Não
Obrigatório	Não
Browse	Não

Contexto	Real
Propriedade	Visualizar
Ordem	47

Campo	B4D_QTDIRP
Tipo	Numérico
Tamanho	3
Decimal	0
Formato	999
Título	Qtd.Rec.Port
Descrição	Qtd.Rec.Incluidos Portal
Usado	Sim
Obrigatório	Não
Browse	Não
Contexto	Real
Propriedade	Visualizar
Pasta	1
Ordem	48

Índices

Índice	B4D
Ordem	1
Chave	B4D_FILIAL + B4D_OPEMOV + B4D_ANOAUT + B4D_MESAUT + B4D_NUMAUT
Descrição	Operadora + Ano + Mes + Nro Solicitacao
Mostra Pesq.	Sim

Índice	B4D
Ordem	2
Chave	B4D_FILIAL + B4D_NOMUSR
Descrição	Nome Usuario
Mostra Pesq.	Sim

Índice	B4D
---------------	-----

Ordem	3
Chave	B4D_FILIAL + B4D_OPEUSR + B4D_CODEMP + B4D_MATRIC + B4D_TIPREG + B4D_DIGITO
Descrição	Matricula Usuario
Mostra Pesq.	Sim

Índice	B4D
Ordem	4
Chave	B4D_FILIAL + B4D_GUIREF
Descrição	Guia Referenciada
Mostra Pesq.	Sim

Índice	B4D
Ordem	5
Chave	B4D_FILIAL + B4D_OPEMOV + B4D_CODLDP + B4D_CODPEG + B4D_NUMAUT
Descrição	Guia Referenciada
Mostra Pesq.	Sim

Índice	B4D
Ordem	6
Chave	B4D_FILIAL + B4D_SEQB4D + B4D_SEQREC
Descrição	Sequencial
Mostra Pesq.	Sim

Tabela

Chave	Nome	Modo	Pyme
B4E	Itens Recurso de Glosa	Compartilhado	

Campos

Campo	B4E_IMGSTA
Tipo	Caracter
Tamanho	7

Decimal	0
Formato	@BMP
Descrição	Image Status
Usado	Sim
Obrigatório	Não
Browse	Não
Contexto	Virtual
Propriedade	Visualizar
Pasta	5
Ordem	00

Campo	B4E_FILIAL
Tipo	Caracter
Tamanho	2
Decimal	0
Formato	@!
Título	Filial
Descrição	Filial do Sistema
Usado	Não
Obrigatório	Não
Browse	Não
Grupo de Campos	033 - Tamanho da Filial
Pasta	1
Ordem	01

Campo	B4E_SEQB4D
Tipo	Caracter
Tamanho	6
Decimal	0
Formato	@!
Título	Seq. Glosa
Descrição	Seq. Glosa
Usado	Não
Obrigatório	Não
Browse	Não

Contexto	Real
Propriedade	Visualizar
Ordem	02

Campo	B4E_TIPGUI
Tipo	Caracter
Tamanho	2
Decimal	0
Formato	@!
Título	Tipo de Guia
Descrição	Tipo de Guia
Usado	Não
Obrigatório	Não
Browse	Não
Contexto	Real
Propriedade	Visualizar
Ordem	02

Campo	B4E_OPEMOV
Tipo	Caracter
Tamanho	4
Decimal	0
Formato	@!
Título	Operadora
Descrição	Operadora
Usado	Não
Obrigatório	Não
Browse	Não
Val. Sistema	If(Empty(M->B4E_OPEMOV), .T., BA0->(ExistCpo("BA0", M->B4E_OPEMOV, 1)))
Contexto	Real
Propriedade	Alterar
Cons. Padrão	B89PLS
Pasta	1
Ordem	03

Campo	B4E_ANOAUT
Tipo	Caracter
Tamanho	4
Decimal	0
Formato	@!
Título	Ano Autori
Descrição	Ano Autori
Usado	Não
Obrigatório	Não
Browse	Não
Contexto	Real
Propriedade	Visualizar
Pasta	1
Ordem	04

Campo	B4E_MESAUT
Tipo	Caracter
Tamanho	2
Decimal	0
Formato	@!
Título	Mes Autori
Descrição	Mes Autori
Usado	Não
Obrigatório	Não
Browse	Não
Contexto	Real
Propriedade	Visualizar
Pasta	1
Ordem	05

Campo	B4E_CODLDP
Tipo	Caracter
Tamanho	4
Decimal	0

Título	Local Digit
Descrição	Codigo Local de Digitacao
Usado	Não
Obrigatório	Não
Browse	Sim
Contexto	Real
Propriedade	Visualizar
Ordem	06

Campo	B4E_ORIMOV
Tipo	Caracter
Tamanho	1
Decimal	0
Formato	@!
Título	Origem Movto
Descrição	Origem do Movimento
Usado	Não
Obrigatório	Não
Browse	Não
Opções	1=Guias de Consultas/Servicos; 2=Guia de Internacao; 3=Outros
Propriedade	Visualizar
Pasta	5
Ordem	07

Campo	B4E_CODPEG
Tipo	Caracter
Tamanho	8
Decimal	0
Formato	@!
Título	PEG
Descrição	Codigo da PEG
Usado	Não
Obrigatório	Não
Browse	Sim
Contexto	Real

Propriedade	Visualizar
Ordem	08

Campo	B4E_NUMAUT
Tipo	Caracter
Tamanho	8
Decimal	0
Formato	@!
Título	Nro Autori
Descrição	Nro Autori
Usado	Não
Obrigatório	Não
Browse	Não
Contexto	Real
Propriedade	Visualizar
Pasta	1
Ordem	09

Campo	B4E_SEQUEN
Tipo	Caracter
Tamanho	3
Decimal	0
Formato	@!
Título	Seq. Des.
Descrição	Sequencial
Usado	Sim
Obrigatório	Não
Browse	Sim
Inic. Padrão	PLSA09BSEQ()
Contexto	Real
Propriedade	Visualizar
Pasta	1
Ordem	10

Campo	B4E_DATPRO
Tipo	Data
Tamanho	8
Decimal	0
Formato	@D
Título	Dt. Reali.
Descrição	Data de Realização
Usado	Sim
Obrigatório	Não
Browse	Sim
Contexto	Real
Propriedade	Visualizar
Pasta	1
Ordem	11

Campo	B4E_DATFIN
Tipo	Data
Tamanho	8
Decimal	0
Formato	@D
Título	Dt. Final
Descrição	Data Final do Período
Usado	Sim
Obrigatório	Não
Browse	Sim
Contexto	Real
Propriedade	Visualizar
Pasta	1
Ordem	12

Campo	B4E_CODPAD
Tipo	Caracter
Tamanho	2
Decimal	0
Formato	@!

Título	Tp.Pad.
Descrição	Tabela
Usado	Sim
Obrigatório	Não
Browse	Sim
Inic. Padrão	GETMV("MV_PLSTBPD")
Val. Sistema	Vazio() .OR. (BR4->(ExistCpo("BR4", M->B4E_CODPAD, 1)))
Contexto	Real
Propriedade	Visualizar
Cons. Padrão	B41PLS
Pasta	1
Ordem	13

Campo	B4E_CODPRO
Tipo	Caracter
Tamanho	10
Decimal	0
Formato	@!
Título	Cod.Proc.
Descrição	Cod. Procedimento
Usado	Sim
Obrigatório	Não
Browse	Sim
Val. Sistema	Vazio() .OR. (PLSA090PRO())
Contexto	Real
Propriedade	Visualizar
Cons. Padrão	PLSB4E
Pasta	1
Ordem	14

Campo	B4E_DESPRO
Tipo	Caracter
Tamanho	150
Decimal	0
Formato	@!

Título	Descrição
Descrição	Descrição
Usado	Sim
Obrigatório	Não
Browse	Sim
Contexto	Real
Propriedade	Visualizar
Pasta	1
Ordem	15

Campo	B4E_STATUS
Tipo	Caracter
Tamanho	1
Decimal	0
Formato	@!
Título	Status Rec
Descrição	Status Rec
Usado	Sim
Obrigatório	Não
Browse	Sim
Opções	0=Sem rec de glosa; 1=Rec Glosa Protocolado; 2=Rec Glosa Em Analise; 3=Rec Glosa Autorizado; 4=Rec Glosa Negado; 5=Aut Parcial
Inic. Padrão	"0"
Contexto	Real
Propriedade	Visualizar
Inic. Browse	X3COMBO("B4E_STATUS", B4E->B4E_STATUS)
Pasta	1
Ordem	16

Campo	B4E_GRAUPA
Tipo	Caracter
Tamanho	2
Decimal	0
Formato	@!
Título	Grau Part.

Descrição	Grau Part.
Usado	Sim
Obrigatório	Não
Browse	Sim
Val. Sistema	Vazio() .OR. (ExistCpo("BWT", M->(B4E_OPEMOV + B4E_GRAUPA), 1) .AND. PLSA090PRO())
Contexto	Real
Propriedade	Visualizar
Cons. Padrão	BGDPLS
Pasta	1
Ordem	17

Campo	B4E_CODGLO
Tipo	Caracter
Tamanho	4
Decimal	0
Formato	@!
Título	Cod. Glosa
Descrição	Codigo da Glosa
Usado	Sim
Obrigatório	Não
Browse	Sim
Contexto	Real
Propriedade	Visualizar
Pasta	1
Ordem	18

Campo	B4E_GLOTIS
Tipo	Caracter
Tamanho	4
Decimal	0
Formato	@!
Título	Cod. TISS GI
Descrição	Codigo TISS da Glosa
Usado	Sim
Obrigatório	Não

Browse	Sim
Inic. Padrão	IIF(Empty(ALLTRIM(B4E->B4E_CODGLO)), "", PLSGETVINC("BTU_CDTERM", "BCT", .F., "38", ALLTRIM(B4E->B4E_CODGLO)))
Contexto	Real
Propriedade	Visualizar
Pasta	1
Ordem	19

Campo	B4E_VLRGLO
Tipo	Numérico
Tamanho	17
Decimal	2
Formato	@E 999,999,999.99
Título	Vlr. Glosado
Descrição	Vlr. Glosado
Usado	Sim
Obrigatório	Não
Browse	Sim
Contexto	Real
Propriedade	Visualizar
Pasta	1
Ordem	20

Campo	B4E_VLRREC
Tipo	Numérico
Tamanho	17
Decimal	2
Formato	@E 999,999,999.99
Título	Vlr.Recurso
Descrição	Vlr. Recursado
Usado	Sim
Obrigatório	Não
Browse	Sim
Contexto	Real
Propriedade	Visualizar

Pasta	1
Ordem	21

Campo	B4E_JUSPRE
Tipo	Caracter
Tamanho	150
Decimal	0
Formato	@!
Título	Just. Prest.
Descrição	Justificativa Prestador
Usado	Sim
Obrigatório	Não
Browse	Sim
Contexto	Real
Propriedade	Visualizar
Pasta	1
Ordem	22

Campo	B4E_VLRACA
Tipo	Numérico
Tamanho	17
Decimal	2
Formato	@E 999,999,999.99
Título	Vlr.Acatado
Descrição	Vlr. Acatado
Usado	Sim
Obrigatório	Não
Browse	Sim
Contexto	Real
Propriedade	Visualizar
Pasta	1
Ordem	23

Campo	B4E_SLDREC
--------------	------------

Tipo	Numérico
Tamanho	17
Decimal	2
Formato	@E 999,999,999.99
Título	Saldo Recurs
Descrição	Saldo Recurso
Usado	Sim
Obrigatório	Não
Browse	Sim
Contexto	Real
Propriedade	Visualizar
Pasta	1
Ordem	24

Campo	B4E_JUSOPE
Tipo	Caracter
Tamanho	250
Decimal	0
Formato	@!
Título	Just. Oper.
Descrição	Justificativa Operadora
Usado	Sim
Obrigatório	Não
Browse	Sim
Contexto	Real
Propriedade	Visualizar
Pasta	1
Ordem	25

Campo	B4E_SEQREC
Tipo	Caracter
Tamanho	3
Decimal	0
Formato	@!
Título	Seq. Glosa

Descrição	Seq. Glosa
Usado	Não
Obrigatório	Não
Browse	Não
Contexto	Real
Propriedade	Visualizar
Ordem	26

Campo	B4E_DESGLO
Tipo	Caracter
Tamanho	200
Decimal	0
Formato	@!
Título	Descr. Glosa
Descrição	Descrição da Glosa
Usado	Sim
Obrigatório	Não
Browse	Não
Contexto	Real
Propriedade	Visualizar
Pasta	1
Ordem	27

Índices

Índice	B4E
Ordem	1
Chave	B4E_FILIAL + B4E_OPEMOV + B4E_ANOAUT + B4E_MESAUT + B4E_NUMAUT + B4E_SEQUEN
Descrição	Operadora + Ano + Mes + Nro Solicitacao + Sequencial
Mostra Pesq.	Sim

Índice	B4E
Ordem	2
Chave	B4E_FILIAL + B4E_SEQB4D + B4E_SEQUEN

Descrição	Sequencial Recurso + Sequencia item
Mostra Pesq.	Sim

Índice	B4E
Ordem	3
Chave	B4E_FILIAL + B4E_OPEMOV + B4E_CODLDP + B4E_CODPEG + B4E_NUMAUT + B4E_ORIMOV + B4E_SEQUEN + B4E_STATUS
Descrição	CHAVE DA GUIA
Mostra Pesq.	Sim

Tabela

Chave	Nome	Modo	Pyme
BA0	Operadoras de Saúde	Compartilhado	

Campos

Campo	BA0_MAXRG
Tipo	Numérico
Tamanho	2
Decimal	0
Formato	99
Título	Max. Rec. Gl
Descrição	Max. Rec. Glosa
Usado	Sim
Obrigatório	Não
Browse	Não
Contexto	Real
Propriedade	Alterar
Pasta	1
Ordem	C9

Campo	BA0_PRZREC
Tipo	Numérico

Tamanho	3
Decimal	0
Formato	999
Título	Prazo Rec GI
Descrição	Prazo Rec Glosa (Dias)
Usado	Sim
Obrigatório	Não
Browse	Não
Contexto	Real
Propriedade	Alterar
Pasta	1
Ordem	CA

Tabela

Chave	Nome	Modo	Pyme
BCI	Protocolo de Entrega de Guias	Compartilhado	

Campos

Campo	BCI_CODGLO
Tipo	Caracter
Tamanho	3
Decimal	0
Formato	@!
Título	Cod Glosa
Descrição	Codigo da Glosa
Usado	Sim
Obrigatório	Não
Browse	Não
Val. Sistema	BCT->(ExistCpo("BCT", PLSINTPAD() + M->BDX_CODGLO, 1)) .AND. PLSVLDGD()
Contexto	Real
Propriedade	Visualizar
Ordem	CK

Campo	BCI_VLRGLO
Tipo	Numérico
Tamanho	17
Decimal	2
Formato	@E 99,999,999,999,999.99
Título	Valor Glosa
Descrição	Valor da Glosa
Usado	Sim
Obrigatório	Não
Browse	Não
Contexto	Real
Propriedade	Visualizar
Ordem	CL

Campo	BCI_SITRG
Tipo	Caracter
Tamanho	1
Decimal	0
Formato	@!
Título	Sit. Rec. GI
Descrição	Sit. Rec. Glosa
Usado	Sim
Obrigatório	Não
Browse	Não
Opções	0=Sem rec de glosa; 1=Rec Glosa Protocolado; 2=Rec Glosa Em Analise; 3=Rec Glosa Autorizado; 4=Rec Glosa Negado; 5=Aut. Parc
Inic. Padrão	"0"
Contexto	Real
Propriedade	Visualizar
Ordem	CM

Tabela

Chave	Nome	Modo	Pyme
BD5	Processamento de Contas	Compartilhado	

Campos

Campo	BD5_CODGLO
Tipo	Caracter
Tamanho	3
Decimal	0
Formato	@!
Título	Cod Glosa
Descrição	Codigo da Glosa
Usado	Sim
Obrigatório	Não
Browse	Não
Contexto	Real
Propriedade	Visualizar
Ordem	KJ

Campo	BD5_SITRG
Tipo	Caracter
Tamanho	1
Decimal	0
Título	Sit. Rec. Gl
Descrição	Sit. Rec. Glosa
Usado	Sim
Obrigatório	Não
Browse	Não
Opções	0=Sem rec de glosa; 1=Rec Glosa Protocolado; 2=Rec Glosa Em Analise; 3=Rec Glosa Autorizado; 4=Rec Glosa Negado; 5=Aut. Parc
Inic. Padrão	"0"
Contexto	Real
Propriedade	Visualizar
Ordem	KK

Tabela

Chave	Nome	Modo	Pyme
BE4	Internações	Compartilhado	

Campos

Campo	BE4_CODGLO
Tipo	Caracter
Tamanho	3
Decimal	0
Formato	@!
Título	Cod Glosa
Descrição	Codigo da Glosa
Usado	Sim
Obrigatório	Não
Browse	Não
Contexto	Real
Propriedade	Visualizar
Ordem	07

Campo	BE4_SITRG
Tipo	Caracter
Tamanho	1
Decimal	0
Título	Sit. Rec. Gl
Descrição	Sit. Rec. Glosa
Usado	Sim
Obrigatório	Não
Browse	Não
Opções	0=Sem rec de glosa; 1=Rec Glosa Protocolado; 2=Rec Glosa Em Analise; 3=Rec Glosa Autorizado; 4=Rec Glosa Negado; 5=Aut. Parc
Inic. Padrão	"0"
Contexto	Real
Propriedade	Visualizar
Ordem	08

Tabela

Chave	Nome	Modo	Pyme
-------	------	------	------

BVO

Hist. Recurso de Glosa

Compartilhado

Campos

Campo	BVO_FILIAL
Tipo	Caracter
Tamanho	2
Decimal	0
Formato	@!
Título	Filial
Descrição	Filial do Sistema
Usado	Não
Obrigatório	Não
Browse	Não
Grupo de Campos	033 - Tamanho da Filial
Ordem	01

Campo	BVO_SEQB4D
Tipo	Caracter
Tamanho	6
Decimal	0
Formato	@!
Título	Seq. Glosa
Descrição	Seq. Glosa
Usado	Não
Obrigatório	Não
Browse	Não
Contexto	Real
Propriedade	Visualizar
Ordem	02

Campo	BVO_STATUS
Tipo	Caracter
Tamanho	1
Decimal	0

Formato	@!
Título	Status
Descrição	Status
Usado	Sim
Obrigatório	Não
Browse	Sim
Opções	0=Pendente; 1=Concluído
Inic. Padrão	"0"
Contexto	Real
Propriedade	Visualizar
Inic. Browse	X3COMBO("BVO_STATUS", BVO->BVO_STATUS)
Pasta	1
Ordem	03

Campo	BVO_SEQREC
Tipo	Caracter
Tamanho	3
Decimal	0
Formato	@!
Título	Seq Recurso
Descrição	Seq Recurso
Usado	Sim
Obrigatório	Não
Browse	Sim
Contexto	Real
Propriedade	Visualizar
Ordem	04

Campo	BVO_DATREC
Tipo	Data
Tamanho	8
Decimal	0
Formato	@D
Título	Data Recurso
Descrição	Data do recurso

Usado	Sim
Obrigatório	Sim
Browse	Sim
Contexto	Real
Propriedade	Visualizar
Ordem	05

Campo	BVO_HORREC
Tipo	Caracter
Tamanho	5
Decimal	0
Formato	99:99
Título	Hora Recurso
Descrição	Hora do recurso
Usado	Sim
Obrigatório	Sim
Browse	Sim
Contexto	Real
Propriedade	Visualizar
Ordem	06

Campo	BVO_DATRES
Tipo	Data
Tamanho	8
Decimal	0
Formato	@D
Título	Data Respost
Descrição	Data do Resposta
Usado	Sim
Obrigatório	Sim
Browse	Sim
Contexto	Real
Propriedade	Visualizar
Ordem	07

Campo	BVO_HORRES
Tipo	Caracter
Tamanho	5
Decimal	0
Formato	99:99
Título	Hora Respost
Descrição	Hora da Resposta
Usado	Sim
Obrigatório	Sim
Browse	Sim
Contexto	Real
Propriedade	Visualizar
Ordem	08

Campo	BVO_VLRREC
Tipo	Numérico
Tamanho	17
Decimal	2
Formato	@E 999,999,999.99
Título	Tot. Recur.
Descrição	Vlr Total Recursado
Usado	Sim
Obrigatório	Sim
Browse	Sim
Contexto	Real
Propriedade	Alterar
Ordem	09

Campo	BVO_VLRACA
Tipo	Numérico
Tamanho	17
Decimal	2
Formato	@E 999,999,999.99
Título	Tot. Acatado

Descrição	Vlr Total Acatado
Usado	Sim
Obrigatório	Não
Browse	Sim
Contexto	Real
Propriedade	Alterar
Ordem	10

Campo	BVO_CODPAD
Tipo	Caracter
Tamanho	2
Decimal	0
Formato	@!
Título	Tp.Pad.
Descrição	Tabela
Usado	Sim
Obrigatório	Não
Browse	Sim
Inic. Padrão	GETMV("MV_PLSTBPD")
Val. Sistema	Vazio() .OR. (BR4->(ExistCpo("BR4", M->BVO_CODPAD, 1)))
Contexto	Real
Propriedade	Visualizar
Ordem	11

Campo	BVO_CODPRO
Tipo	Caracter
Tamanho	10
Decimal	0
Formato	@!
Título	Cod.Proc.
Descrição	Cod. Procedimento
Usado	Sim
Obrigatório	Não
Browse	Sim
Val. Sistema	Vazio() .OR. (PLSA090PRO())

Contexto	Real
Propriedade	Alterar
Ordem	12

Campo	BVO_DESPRO
Tipo	Caracter
Tamanho	150
Decimal	0
Formato	@!
Título	Desc Proc
Descrição	Descrição Proced
Usado	Sim
Obrigatório	Não
Browse	Sim
Contexto	Real
Propriedade	Visualizar
Ordem	13

Campo	BVO_SEQUEN
Tipo	Caracter
Tamanho	3
Decimal	0
Formato	@!
Título	Seq. Des
Descrição	Sequencial Proc
Usado	Sim
Obrigatório	Não
Browse	Sim
Contexto	Real
Propriedade	Visualizar
Ordem	14

Campo	BVO_OPEMOV
Tipo	Caracter

Tamanho	4
Decimal	0
Formato	@!
Título	Operadora
Descrição	Operadora
Usado	Não
Obrigatório	Sim
Browse	Não
Inic. Padrão	PlsintPad()
Val. Sistema	If(Empty(M->BVO_OPEMOV), .T., BA0->(ExistCpo("BA0", M->BVO_OPEMOV, 1)))
Contexto	Real
Propriedade	Alterar
Cons. Padrão	B89PLS
Pasta	1
Ordem	15

Campo	BVO_CODLDP
Tipo	Caracter
Tamanho	4
Decimal	0
Título	Local Digit
Descrição	Codigo Local de Digitacao
Usado	Não
Obrigatório	Não
Browse	Sim
Contexto	Real
Propriedade	Visualizar
Ordem	16

Campo	BVO_CODPEG
Tipo	Caracter
Tamanho	8
Decimal	0
Formato	@!
Título	PEG

Descrição	Codigo da PEG
Usado	Não
Obrigatório	Não
Browse	Sim
Contexto	Real
Propriedade	Visualizar
Ordem	17

Campo	BVO_NUMAUT
Tipo	Caracter
Tamanho	8
Decimal	0
Formato	@!
Título	Nro Autori
Descrição	Nro Autori
Usado	Não
Obrigatório	Não
Browse	Não
Contexto	Real
Propriedade	Visualizar
Pasta	1
Ordem	18

Campo	BVO_NGLOPE
Tipo	Caracter
Tamanho	20
Decimal	0
Formato	@!
Título	Nro.Gui.Oper
Descrição	Nro Guia do Recurso Glosa
Usado	Sim
Obrigatório	Sim
Browse	Não
Contexto	Real
Propriedade	Visualizar

Pasta	1
Ordem	19

Campo	BVO_JUSRDA
Tipo	Caracter
Tamanho	150
Decimal	0
Formato	@!
Título	Justif.Prest
Descrição	Justif.Prestador
Usado	Sim
Obrigatório	Não
Browse	Sim
Contexto	Real
Propriedade	Alterar
Ordem	20

Campo	BVO_JUSOPE
Tipo	Caracter
Tamanho	150
Decimal	0
Formato	@!
Título	Justif.Oper
Descrição	Justif.Operadora
Usado	Sim
Obrigatório	Não
Browse	Sim
Contexto	Real
Propriedade	Alterar
Ordem	21

Índices

Índice	BVO
--------	-----

Ordem	1
Chave	BVO_FILIAL + BVO_SEQB4D + BVO_SEQREC + BVO_SEQUEN
Descrição	Sequencia do Recurso
Mostra Pesq.	Sim

Índice	BVO
Ordem	2
Chave	BVO_FILIAL + BVO_OPEMOV + BVO_CODLDP + BVO_CODPEG + BVO_NUMAUT + BVO_SEQUEN + BVO_SEQREC
Descrição	RECURSO
Mostra Pesq.	Sim

Informações Técnicas

Tabelas Utilizadas	B4D – Recurso de Glosa B4E – Itens Recurso de Glosa BVO – Tentativas de Recurso
Rotinas Envolvidas	PLSRECGLO – Gerenc. Recurso de Glosa PLSA498 – Digitação de Contas
Sistemas Operacionais	Windows®/Linux®