

Space Details:

Key	LDT
Name	Linha Datasul
Description	
Created by	pllegas (28 abr, 2015)

Available Pages:

- [EMS5.506.0024](#)
 - [Introdução 506.0024](#)
 - [Alteração de Dicionário 506.0024](#)
 - [Manutenção - EMS5.506.0024](#)
 - [Universal Financeiro - Manutenção 506.0024](#)
 - [TTNSBI DT Controla Integracao Conta Contabil](#)
 - [Aplicações e Empréstimos - Manutenção - 506.0024](#)
 - [TSYIWR DT Movimentacao Diaria Empréstimos](#)
 - [TTNVBA DT Inclui Operacao Financeira](#)
 - [TTUGBW DT Abertura Diaria Aplicacoes e Empréstimos](#)
 - [Ativo Fixo - Manutenção - 506.0024](#)
 - [TTLUOT DT Calcular Bem Patrimonial por Período](#)
 - [TTOV31 DT Credito Pis Cofins Parcelado fas359aa](#)
 - [TTRGJK DT Desmembramento Bem](#)
 - [TTSFVB DT Manutencao bens imobilizado FAS734aa](#)
 - [TTSXV6 DT Calculo bem patrimonial FAS903aa](#)
 - [TTTTY23 DT Baixa Bem Patrimonial FAS702aa](#)
 - [TTVKFB Calcular Bem Patrimonial](#)
 - [TTVLXT DT Desmembramento FAS703aa](#)
 - [TTXCS5 DT Identificacao Bem Ativo Imobilizado Sped FAS016AA](#)
 - [Caixas e Bancos - Manutenção - 506.0024](#)
 - [TTVIGE DT Movimentacao Conta Corrente](#)
 - [Contabilidade Fiscal - Manutenção - 506.0024](#)
 - [TTOQXS DT API Extrator Sped Contabil UTB733ZA](#)
 - [TTTKF5 DT Extracao de Dados para o SPED Contabil UTB733ZA](#)
 - [TTUYNZ DT Alocacao Bem Patrimonial](#)
 - [TTZZFS DT Matriz Traducao Conta Externa UTB119](#)
 - [Contabilidade Gerencial - Manutenção - 506.0024](#)
 - [TSRKBL DT Demonstrativo Contabil](#)
 - [TTTBUD DT Demonstrativo Contabil](#)
 - [TTTXLL Substituicoes das Composicoes do Demonstrativo](#)
 - [TTUIWW DT Mapa Distribuicao Gerencial MGL000aa](#)
 - [TTWEYF DT Demonstrativo Contabil MGL204aa](#)

- [TUAWPO DT Demonstrativo Contabil MGL204AA](#)
- [Contas a Pagar - Manutenção - 506.0024](#)
 - [TTISF7 DT Impostos Pessoa Juridica apb740ze](#)
 - [TTPSAV DT Estorno de Bordero](#)
 - [TTOBPY DT Pagamentos Efetuados no Periodo](#)
 - [TTTTUB DT Implantacao de Titulos via API](#)
 - [TTTZSL DT Alteracao de Documentos AP](#)
 - [TTVRTR DT Manutencao Bordero AP](#)
 - [TTVUB8 DT Manutencao Bordero AP](#)
- [Contas a Receber - Manutenção - 506.0024](#)
 - [TTHCTO DT Integracao de Clientes XML](#)
 - [TTOSUO DT Transferencia Titulos Unidade de Negocio ACR](#)
 - [TTSCDO DT Liquidacao MEC ACR](#)
- [Controle de Inadimplência - Manutenção - 506.0024](#)
 - [TTTO45 DT Agenda controle de inadimplencia](#)
- [Execução Orçamentária - Manutenção - 506.0024](#)
 - [TPRGEW DT Periodo Flutuante BGC700ZG](#)
 - [TTIFKO DT Api Execucao Orcamentaria](#)
 - [TTPBPL DT Conciliacao Movimentos Empenhados](#)
 - [TTZXSJ DT API Execucao Orcamentaria](#)
- [Internacional - Manutenção - 506.0024](#)
 - [Controladoria e Finanças \(Internacional\) - Manutenção 506.0024](#)
 - [Análise de Crédito \(Internacional\) - Manutenção 506.0024](#)
 - [Cadastros e Tabelas \(Internacional\) - Manutenção 506.0024](#)
 - [TTUYET DT Manutencao Fornecedor Arg](#)
 - [Contábil \(Internacional\) - Manutenção 506.0024](#)
 - [Contabilidade Fiscal \(Internacional\) - Manutenção 506.0024](#)
 - [TTFI11 DT Balanca filtro projeto Arg](#)
 - [TTGIOF DT Relatorio Lotes Contabeis ARG](#)
 - [Financeiro \(Internacional\) - Manutenção 506.0024](#)
 - [Contas a Pagar \(Internacional\) - Manutenção 506.0024](#)
 - [TIIZK6 DT Relatorio DDJJ IIBB por Provincia ARG](#)
 - [TPQDG7 DT RG 2226/RG 2681 Isencao de Impostos Argentina](#)
 - [TS1570 DT Regime Informativo Compras Vendas Arg](#)
 - [TTBSUR DT add_arg_med_pago_pend_anticipo ARG](#)
 - [TTDPW2 DT Portador Cheque Tercero Manutenção Recibo ARG](#)
 - [TTEDN6 DT Informacao Compras Vendas Arg](#)
 - [TTFCHT DT Inconsistencia Antecipacao Arg](#)
 - [TTJAUT DT Livro IVA Compras Arg](#)
 - [TTKHNJ DT Importa Extensao Cliente Financeiro ARG](#)
 - [TTMAAK DT Titulos Implantados Arg](#)
 - [TTPOJE DT Serie Contas a Pagar Arg](#)
 - [TTUVFS DT Livro IVA Compras ARG](#)
 - [Contas a Receber \(Internacional\) - Manutenção 506.0024](#)
 - [TTDPW2 DT Manutencao Recibos Cheque Terceiros Arg](#)
 - [TTFEOB DT Nota de Debito Arg](#)
 - [TTFID9 DT Antecipacao com retencao Arg](#)

- [TTJLIL_DT_Estorno_Recibo_Arg](#)
 - [TTKJZD_DT_Livro_IVA_Vendas_Arg](#)
 - [TTRAAO_DT_DDJJ_Percepcoes_IIBB_Arg](#)
 - [Materiais \(Internacional\) - Manutenção 506.0024](#)
 - [Estoque e Custos \(Internacional\) - Manutenção 506.0024](#)
 - [Recebimento \(Internacional\) - Manutenção 506.0024](#)
 - [TTC124_DT_Integracao_Centro_Custo_Equ](#)
 - [Inovação - EMS5.506.0024](#)
 - [Internacional - Inovação - 506.0024](#)
 - [Controladoria e Finanças \(Internacional\) - Inovação 506.0024](#)
 - [Ativo Fixo \(Internacional\) - Inovação - 506.0024](#)
 - [Ativo Fixo \(Internacional\) - Inovação 506.0024](#)
 - [DT_Relatorio_Saldo_Liquido_do_Bem_PER](#)
 - [Contábil \(Internacional\) - Inovação 506.0024](#)
 - [Contabilidade Fiscal \(Internacional\) - Inovação 506.0024](#)
 - [DT_Livros_Fiscais_PER](#)
- [Tecnologia - 506.0024](#)
 - [Tecnologia Inovação - EMS5.506.0024](#)
 - [TTUEDK_DT_Dados_repetidos_exportacao_gotoexcel](#)
 - [TUBJ92_DT_Controlo_garantia_estendida](#)
- [Legislação - EMS5.506.0024](#)
 - [Internacional - Legislação - 506.0024](#)
 - [Controladoria e Finanças \(Internacional\) - Legislação 506.0024](#)
 - [Financeiro \(Internacional\) - Legislação 506.0024](#)
 - [Caixa e Bancos \(Internacional\) - Legislação 506.0024](#)
 - [TSZGWO_DT_Relatorio_Balance_de_Terceiros](#)

Document generated by Confluence on 18 fev, 2016 07:59

[Linha Datasul](#)

Linha Datasul : EMS5.506.0024

Created by Alessandra Ana Moller, last modified by Cristina de Souza Stocco on 11 fev, 2016

EMS 5 (EMS5.506.0024)

Este pacote é obrigatório.

Para o perfeito funcionamento do produto, é necessária a aplicação dos procedimentos de atualização do produto, contidos em Guia de Atualização do Produto.

[Alteração de Dicionário 506.0024](#)

Copyright © 2016 TOTVS. – Todos os direitos reservados.

Nenhuma parte deste documento pode ser copiada, reproduzida, traduzida ou transmitida por qualquer meio eletrônico ou mecânico, na sua totalidade ou em parte, sem a prévia autorização escrita da TOTVS, que se reserva o direito de efetuar alterações sem aviso prévio. A TOTVS não assume qualquer responsabilidade pelas consequências de quaisquer erros ou inexatidões que possam aparecer neste documento.

TOTVS S.A.

Av. Braz Leme, 1717 – São Paulo-SP

Brasil – www.totvs.com

Document generated by Confluence on 18 fev, 2016 07:59

[Linha Datasul](#) / [EMS5.506.0024](#)

Linha Datasul : Introdução 506.0024

Created by Cristina de Souza Stocco, last modified on 02 fev, 2016

Este documento contém breves descritivos acerca das implementações e correções efetuadas no período de **02 a 11/02/2016**.

As informações do Documento Técnico estão organizadas em capítulos, conforme estrutura abaixo:

- **Implementações:** são apresentadas todas as implementações e evoluções sistêmicas contidas nos pacotes **506WD10 / 506F57**.
- **Correções:** são apresentados todos os ajustes contidos nos pacotes **506WD10 / 506F57**. Tais ajustes compreendem aprimoramento de performance e melhorias em processos sistêmicos já existentes.
- **Implementações e Correções Técnicas:** são apresentadas as atualizações necessárias para **Menu e Mensagens**, bem como as efetivadas nos bancos de dados.

Informações detalhadas podem ser obtidas no *Help Online*, nos **Boletins Técnicos** e no **Portal TDN**.

Document generated by Confluence on 18 fev, 2016 07:59

[Linha Datasul](#) / [EMS5.506.0024](#)

Linha Datasul : Alteração de Dicionário 506.0024

Created by Cristina de Souza Stocco, last modified on 11 fev, 2016

Chamado: TTZPEJ

Implementação: Alteração de dicionário para ambiente Datasul com base **Progress**

Verifique se existem alterações de índice reportadas abaixo. Estas, quando aplicadas sobre tabelas de grande número de registros, geram tempos elevados de execução no processo de atualização do banco. Por este motivo, é necessário planejar a aplicação do mesmo. Recomenda-se a execução do processo de atualização primeiramente num ambiente de homologação, cópia da produção, para estimar o tempo que o processo poderá levar. É imprescindível que se faça um backup antes de aplicar o pacote.

Foram liberadas as seguintes alterações:

Banco: **EMSPER**

1. Criação das tabelas: "epeext_bco" e "epeext_plano_cta_ctbl".

Conseqüentemente, este pacote contém arquivos de definição de dados (.df) que serão usados para atualização dos dicionários.

Observações:

Para clientes que possuem a funcionalidade do Time-out habilitada e não possuem segurança implementada nos bancos de dados, a conexão ao banco irá solicitar um usuário e senha. Essa tela poderá ser ignorada, pressionando o botão "Cancel" na mesma tela.

Os clientes que possuem segurança de banco implementada e o Time-out habilitado, deverão informar o usuário administrador do banco com sua respectiva senha, que não fazem parte da lista de usuários do produto Datasul.

Informações adicionais sobre a funcionalidade do Time-out poderão ser obtidas com o Suporte ao Produto de Tecnologia.

1. AMBIENTE COM BANCOS DE DADOS UNIFICADOS

Foram liberados os seguintes arquivos que devem ser aplicados de acordo com o ambiente seguindo a tabela abaixo:

TABELA UNIFICADO

Ambiente	Arquivo .df/.sql	Nome do Banco	Gerenciador do Banco de Dados	Diretório
----------	------------------	---------------	-------------------------------	-----------

EMS506EspanholProgress10	emsper-psc10-spa-506-20160218.df	emsper	Progress	data_dic
--------------------------	----------------------------------	--------	----------	----------

Os procedimentos para atualização de dicionário são:

1.1 BANCO UNIFICADO

O primeiro passo é identificar o <nome-do-banco-unificado> que contém o nome do banco lógico (alias) que sofreu alterações, conforme a quadro acima **"Tabela Unificado"**.

Caso a unificação de seu ambiente não siga o padrão Datasul, editar o programa que cria os alias dos bancos (alias.p ou menu_ems.p por exemplo, este pode ser identificado através da edição das propriedades do atalho utilizado para acesso ao Produto Datasul, logo após o parâmetro **-p**), procurar pelo "Nome do Banco" (conforme apresentado no quadro acima **Tabela Unificado**), e verificar o <nome-do-banco-unificado> logo depois da DATABASE no final da linha.

Formato: **CREATE ALIAS <alias> FOR DATABASE <nome-do-banco> NO-ERROR.**

Exemplo: **CREATE ALIAS emsfin FOR DATABASE ems5 NO-ERROR.**

Encontrado o <nome-do-banco-unificado> correspondente ao alias, este será o nome do banco para efetuar os procedimentos abaixo:

- Definir o conteúdo da variável de ambiente DLC com o diretório de instalação do Progress;
- Derrubar o banco a ser atualizado (comando proshut <nome-do-banco-unificado>);
- Efetuar backup do banco unificado;
- Aplicar o arquivo de atualização desse banco de dados (alias), que acompanha o pacote (detalhamento abaixo);
- Truncar o bi (proutil <nome-do-banco-unificado> -C truncate bi);

Obs.: Os procedimentos acima se aplicam para plataforma Windows e Unix.

1.2 APLICAÇÃO DO ARQUIVO DE ATUALIZAÇÃO (PLATAFORMA WINDOWS) UNIFICADO

1.2.1 O administrador deverá localizar o banco conforme procedimentos apresentados no item **"Ambiente com Bancos de Dados Unificados – Banco Unificado"**, especificamente o diretório e o servidor.

1.2.2 Efetuar "backup" do banco unificado.

1.2.3 Conectar-se, em monousuário, ao banco de dados unificado que contém as definições do banco a ser atualizado, conforme nome informado na **Tabela Unificado** na coluna **"Arquivo .df/.sql"**. Executar os comandos, abaixo, em uma sessão DOS (substituir C:\DLC101C pelo diretório de instalação do Progress):

```
set DLC=c:\dlc101c
```

```
set PROMSGS=c:\dlc101c\promsgs
```

```
c:\dlc101c\bin\prowin32 -db <nome-do-banco-unificado> -1 -rx -p _admin.p
```

1.2.4 Acessar: **"Admin"**, **"Load Data and Definitions"** e **"Data Definitions (.df)"**. Quando solicitado, informar o diretório e o nome do arquivo de atualização .df, citado na **Tabela Unificado** na coluna **"Arquivo .df/.sql"**, e marcar as 3 opções de atualização, (**"Stop If Error Found in Definition"**, **"Output Errors to File"** e **"Output Errors to Screen"**) antes de clicar em **"OK"**.

1.2.5 Sair do aplicativo.

1.3 APLICAÇÃO DO ARQUIVO DE ATUALIZAÇÃO (UNIX/LINUX) UNIFICADO

1.3.1 O administrador deverá localizar o banco conforme procedimentos apresentados no item “Ambiente Unificado – Banco Unificado”, especificamente o diretório e o servidor.

1.3.2 Fazer FTP do arquivo .df para o UNIX (protocolo ASCII), conforme nome informado na **Tabela Unificado** na coluna “Arquivo .df/.sql”.

1.3.3 Efetuar “backup” do banco unificado.

1.3.4 Conectar-se, em monousuário, ao banco de dados unificado que contém as definições do banco a ser atualizado, conforme nome informado na Tabela Unificado na coluna “Arquivo .df/.sql”. Executar os comandos abaixo (substituir /usr/dlc101c pelo diretório de instalação do Progress):

```
export DLC=/usr/dlc101c
```

```
export PROMSGS=/usr/dlc101c/promsgs
```

```
/usr/dlc101c/bin/_progres -db <nome-do-banco-unificado> -1 -rx -p _admin.p
```

1.3.5 Acessar: “Admin”, “Load Data and Definitions” e “Data Definitions (.df)”. Quando solicitado, informar o diretório e o nome do arquivo de atualização .df, citado na Tabela Unificado na coluna “Arquivo .df/.sql”, e marcar as 3 opções de atualização, (“Stop If Error Found in Definition”, “Output Errors to File” e “Output Errors to Screen”), antes de clicar em “OK”.

1.3.6 Sair do aplicativo.

2. AMBIENTE COM BANCOS DE DADOS DISTRIBUÍDOS

Foram liberados os seguintes arquivos que devem ser aplicados de acordo com o ambiente seguindo a tabela abaixo:

TABELA DISTRIBUÍDO

Ambiente	Arquivo .df/.sql	Nome do Banco	Gerenciador do Banco de Dados	Diretório
EMS506EspanholProgress10	emsper-psc10-spa-506-20160218.df	emsper	Progress	data_dic

Os procedimentos para atualização de dicionário são:

2.1 BANCO DISTRIBUÍDO

Efetuar os procedimentos abaixo:

- Definir o conteúdo da variável de ambiente DLC com o diretório de instalação do Progress;
- Derrubar o banco a ser atualizado (comando proshut <nome-do-banco>);
- Efetuar backup do banco;
- Aplicar o arquivo de atualização que acompanha o pacote (detalhamento abaixo);
- Truncar o bi (proutil <nome-do-banco> -C truncate bi);

Obs.: Os procedimentos acima se aplicam para plataforma Windows e Unix.

2.2 APLICAÇÃO DO ARQUIVO DE ATUALIZAÇÃO (PLATAFORMA WINDOWS) DISTRIBUÍDO

2.2.1 O administrador deverá localizar o banco conforme nome informado na **Tabela Distribuído** na coluna "*Nome do Banco*", especificamente o diretório e o servidor.

2.2.2 Efetuar "backup" do banco.

2.2.3 Conectar-se, em monousuário, ao banco de dados que contém as definições do banco a ser atualizado, conforme nome informado na **Tabela Distribuído** na coluna "*Arquivo .df/.sql*". Executar os comandos, abaixo, em uma sessão DOS (substituir C:\DLC101C pelo diretório de instalação do Progress, se necessário):

```
set DLC=c:\dlc101c
```

```
set PROMSGS=c:\dlc101c\promsgs
```

```
c:\dlc101c\bin\prowin32 -db <nome-do-banco> -1 -rx -p _admin.p
```

2.2.4 Acessar: "*Admin*", "*Load Data and Definitions*" e "*Data Definitions (.df)*". Quando solicitado, informar o diretório e o nome do arquivo de atualização .df, citado na **Tabela Distribuído** na coluna "*Arquivo .df/.sql*", e marcar as 3 opções de atualização, ("*Stop If Error Found in Definition*", "*Output Errors to File*" e "*Output Errors to Screen*"), antes de clicar em "OK".

2.2.5 Sair do aplicativo.

2.3 APLICAÇÃO DO ARQUIVO DE ATUALIZAÇÃO (UNIX/LINUX) DISTRIBUÍDO

2.3.1 O administrador deverá localizar o banco conforme nome informado na **Tabela Distribuído** na coluna "*Nome do Banco*", especificamente o diretório e o servidor.

2.3.2 Fazer FTP do arquivo .df para o UNIX (protocolo ASCII), conforme nome informado na **Tabela Distribuído** na coluna "*Arquivo .df/.sql*".

2.3.3 Efetuar "backup" do banco.

2.3.4 Conectar-se, em monousuário, ao banco de dados que contém as definições do banco a ser atualizado, conforme nome informado na **Tabela Distribuído** na coluna "*Arquivo .df/.sql*". Executar os comandos abaixo (substituir /usr/dlc101c pelo diretório de instalação do Progress, se necessário):

```
export DLC=/usr/dlc101c
```

```
export PROMSGS=/usr/dlc101c/promsgs
```

```
/usr/dlc101c/bin/_progres -db <nome-do-banco> -1 -rx -p _admin.p
```

2.3.5 Acessar: "*Admin*", "*Load Data and Definitions*" e "*Data Definitions (.df)*". Quando solicitado, informar o diretório e o nome do arquivo de atualização .df, citado na **Tabela Distribuído** na coluna "*Arquivo .df/.sql*", e marcar as 3 opções de atualização, ("*Stop If Error Found in Definition*", "*Output Errors to File*" e "*Output Errors to Screen*") antes de clicar em "OK".

2.3.6 Sair do aplicativo.

[Linha Datasul](#) / [EMS5.506.0024](#)

Linha Datasul : Manutenção - EMS5.506.0024

Created by Cristina de Souza Stocco on 02 fev, 2016

Document generated by Confluence on 18 fev, 2016 07:59

[Linha Datasul](#) / [EMS5.506.0024](#) / [Manutenção - EMS5.506.0024](#)

Linha Datasul : Universal Financeiro - Manutenção 506.0024

Created by Jucane Medeiros, last modified by Cristina de Souza Stocco on 02 fev, 2016

Document generated by Confluence on 18 fev, 2016 07:59

[Linha Datasul](#) / [EMS5.506.0024](#) / [Manutenção - EMS5.506.0024](#) / [Universal Financeiro - Manutenção 506.0024](#)

Linha Datasul :

TTNSBI_DT_Controla_Integracao_Conta_Contabil

Created by Adilson Leandro Haut, last modified by Cristina de Souza Stocco on 03 fev, 2016

Controla Integração Conta Contábil

Linha de Produto:	Datasul
Segmento:	Manufatura
Módulo:	Universal Financeiro
Função:	UTB743ZA - Controla Integração Conta Contábil
Situação:	Em algumas rotinas do EMS2 a conta é considerada utilizando a rotina Controla Integração Conta Contábil (UTB743ZA), porém quando não é informada a conta contábil na tela do EMS2, é retornada uma conta qualquer, pois localiza registros no plano de contas sem a conta alternativa.
Solução:	A rotina foi alterada para somente considerar pela conta alternativa quando a conta for diferente de branco.
Chamado:	TTNSBI



Document generated by Confluence on 18 fev, 2016 07:59

[Linha Datasul](#) / [EMS5.506.0024](#) / [Manutenção - EMS5.506.0024](#)

Linha Datasul : Aplicações e Empréstimos - Manutenção - 506.0024

Created by Cristina de Souza Stocco, last modified on 02 fev, 2016

Document generated by Confluence on 18 fev, 2016 07:59

[Linha Datasul](#) / [EMS5.506.0024](#) / [Manutenção - EMS5.506.0024](#)
/ [Aplicações e Empréstimos - Manutenção - 506.0024](#)

Linha Datasul : TSYIWR_DT_Movimentacao_Diaria_Emprestimos

Created by Adilson Leandro Haut, last modified by Cristina de Souza Stocco on 18 dez, 2015

Movimentação Diária de Empréstimos

Linha de Produto:	Datasul
Segmento:	Manufatura
Módulo:	Aplicações e Empréstimos
Função:	APL708AA - Movimentação Diária de Empréstimos
Situação:	Ao corrigir uma operação de empréstimo está gerando com um centavo a menos no cálculo da variação cambial, causando diferença nos saldos.
Solução:	O programa foi alterado para que ao corrigir uma operação de empréstimo, o cálculo da variação cambial seja calculado corretamente.
Chamados relacionados:	TSYIWR



Document generated by Confluence on 18 fev, 2016 07:59

[Linha Datasul](#) / [EMS5.506.0024](#) / [Manutenção - EMS5.506.0024](#)
/ [Aplicações e Empréstimos - Manutenção - 506.0024](#)

Linha Datasul : TTNVBA_DT_Inclui_Operacao_Financeira

Created by Adilson Leandro Haut, last modified by Cristina de Souza Stocco on 15 fev, 2016

Inclui Operação Financeira

Linha de Produto:	Datasul
Segmento:	Manufatura
Módulo:	Aplicações e Empréstimos
Função:	APL007CA - Inclui Operação Financeira
Situação:	Ao incluir um contrato de empréstimos e clicar no botão rateio, o programa apresenta o estabelecimento e unidade de negócio da conta corrente padrão informada, porém não são validadas as restrições de unidade de negócio e estabelecimento da conta e a operação é criada com os valores incorretos, o que gerará inconsistências futuramente no processo de contabilização.
Solução:	O programa prgfin/apl/apl007ca.r – Inclui Operação Financeira foi alterado para validar a unidade de negócio e estabelecimento do rateio informado, indicando que existe restrição do estabelecimento ou unidade de negócio para a conta informada, caso parametrizado no programa de Restrições Conta Contábil - prgint/utb/utb019aa.r.
Chamado:	TTNVBA



Document generated by Confluence on 18 fev, 2016 07:59

[Linha Datasul](#) / [EMS5.506.0024](#) / [Manutenção - EMS5.506.0024](#) / [Aplicações e Empréstimos - Manutenção - 506.0024](#)

Linha Datasul :

TTUGBW_DT_Abertura_Diaria_Aplicacoes_e_Emprestimos

Created by Adilson Leandro Haut, last modified by Cristina de Souza Stocco on 18 dez, 2015

Abertura Diária de Aplicações e Empréstimos

Linha de Produto:	Datasul
Segmento:	Manufatura
Módulo:	Aplicações e Empréstimos
Função:	APL715AA - Abertura Diária de Aplicações e Empréstimos
Situação:	Ao executar o programa APL715aa - Abertura Diária de Aplicações e Empréstimos o programa não calcula o contrato, pois possui como última movimentação uma "alteração não contábil" com data posterior a data de Abertura.
Solução:	Foram efetuadas alterações no programa para quando o contrato possuir como última movimentação uma "alteração não contábil" com data posterior a data de Abertura, não valide o movimento e faça a correção.
Chamados relacionados:	TTUGBW



Document generated by Confluence on 18 fev, 2016 07:59

[Linha Datasul](#) / [EMS5.506.0024](#) / [Manutenção - EMS5.506.0024](#)

Linha Datasul : Ativo Fixo - Manutenção - 506.0024

Created by Cristina de Souza Stocco, last modified on 02 fev, 2016

Document generated by Confluence on 18 fev, 2016 07:59

[Linha Datasul](#) / [EMS5.506.0024](#) / [Manutenção - EMS5.506.0024](#) / [Ativo Fixo - Manutenção - 506.0024](#)

Linha Datasul :

TTLUOT_DT_Calcular_Bem_Patrimonial_por_Periodo

Created by Cristina de Souza Stocco, last modified on 16 dez, 2015

Fas903za - Calcular Bem Patrimonial por Período

Linha de Produto:	Datasul
Segmento:	Manufatura
Módulo:	Ativo Fixo
Função:	Fas903za - Calcular Bem Patrimonial por Período
Situação:	É necessária a correção do programa FAS903za para que não ocorram divergências no cálculo do CM Depreciação Incentivada.
Solução:	Foi alterado o programa de cálculo Fas903za para que não gere valores com "?" na CM Depreciação Incentivada.
Chamado:	TTLUOT



Document generated by Confluence on 18 fev, 2016 07:59

[Linha Datasul](#) / [EMS5.506.0024](#) / [Manutenção - EMS5.506.0024](#) / [Ativo Fixo - Manutenção - 506.0024](#)

Linha Datasul :

TTQV31_DT_Credito_Pis_Cofins_Parcelado_fas359aa

Created by Rodrigo Costa Bett, last modified by Cristina de Souza Stocco on 03 fev, 2016

Crédito PIS/Cofins Parcelado

Linha de Produto:	Datasul
Segmento:	Manufatura
Módulo:	Ativo Fixo
Função:	Cálculo Crédito PIS/COFINS Parcelado
Situação:	O sistema não gera valores corretos nas apropriações quando geradas parcelas PIS/COFINS (prgfin\fas\fas359aa.r), após o bem ser baixado duas vezes.
Solução:	Foi alterado o processo que gera as parcelas PIS/COFINS (prgfin\fas\fas359aa.r), quando o bem foi baixado mais de uma vez, fazendo as parcelas de baixa ficarem com valores corretos.
Chamado:	TTQV31



Document generated by Confluence on 18 fev, 2016 07:59

[Linha Datasul](#) / [EMS5.506.0024](#) / [Manutenção - EMS5.506.0024](#) / [Ativo Fixo - Manutenção - 506.0024](#)

Linha Datasul : TTRGJK_DT_Desmembramento_Bem

Created by Diego Ignacio, last modified by Cristina de Souza Stocco on 08 dez, 2015

Desmembramento Bem

Linha de Produto:	Datasul
Segmento:	Manufatura
Módulo:	Ativo Fixo
Função:	Desmembramento Bem
Situação:	É apresentada a mensagem 15800 de bloqueio do ativo fixo ao executar o desmembramento de um bem que sofreu valorização por custo atribuído.
Solução:	Foram efetuadas alterações no programa de desmembramento para gerar o movimento corretamente, mesmo quando o bem tiver movimentos de valorização/desvalorização por custo atribuído.
Chamados relacionados:	TSWVF3



Document generated by Confluence on 18 fev, 2016 07:59

[Linha Datasul](#) / [EMS5.506.0024](#) / [Manutenção - EMS5.506.0024](#) / [Ativo Fixo - Manutenção - 506.0024](#)

Linha Datasul :

TTSFVB_DT_Manutencao_bens_imobilizado_FAS734aa

Created by Danieli Deschamps Kruger, last modified by Alana Karine Pahl on 14 dez, 2015

Manutenção bens imobilizados

Linha de Produto:	Datasul
Segmento:	Manufatura
Módulo:	Ativo Fixo
Função:	FAS734aa - Manutenção Bens imobilizado
Situação:	Reclassificação está gerando inconsistência em bens imobilizados, em que a depreciação acumulada é diferente nos cenários, e que não possui taxa de depreciação informada.
Solução:	Alterada rotina de reclassificação para não gerar inconsistências em bens imobilizados com depreciação acumulada diferente nos cenários.
Chamado:	TTSFVB



Document generated by Confluence on 18 fev, 2016 07:59

[Linha Datasul](#) / [EMS5.506.0024](#) / [Manutenção - EMS5.506.0024](#) / [Ativo Fixo - Manutenção - 506.0024](#)

Linha Datasul :

TTSXV6_DT_Calculo_bem_patrimonial_FAS903aa

Created by Danieli Deschamps Kruger, last modified by Alana Karine Pahl on 14 dez, 2015

Cálculo bem patrimonial

Linha de Produto:	Datasul
Segmento:	Manufatura
Módulo:	Ativo Fixo
Função:	FAS903aa - Calcular bens patrimoniais
Situação:	Na execução da rotina custo atribuído, ocorre a mensagem "A mensagem 20995 não está disponível em seu ambiente !".
Solução:	Foram efetuadas alterações para expedir a mensagem conforme solicitado.
Chamado:	TTSXV6



Document generated by Confluence on 18 fev, 2016 07:59

[Linha Datasul](#) / [EMS5.506.0024](#) / [Manutenção - EMS5.506.0024](#) / [Ativo Fixo - Manutenção - 506.0024](#)

Linha Datasul : TTY23_DT_Baixa_Bem_Patrimonial_FAS702aa

Created by Danieli Deschamps Kruger, last modified by Cristina de Souza Stocco on 28 dez, 2015

Baixa Bem Patrimonial

Linha de Produto:	Datasul
Segmento:	Manufatura
Módulo:	Ativo Fixo
Função:	FAS702aa - Baixa Bem Patrimonial
Situação:	Ao efetuar a baixa do bem que está consistente na base ocorre o bloqueio 15800, com o erro 17923.
Solução:	Foram efetuadas alterações no programa de Baixa Bem Patrimonial para permitir realizar a baixa do bem 21400011/0.
Chamado:	TTY23



Document generated by Confluence on 18 fev, 2016 07:59

[Linha Datasul](#) / [EMS5.506.0024](#) / [Manutenção - EMS5.506.0024](#) / [Ativo Fixo - Manutenção - 506.0024](#)

Linha Datasul : TTVKFB_Calcular_Bem_Patrimonial

Created by Diego Ignacio, last modified by Alana Karine Pahl on 07 jan, 2016

Calcular Bem Patrimonial

Linha de Produto:	Datasul
Segmento:	Manufatura
Módulo:	Ativo Fixo
Função:	Calcular Bem Patrimonial
Situação:	Ocorre inconsistência progress 8826 - Field dat_aquis_bem_pat from bem_pat record (recid 296844) was missing from FIELDS phrase (8826). A situação foi simulada internamente quando a regra é por estabelecimento, mas deve avaliar as demais regras.
Solução:	O programa foi alterado para que não ocorra inconsistência no momento do cálculo do bem.
Chamados relacionados:	TTUNJP
Versões/Release:	506.0024



Document generated by Confluence on 18 fev, 2016 07:59

[Linha Datasul](#) / [EMS5.506.0024](#) / [Manutenção - EMS5.506.0024](#) / [Ativo Fixo - Manutenção - 506.0024](#)

Linha Datasul : TTVLXT_DT_Desmembramento_FAS703aa

Created by Danieli Deschamps Kruger, last modified by Cristina de Souza Stocco on 28 dez, 2015

Desmembramento

Linha de Produto:	Datasul
Segmento:	Manufatura
Módulo:	Ativo Fixo
Função:	fas703aa - Desmembramento
Situação:	Após efetuar 100% de baixa por desmembramento por valor na finalidade corrente o valor foi baixado completamente, já na finalidade fiscal a baixa foi de 99,99%.
Solução:	Quando a baixa for por 100% por valor, foram corrigidos os percentuais aplicados nas outras finalidades para que também ocorra 100% de baixa.
Chamado:	TTVLXT



Document generated by Confluence on 18 fev, 2016 07:59

[Linha Datasul](#) / [EMS5.506.0024](#) / [Manutenção - EMS5.506.0024](#) / [Ativo Fixo - Manutenção - 506.0024](#)

Linha Datasul :

TTXCS5_DT_Identificacao_Bem_Ativo_Imobilizado_Sped_FAS016AA

Created by Jucane Medeiros, last modified by Cristina de Souza Stocco on 27 jan, 2016

Identificação Bem Ativo Imobilizado - SPED

Linha de Produto:	Datasul
Segmento:	Manufatura
Módulo:	Ativo Fixo
Função:	Identificação Bem Ativo Imobilizado - SPED
Situação:	A legislação foi alterada, mudando as alíquotas de PIS e COFINS para bens importados.
Solução:	Para atender a legislação de PIS e COFINS para bens importados foi alterado o programa FAS016AA e família para permitir informar, por bem, as alíquotas de PIS e COFINS. Foi alterado o fas752za, utilizado na extração do ECF Contribuições, chamado a partir do LF0906, para buscar as alíquotas deste cadastro, quando existirem e quando não existirem, continua fazendo da mesma forma que é feito hoje.
Chamados relacionados:	TTXCS5



Document generated by Confluence on 18 fev, 2016 07:59

[Linha Datasul](#) / [EMS5.506.0024](#) / [Manutenção - EMS5.506.0024](#)

Linha Datasul : Caixas e Bancos - Manutenção - 506.0024

Created by Cristina de Souza Stocco, last modified on 02 fev, 2016

Document generated by Confluence on 18 fev, 2016 07:59

[Linha Datasul](#) / [EMS5.506.0024](#) / [Manutenção - EMS5.506.0024](#) / [Caixas e Bancos - Manutenção - 506.0024](#)

Linha Datasul : TTVIGE_DT_Movimentacao_Conta_Corrente

Created by Adilson Leandro Haut, last modified by Alana Karine Pahl on 21 jan, 2016

Movimentação Conta Corrente

Linha de Produto:	Datasul
Segmento:	Manufatura
Módulo:	Caixa e Bancos
Função:	CMG700AA - Movimentação Conta Corrente
Situação:	Ao realizar uma modificação do valor de um lançamento de origem CMG, a rotina permite que o valor do movimento financeiro fique diferente do valor das apropriações contábeis, quando estas apropriações possuem origem automática e manual, causando divergência na contabilização.
Solução:	Alterado para que ao realizar uma modificação do valor de um lançamento de origem CMG, a rotina valide o valor alterado e apresente uma mensagem solicitando ao usuário que realize o ajuste das apropriações para que não ocorra divergência na contabilização.
Chamado:	TTVIGE



Document generated by Confluence on 18 fev, 2016 07:59

[Linha Datasul](#) / [EMS5.506.0024](#) / [Manutenção - EMS5.506.0024](#)

Linha Datasul : Contabilidade Fiscal - Manutenção - 506.0024

Created by Rafael Possenti, last modified by Cristina de Souza Stocco on 02 fev, 2016

Document generated by Confluence on 18 fev, 2016 07:59

[Linha Datasul](#) / [EMS5.506.0024](#) / [Manutenção - EMS5.506.0024](#) / [Contabilidade Fiscal - Manutenção - 506.0024](#)

Linha Datasul :

TTQQXS_DT_API_Extrator_Sped_Contabil_UTB733ZA

Created by Jucane Medeiros, last modified by Cristina de Souza Stocco on 15 fev, 2016

API Extrator SPED Contábil

Linha de Produto:	Datasul
Segmento:	Manufatura
Módulo:	Contabilidade Fiscal
Função:	API Extrator Sped Contábil
Situação:	O Extrator Sped Contábil apresenta no plano de contas conta contábil sem saldo e movimento do ano de geração do Sped, mesmo não constando no plano de contas referencial é criada a conta no plano de contas, gerando validação na rotina do ECF.
Solução:	O programa foi alterado para que na extração do Sped Contábil para geração do plano de contas sejam consideradas apenas as contas analíticas que estejam na matriz referencial e que tenham saldo e movimento contábil.
Chamado:	TTQQXS



Document generated by Confluence on 18 fev, 2016 07:59

[Linha Datasul](#) / [EMS5.506.0024](#) / [Manutenção - EMS5.506.0024](#) / [Contabilidade Fiscal - Manutenção - 506.0024](#)

Linha Datasul :

TTTKF5_DT_Extracao_de_Dados_para_o_SPED_Contabil_UTB733ZA

Created by Rafael Possenti, last modified by Cristina de Souza Stocco on 16 dez, 2015

Extração de Dados para o SPED Contábil

Linha de Produto:	Datasul
Segmento:	Manufatura
Módulo:	Contabilidade Fiscal
Função:	utb733za - Extração de Dados para o SPED Contábil
Situação:	Ao realizar a extração dos dados para gerar o arquivo sped diário geral ocorrem as inconsistências Progress (132) e (5407).
Solução:	Foi alterado o programa para que não ocorram as inconsistências Progress. A divergência deverá ser apresentada através de mensagens do sistema.
Chamado relacionado:	TTTKF5

Attachments:

- [Fluig - Home.url](#) (application/x-upload-data)

Document generated by Confluence on 18 fev, 2016 07:59

[Linha Datasul](#) / [EMS5.506.0024](#) / [Manutenção - EMS5.506.0024](#) / [Contabilidade Fiscal - Manutenção - 506.0024](#)

Linha Datasul : TTUYNZ_DT_Alocacao_Bem_Patrimonial

Created by Diego Ignacio, last modified by Cristina de Souza Stocco on 25 jan, 2016

Alocação Bem Patrimonial

Linha de Produto:	Datasul
Segmento:	Manufatura
Módulo:	Contabilidade Fiscal
Função:	Alocação Bem Patrimonial
Situação:	Ocorre a inconsistência "Valor ... não pode ser mostrado com >>>>9. (74)", ao consultar Apropriação no programa FGL207.
Solução:	Foi alterado o programa de consulta de apropriações (FGL207) para que não ocorra estouro de campo na consulta da apropriação do Faturamento.
Chamado relacionado:	TTPKMK



Document generated by Confluence on 18 fev, 2016 07:59

[Linha Datasul](#) / [EMS5.506.0024](#) / [Manutenção - EMS5.506.0024](#) / [Contabilidade Fiscal - Manutenção - 506.0024](#)

Linha Datasul :

TTZZFS_DT_Matriz_Traducao_Conta_Externa_UTB119

Created by Rafael Possenti, last modified by Cristina de Souza Stocco on 29 jan, 2016

Matriz Tradução Conta Externa

Linha de Produto:	Datasul
Segmento:	Manufatura
Módulo:	Contabilidade Fiscal
Função:	utbl19aa - Matriz Tradução Conta Externa
Situação:	Ocorre problema de performance na manutenção de tradução conta externa.
Solução:	Foi corrigido o problema de performance na manutenção de tradução conta Externa.
Chamado:	TTZZFS

Document generated by Confluence on 18 fev, 2016 07:59

[Linha Datasul](#) / [EMS5.506.0024](#) / [Manutenção - EMS5.506.0024](#)

Linha Datasul : Contabilidade Gerencial - Manutenção - 506.0024

Created by Cristina de Souza Stocco, last modified on 02 fev, 2016

Document generated by Confluence on 18 fev, 2016 07:59

[Linha Datasul](#) / [EMS5.506.0024](#) / [Manutenção - EMS5.506.0024](#) / [Contabilidade Gerencial - Manutenção - 506.0024](#)

Linha Datasul : TSRKBL_DT_Demonstrativo_Contabil

Created by Joao Claudio Ribeiro, last modified by Cristina de Souza Stocco on 18 dez, 2015

Demonstrativo Contábil

Linha de Produto:	Datasul
Segmento:	Manufatura
Módulo:	Contabilidade Gerencial
Função:	Demonstrativo Contábil
Situação:	Ao efetuar a expansão por unidade organizacional e/ou centro de custos o sistema trava e não apresenta os dados na tela de consulta.
Solução:	Foi alterado o programa para apresentar os dados corretamente após expansão por unidade organizacional e/ou Centro de Custos.
Chamado:	TSRKBL



Document generated by Confluence on 18 fev, 2016 07:59

[Linha Datasul](#) / [EMS5.506.0024](#) / [Manutenção - EMS5.506.0024](#) / [Contabilidade Gerencial - Manutenção - 506.0024](#)

Linha Datasul : TTTBUD_DT_Demonstrativo_Contabil

Created by Rafael Possenti, last modified by Cristina de Souza Stocco on 18 dez, 2015

Demonstrativo Contábil

Linha de Produto:	Datasul
Segmento:	Manufatura
Módulo:	Contabilidade Gerencial
Função:	Demonstrativo Contábil
Situação:	Após realizar a consulta de um demonstrativo contábil a exportação dos dados para saída em relatório e planilha não listam os valores das primeiras linhas.
Solução:	Foi alterado o programa para que a visualização dos valores no relatório e arquivo planilha ocorra sem divergências.
Chamado:	TTTBUD



Document generated by Confluence on 18 fev, 2016 07:59

[Linha Datasul](#) / [EMS5.506.0024](#) / [Manutenção - EMS5.506.0024](#) / [Contabilidade Gerencial - Manutenção - 506.0024](#)

Linha Datasul :

TTTXLL_Substituicoes_das_Composicoes_do_Demonstrativo

Created by Diego Ignacio, last modified by Cristina de Souza Stocco on 18 dez, 2015

Substituições das Composições do Demonstrativo

Linha de Produto:	Datasul
Segmento:	Manufatura
Módulo:	Contabilidade Gerencial
Função:	Substituições das Composições do Demonstrativo
Situação:	O programa Demonstrativo Contábil (botão Substituição) não possui segurança de acesso, que foi parametrizado no cadastro de programas (bas_prog_dtsul) botão SEGURANÇA.
Solução:	Foi alterada a rotina que acessa o botão "Substituições" para que considere a segurança parametrizada no programa de cadastro de programas (bas_prog_dtsul).
Chamado:	TTTXLL



Document generated by Confluence on 18 fev, 2016 07:59

[Linha Datasul](#) / [EMS5.506.0024](#) / [Manutenção - EMS5.506.0024](#) / [Contabilidade Gerencial - Manutenção - 506.0024](#)

Linha Datasul : TTUIWW_DT_Mapas_Distribuicao_Gerencial_MGL000aa

Created by Danieli Deschamps Kruger, last modified by Alana Karine Pahl on 08 jan, 2016

Mapa de Distribuição Gerencial

Linha de Produto:	Datasul
Segmento:	Manufatura
Módulo:	Contabilidade Gerencial
Função:	MGL000aa - Mapa Distribuição Gerencial
Situação:	Apresenta a inconsistência progress 4488 ao acessar o ZOOM da conta contábil origem no programa de manutenção de itens do mapa (prgfin\mgl\mgl000aa.r).
Solução:	Alterado o programa de Manutenção de Itens do Mapa (prgfin\mgl\mgl000aa.r) para apresentar o plano de contas origem correto, quando acessado o ZOOM da conta contábil origem.
Chamado:	TTUIWW



Document generated by Confluence on 18 fev, 2016 07:59

[Linha Datasul](#) / [EMS5.506.0024](#) / [Manutenção - EMS5.506.0024](#) / [Contabilidade Gerencial - Manutenção - 506.0024](#)

Linha Datasul :

TTWEYF_DT_Demonstrativo_Contabil_MGL204aa

Created by Danieli Deschamps Kruger, last modified by Alana Karine Pahl on 08 jan, 2016

Demonstrativo Contábil

Linha de Produto:	Datasul
Segmento:	Manufatura
Módulo:	Contabilidade Gerencial
Função:	mgl204aa - Demonstrativo Contábil
Situação:	Ao consultar o demonstrativo contábil, em algumas contas o valor é exibido zerado, se emitir o balancete os valores são apresentados.
Solução:	Alterada a consulta do demonstrativo para apresentar corretamente as informações.
Chamado:	TTWEYF



Document generated by Confluence on 18 fev, 2016 07:59

[Linha Datasul](#) / [EMS5.506.0024](#) / [Manutenção - EMS5.506.0024](#) / [Contabilidade Gerencial - Manutenção - 506.0024](#)

Linha Datasul :

TUAWPO_DT_Demonstrativo_Contabil_MGL204AA

Created by Rodrigo Costa Bett, last modified by Cristina de Souza Stocco on 27 jan, 2016

Demonstrativo Contábil

Linha de Produto:	Datasul
Segmento:	Manufatura
Módulo:	Contabilidade Gerencial
Função:	Demonstrativo Contábil - MGL204AA
Situação:	Ao efetuar a expansão de uma linha no demonstrativo (prgfin\mgl\mgl204aa.r), não é possível expandir outra linha.
Solução:	Foi alterado o programa do demonstrativo (prgfin\mgl\mgl204aa.r), para que a expansão de linhas não apresente inconsistência e apresente as informações corretamente.
Chamado:	TUAWPO



Document generated by Confluence on 18 fev, 2016 07:59

[Linha Datasul](#) / [EMS5.506.0024](#) / [Manutenção - EMS5.506.0024](#)

Linha Datasul : Contas a Pagar - Manutenção - 506.0024

Created by Talita Kruger, last modified by Cristina de Souza Stocco on 02 fev, 2016

Document generated by Confluence on 18 fev, 2016 07:59

[Linha Datasul](#) / [EMS5.506.0024](#) / [Manutenção - EMS5.506.0024](#) / [Contas a Pagar - Manutenção - 506.0024](#)

Linha Datasul :

TTISF7_DT_Impostos_Pessoa_Juridica_apb740ze

Created by Talita Kruger, last modified by Susan Marjorie Alves on 02 fev, 2016

Impostos Pessoa Jurídica

Linha de Produto:	Datasul
Segmento:	Manufatura
Módulo:	APB - Contas a Pagar
Função:	apb740ze - Impostos Pessoa Jurídica
Situação:	O sistema não está permitindo informar o percentual de redução para impostos do tipo INSS ou SEST/SENAT, vinculados a um fornecedor, pessoa jurídica. A Instrução Normativa da Receita Federal do Brasil nº 971/2009 permite informar o percentual de redução nesse caso.
Solução:	Foi alterada a rotina para permitir informar o percentual de redução para impostos do tipo INSS ou SEST/SENAT, vinculados a um fornecedor, pessoa jurídica.
Chamado:	TTISF7

Document generated by Confluence on 18 fev, 2016 07:59

[Linha Datasul](#) / [EMS5.506.0024](#) / [Manutenção - EMS5.506.0024](#) / [Contas a Pagar - Manutenção - 506.0024](#)

Linha Datasul : TTPSAV_DT_Estorno_de_Bordero

Created by Adilson Leandro Haut, last modified by Alana Karine Pahl on 21 jan, 2016

Estorno de Borderô

Linha de Produto:	Datasul
Segmento:	Manufatura
Módulo:	Contas a Pagar
Função:	APB724AA - Estorno de Borderô
Situação:	É apresentado problema de performance ao realizar o estorno do borderô.
Solução:	Alterado para que ao realizar o estorno do borderô, seja melhorada a performance da rotina.
Chamado:	TTPSAV



Document generated by Confluence on 18 fev, 2016 07:59

[Linha Datasul](#) / [EMS5.506.0024](#) / [Manutenção - EMS5.506.0024](#) / [Contas a Pagar - Manutenção - 506.0024](#)

Linha Datasul : TTQBPY_DT_Pagamentos_Efetutados_no_Periodo

Created by Adilson Leandro Haut, last modified by Cristina de Souza Stocco on 08 dez, 2015

Pagamentos Efetuados no Período

Linha de Produto:	Datasul
Segmento:	Manufatura
Módulo:	Contas a Pagar
Função:	APB323AA - Pagamentos Efetuados no Período
Situação:	Ao executar o relatório de pagamento efetuado no período - prgfin/apb/apb323aa.r, o sistema não considera a informação inserida no campo forma de pagamento.
Solução:	Foi alterado o relatório de pagamento efetuado nos períodos para respeitar a seleção de forma de pagamento, inserida no botão seleção.
Chamados relacionados:	TTQBPY



Document generated by Confluence on 18 fev, 2016 07:59

[Linha Datasul](#) / [EMS5.506.0024](#) / [Manutenção - EMS5.506.0024](#) / [Contas a Pagar - Manutenção - 506.0024](#)

Linha Datasul : TTTTUB_DT_Implantacao_de_Titulos_via_API

Created by Talita Kruger, last modified by Cristina de Souza Stocco on 16 dez, 2015

apb900zg - Implantação de Títulos via API

Linha de Produto:	Datasul
Segmento:	Manufatura
Módulo:	APB - Contas a Pagar
Função:	apb900zg - Implantação de Títulos via API
Situação:	Quando o recebimento envia o valor da alíquota de imposto "zero" o sistema valida, porém para imposto que utiliza a tabela progressiva deve permitir alíquota zerada, pois na primeira faixa da tabela progressiva a alíquota é "zero".
Solução:	Foi alterada a rotina para permitir alíquota zero quando o imposto utilizar tabela progressiva com alíquota zero e para que possa acumular o valor.
Chamados relacionados:	TTTTUB



Document generated by Confluence on 18 fev, 2016 07:59

[Linha Datasul](#) / [EMS5.506.0024](#) / [Manutenção - EMS5.506.0024](#) / [Contas a Pagar - Manutenção - 506.0024](#)

Linha Datasul : TTTZSL_DT_Alteracao_de_Documentos_AP

Created by Joao Luiz kula, last modified by Cristina de Souza Stocco on 26 jan, 2016

Alteração de Documentos AP

Linha de Produto:	Datasul
Segmento:	Manufatura
Módulo:	Contas a Pagar
Função:	APB506ZA - Alteração de Documentos AP
Situação:	Ocorre problemas de performance na alteração de documentos. Após executar o programa de verificação de Handles, permanecem abertos vários programas que haviam sido executados.
Solução:	Foi alterada a rotina a fim de melhorar a performance.
Chamado relacionado:	TTTTIY0



Document generated by Confluence on 18 fev, 2016 07:59

[Linha Datasul](#) / [EMS5.506.0024](#) / [Manutenção - EMS5.506.0024](#) / [Contas a Pagar - Manutenção - 506.0024](#)

Linha Datasul : TTVRTR_DT_Manutencao_Bordero_AP

Created by Adilson Leandro Haut, last modified by Eliz Regina Pedrini Do Nascim on 22 jan, 2016

Manutenção Borderôs Contas a Pagar

Linha de Produto:	Datasul
Segmento:	Manufatura
Módulo:	Contas a Pagar
Função:	Manutenção Borderôs Contas a Pagar - APB710AA
Situação:	Depois de implantar um pagamento extra fornecedor PEF e vincular ele em um borderô, não permite eliminar o respectivo borderô, apresentando mensagem (5 - Fornecedor financeiro não encontrado).
Solução:	Foi alterado o programa para que seja possível eliminar o borderô já que o PEF não possui fornecedor relacionado e o borderô está com a situação "Em Digitação".



Document generated by Confluence on 18 fev, 2016 07:59

[Linha Datasul](#) / [EMS5.506.0024](#) / [Manutenção - EMS5.506.0024](#) / [Contas a Pagar - Manutenção - 506.0024](#)

Linha Datasul : TTVUB8_DT_Manutencao_Bordero_AP

Created by Adilson Leandro Haut, last modified by Eliz Regina Pedrini Do Nascim on 22 jan, 2016

Manutenção Borderôs Contas a Pagar

Linha de Produto:	Datasul
Segmento:	Manufatura
Módulo:	Contas a Pagar
Função:	Manutenção Borderôs Contas a Pagar - APB710AA
Situação:	Ao vincular um Pagamento Extra Fornecedor (PEF) a um borderô, sem informar o código de fornecedor, o sistema não demonstra este item do borderô para eliminação.
Solução:	Foi alterada a rotina de pagamento de borderô para permitir eliminar o Pagamento Extra Fornecedor quando o borderô estiver com o status em digitação.



Document generated by Confluence on 18 fev, 2016 07:59

[Linha Datasul](#) / [EMS5.506.0024](#) / [Manutenção - EMS5.506.0024](#)

Linha Datasul : Contas a Receber - Manutenção - 506.0024

Created by Adilson Leandro Haut, last modified by Cristina de Souza Stocco on 02 fev, 2016

Document generated by Confluence on 18 fev, 2016 07:59

[Linha Datasul](#) / [EMS5.506.0024](#) / [Manutenção - EMS5.506.0024](#) / [Contas a Receber - Manutenção - 506.0024](#)

Linha Datasul : TTHCTO_DT_Integracao_de_Clientes_XML

Created by Talita Kruger, last modified by Susan Marjorie Alves on 02 fev, 2016

Integração de Clientes XML - axrun005

Linha de Produto:	Datasul
Segmento:	Manufatura
Módulo:	Contas a Receber - ACR
Função:	axrun005 - Integração de Clientes XML
Situação:	Ao realizar a integração XML de um cliente estrangeiro o sistema valida as informações de CNPJ e Inscrição Estadual, indevidamente.
Solução:	Foi alterada a rotina para gravar as informações de cliente estrangeiro corretamente e, conseqüentemente, não realizar as validações de CNPJ e Inscrição Estadual.
Chamado:	TTHCTO

Document generated by Confluence on 18 fev, 2016 07:59

[Linha Datasul](#) / [EMS5.506.0024](#) / [Manutenção - EMS5.506.0024](#) / [Contas a Receber - Manutenção - 506.0024](#)

Linha Datasul :

TTQSUO_DT_Transferencia_Titulos_Unidade_de_Negocio_ACR

Created by Adilson Leandro Haut, last modified by Cristina de Souza Stocco on 08 dez, 2015

Transferência Títulos Unidade de Negócio ACR

Linha de Produto:	Datasul
Segmento:	Manufatura
Módulo:	Contas a Receber
Função:	ACR732AA -Transferência Títulos Unidade de Negócio ACR
Situação:	Não é apresentada parte da descrição do estabelecimento nas telas de manutenção motivo de movimento e transferência unidade de negócio.
Solução:	O programa foi alterado para que a descrição do estabelecimento possa ser visualizada corretamente.
Chamado:	TTQSUO



Document generated by Confluence on 18 fev, 2016 07:59

[Linha Datasul](#) / [EMS5.506.0024](#) / [Manutenção - EMS5.506.0024](#) / [Contas a Receber - Manutenção - 506.0024](#)

Linha Datasul : TTSCDO_DT_Liquidacao_MEC_ACR

Created by Adilson Leandro Haut, last modified by Alana Karine Pahl on 14 dez, 2015

Liquidação Títulos MEC ACR

Linha de Produto:	Datasul
Segmento:	Manufatura
Módulo:	Contas a Receber
Função:	ACR915ZB - Liquidação Títulos MEC ACR
Situação:	Na liquidação de contrato de câmbio, onde o valor máximo a vincular é informado e liquidado, o sistema apresenta a inconsistência 12.184 indevidamente, devido a diferença de um centavo.
Solução:	Foi alterado o programa para que ao realizar a liquidação de contrato de câmbio, não ocorra diferença de um centavo e também a inconsistência 12.184.
Chamado:	TTSCDO



Document generated by Confluence on 18 fev, 2016 07:59

[Linha Datasul](#) / [EMS5.506.0024](#) / [Manutenção - EMS5.506.0024](#)

Linha Datasul : Controle de Inadimplência - Manutenção - 506.0024

Created by Joao Luiz kula, last modified by Cristina de Souza Stocco on 02 fev, 2016

Document generated by Confluence on 18 fev, 2016 07:59

[Linha Datasul](#) / [EMS5.506.0024](#) / [Manutenção - EMS5.506.0024](#)
/ [Controle de Inadimplência - Manutenção - 506.0024](#)

Linha Datasul : TTTO45_DT_Agenda_controle_de_inadimplencia

Created by Joao Luiz kula, last modified by Alana Karine Pahl on 14 dez, 2015

Agenda Controle de Inadimplência

Linha de Produto:	Datasul
Segmento:	Manufatura
Módulo:	Contas a Receber
Função:	IVC516ZB - Agenda Controle de Inadimplência
Situação:	Ao realizar a alteração do portador de um documento por meio da Agenda de Usuário do módulo de Controle de Inadimplência, o sistema apaga a informação do campo "Obs Cobrança" gravado no documento.
Solução:	Alterado o programa de portador da agenda do usuário para não modificar o campo "Obs Cobrança", mantendo a informação já cadastrada.
Chamados relacionados:	TTTO45, TTRCXT



Document generated by Confluence on 18 fev, 2016 07:59

[Linha Datasul](#) / [EMS5.506.0024](#) / [Manutenção - EMS5.506.0024](#)

Linha Datasul : Execução Orçamentária - Manutenção - 506.0024

Created by Cristina de Souza Stocco, last modified on 02 fev, 2016

Document generated by Confluence on 18 fev, 2016 07:59

[Linha Datasul](#) / [EMS5.506.0024](#) / [Manutenção - EMS5.506.0024](#) / [Execução Orçamentária - Manutenção - 506.0024](#)

Linha Datasul : TPRGEW_DT_Periodo_Flutuante_BGC700ZG

Created by Rodrigo Costa Bett, last modified by Alana Karine Pahl on 18 nov, 2015

Período Flutuante

Linha de Produto:	Datasul
Segmento:	Manufatura
Módulo:	Execução Orçamentária
Função:	Bloqueio por Período Flutuante
Situação:	O Programa de integração com a execução orçamentária (prgfin\bgc\bgc700zg.r) permite efetuar gastos ultrapassando o valor orçado quando o período é flutuante no BGC.
Solução:	Alterado o programa de integração com a execução orçamentária (prgfin\bgc\bgc700zg.r) para validar os orçamentos disponíveis corretamente.
Chamado:	TPRGEW
Versões/Release:	506.0023



Document generated by Confluence on 18 fev, 2016 07:59

[Linha Datasul](#) / [EMS5.506.0024](#) / [Manutenção - EMS5.506.0024](#) / [Execução Orçamentária - Manutenção - 506.0024](#)

Linha Datasul : TTIFK0_DT_Api_Execucao_Orcamentaria

Created by Cristina de Souza Stocco, last modified on 03 fev, 2016

Api Execução Orçamentária - bgc700zg

Linha de Produto:	Datasul
Segmento:	Manufatura
Módulo:	Execução Orçamentária
Função:	Api Execução Orçamentária - bgc700zg
Situação:	Mesmo em períodos desabilitados o programa (prgfin\bgc\bgc700zg.r) envia e-mail referente comprometimento de verba.
Solução:	Foi alterado o programa (prgfin\bgc\bgc700zg.r), para que o envio de email não ocorra em período desabilitado.
Chamado:	TTIFK0



Document generated by Confluence on 18 fev, 2016 07:59

[Linha Datasul](#) / [EMS5.506.0024](#) / [Manutenção - EMS5.506.0024](#) / [Execução Orçamentária - Manutenção - 506.0024](#)

Linha Datasul :

TTPBPL_DT_Conciliacao_Movimentos_Empenhados

Created by Diego Ignacio, last modified by Alana Karine Pahl on 14 dez, 2015

Conciliação Movimentos Empenhados

Linha de Produto:	Datasul
Segmento:	Manufatura
Módulo:	Execução Orçamentária
Função:	Conciliação Movimentos Empenhados
Situação:	Ao executar o programa de Conciliação (bgc300), ocorre o erro progress: ** Registro tt_movto_empenh_fgl não esta' disponível. (91)
Solução:	O programa foi alterado para que a inconsistência progress não ocorra.
Chamados relacionados:	TTPBPL, TTMHCC



Document generated by Confluence on 18 fev, 2016 07:59

[Linha Datasul](#) / [EMS5.506.0024](#) / [Manutenção - EMS5.506.0024](#) / [Execução Orçamentária - Manutenção - 506.0024](#)

Linha Datasul : TTZXSJ_DT_API_Execucao_Orcamentaria

Created by Talita Kruger, last modified by Cristina de Souza Stocco on 28 jan, 2016

bgc700zg - API Execução Orçamentária

Linha de Produto:	Datasul
Segmento:	Manufatura
Módulo:	BGC – Execução Orçamentária
Função:	bgc700zg - API Execução Orçamentária
Situação:	Em banco Oracle, ao implantar uma requisição o sistema não consegue encontrar a cotação.
Solução:	Foi alterada a rotina para encontrar a cotação em banco Oracle.
Chamados:	TTZXSJ



Document generated by Confluence on 18 fev, 2016 07:59

[Linha Datasul](#) / [EMS5.506.0024](#) / [Manutenção - EMS5.506.0024](#)

Linha Datasul : Internacional - Manutenção - 506.0024

Created by Alessandra Ana Moller, last modified by Cristina de Souza Stocco on 07 dez, 2015

Document generated by Confluence on 18 fev, 2016 07:59

[Linha Datasul](#) / [EMS5.506.0024](#) / [Manutenção - EMS5.506.0024](#) / [Internacional - Manutenção - 506.0024](#)

Linha Datasul : Controladoria e Finanças (Internacional) - Manutenção 506.0024

Created by Susan Marjorie Alves, last modified on 20 jan, 2016

Document generated by Confluence on 18 fev, 2016 07:59

[Linha Datasul](#) / [EMS5.506.0024](#) / [Manutenção - EMS5.506.0024](#) / [Internacional - Manutenção - 506.0024](#)
/ [Controladoria e Finanças \(Internacional\) - Manutenção 506.0024](#)

Linha Datasul : Análise de Crédito (Internacional) - Manutenção 506.0024

Created by Susan Marjorie Alves, last modified on 20 jan, 2016

Document generated by Confluence on 18 fev, 2016 07:59

[Linha Datasul](#) / [EMS5.506.0024](#) / [Manutenção - EMS5.506.0024](#) / [Internacional - Manutenção - 506.0024](#)
/ [Controladoria e Finanças \(Internacional\) - Manutenção 506.0024](#)
/ [Análise de Crédito \(Internacional\) - Manutenção 506.0024](#)

Linha Datasul : Cadastros e Tabelas (Internacional) - Manutenção 506.0024

Created by Susan Marjorie Alves, last modified on 20 jan, 2016

Document generated by Confluence on 18 fev, 2016 07:59

[Linha Datasul](#) / [EMS5.506.0024](#) / [Manutenção - EMS5.506.0024](#) / [Internacional - Manutenção - 506.0024](#)
 / [Controladoria e Finanças \(Internacional\) - Manutenção 506.0024](#)
 / [Análise de Crédito \(Internacional\) - Manutenção 506.0024](#)
 / [Cadastros e Tabelas \(Internacional\) - Manutenção 506.0024](#)

Linha Datasul : TTUYET_DT_Manutencao_Fornecedor_Arg

Created by Miriam Borchardt, last modified by Susan Marjorie Alves on 28 dez, 2015

Manutenção de Fornecedor

Linha de Produto:	Datasul
Segmento:	Manufatura
Módulo:	Cadastros
Função:	CD0401 - Manutenção de Fornecedor
Situação:	Ao modificar o tipo de gasto padrão no programa Manutenção de Fornecedores (CD0401), na integração com o EMS5 é apresentada a mensagem de inconsistência: "Tipo de Fluxo financeiro 2.01.00.00 inválido".
Solução:	O programa foi alterado para que ao modificar o tipo de gasto padrão, não seja mais apresentada a mensagem de inconsistência.
Chamados relacionados:	TTVRYR



Document generated by Confluence on 18 fev, 2016 07:59

[Linha Datasul](#) / [EMS5.506.0024](#) / [Manutenção - EMS5.506.0024](#) / [Internacional - Manutenção - 506.0024](#)
/ [Controladoria e Finanças \(Internacional\) - Manutenção 506.0024](#)

Linha Datasul : Contábil (Internacional) - Manutenção 506.0024

Created by Susan Marjorie Alves, last modified on 20 jan, 2016

Document generated by Confluence on 18 fev, 2016 07:59

[Linha Datasul](#) / [EMS5.506.0024](#) / [Manutenção - EMS5.506.0024](#) / [Internacional - Manutenção - 506.0024](#)
/ [Controladoria e Finanças \(Internacional\) - Manutenção 506.0024](#) / [Contábil \(Internacional\) - Manutenção 506.0024](#)

Linha Datasul : Contabilidade Fiscal (Internacional) - Manutenção 506.0024

Created by Susan Marjorie Alves, last modified on 20 jan, 2016

Document generated by Confluence on 18 fev, 2016 07:59

[Linha Datasul](#) / [EMS5.506.0024](#) / [Manutenção - EMS5.506.0024](#) / [Internacional - Manutenção - 506.0024](#)
 / [Controladoria e Finanças \(Internacional\) - Manutenção 506.0024](#) / [Contábil \(Internacional\) - Manutenção 506.0024](#)
 / [Contabilidade Fiscal \(Internacional\) - Manutenção 506.0024](#)

Linha Datasul : TTFI11_DT_Balanca_filtro_projeto_Arg

Created by Alessandra Ana Moller, last modified by Alana Karine Pahl on 04 jan, 2016

Balança filtro projeto

Linha de Produto:	Datasul
Segmento:	Manufatura
Módulo:	Contabilidade Fiscal
Função:	fgl307ab - Balança
Situação:	Após imprimir o relatório balança e alterar o filtro projeto, ocorre inconsistência progress.
Solução:	Alteração efetuada para não apresentar inconsistências ao alterar o filtro do projeto, permitindo assim a alteração.
Chamados relacionados:	TTQL57



Document generated by Confluence on 18 fev, 2016 07:59

[Linha Datasul](#) / [EMS5.506.0024](#) / [Manutenção - EMS5.506.0024](#) / [Internacional - Manutenção - 506.0024](#)
 / [Controladoria e Finanças \(Internacional\) - Manutenção 506.0024](#) / [Contábil \(Internacional\) - Manutenção 506.0024](#)
 / [Contabilidade Fiscal \(Internacional\) - Manutenção 506.0024](#)

Linha Datasul : TTGIQF_DT_Relatorio_Lotes_Contabeis_ARG

Created by Alessandra Ana Moller, last modified by Susan Marjorie Alves on 10 dez, 2015

Relatório Lotes Contábeis

Linha de Produto:	Datasul
Segmento:	Manufatura
Módulo:	FGL
Função:	fgl308aa - Relatório Lotes Contábeis
Situação:	No relatório Lotes Contábeis é apresentada somente a conta contábil sem a descrição.
Solução:	Foi alterado o relatório para apresentar uma coluna com a conta contábil.
Chamados relacionados:	TTRSQN
Versões/Release:	EMS5.506.0024



Document generated by Confluence on 18 fev, 2016 07:59

[Linha Datasul](#) / [EMS5.506.0024](#) / [Manutenção - EMS5.506.0024](#) / [Internacional - Manutenção - 506.0024](#)
/ [Controladoria e Finanças \(Internacional\) - Manutenção 506.0024](#)

Linha Datasul : Financeiro (Internacional) - Manutenção 506.0024

Created by Susan Marjorie Alves, last modified on 20 jan, 2016

Document generated by Confluence on 18 fev, 2016 07:59

[Linha Datasul](#) / [EMS5.506.0024](#) / [Manutenção - EMS5.506.0024](#) / [Internacional - Manutenção - 506.0024](#)
/ [Controladoria e Finanças \(Internacional\) - Manutenção 506.0024](#)
/ [Financeiro \(Internacional\) - Manutenção 506.0024](#)

Linha Datasul : Contas a Pagar (Internacional) - Manutenção 506.0024

Created by Susan Marjorie Alves, last modified on 03 fev, 2016

Document generated by Confluence on 18 fev, 2016 07:59

[Linha Datasul](#) / [EMS5.506.0024](#) / [Manutenção - EMS5.506.0024](#) / [Internacional - Manutenção - 506.0024](#)
 / [Controladoria e Finanças \(Internacional\) - Manutenção 506.0024](#) / [Financeiro \(Internacional\) - Manutenção 506.0024](#)
 / [Contas a Pagar \(Internacional\) - Manutenção 506.0024](#)

Linha Datasul :

TIIZK6_DT_Relatorio_DDJJ_IIBB_por_Provincia_ARG

Created by Dashiell Roche Herrera, last modified by Susan Marjorie Alves on 02 fev, 2016

Relatório DDJJ IIBB por Província

Características do Requisito

Linha de Produto:	Datasul				
Segmento:	Manufatura				
Módulo:	APB				
Rotina:	<table border="1"> <thead> <tr> <th>Rotina</th> <th>Nome Técnico</th> </tr> </thead> <tbody> <tr> <td>Geração de Relatórios</td> <td>Iar330aa - DDJJ IIBB por Província</td> </tr> </tbody> </table>	Rotina	Nome Técnico	Geração de Relatórios	Iar330aa - DDJJ IIBB por Província
Rotina	Nome Técnico				
Geração de Relatórios	Iar330aa - DDJJ IIBB por Província				
Chamados relacionados	TTGIMN,TTGPTW,TTXMH2				
País(es):	Argentina				
Banco de Dados:	Progress				
Sistema Operacional:	Windows/Linux				

Descrição

Conforme estabelecido pelo Regulamento n ° 38/11 - N ° 46/11, a nomenclatura do nome que deve ter o arquivo de importação de Percepções e Retenções conforme estabelecido no projeto do Registro. Esta nomenclatura do nome vai ser mudada sob o regime de atividade em que a empresa se relaciona. Pro efeito é criado uma nova manutenção do regime de atividade que podem ser adicionados ao sistema, detalhes dos distintos regímenes e é apresentada a funcionalidade para poder vincular os regímenes com a empresa.

Importante

Antes de executar essa funcionalidade é essencial:

- Efetuar a importação do arquivo LAR5SETUP.XML, liberado na pasta prgfin/Iar do pacote 5.06.F.50 programas. Este arquivo executa a atualização do menu da localização Argentina do produto EMS506. O procedimento pode ser realizado utilizando o programa **prgtec/btb/btb705za.r**.
- Deve ser aplicado delta de dicionário de dados na base EMSARG para carregar a tabela `arg_reg_actividad_inscto` que será usada para armazenar novos registros e atividades relacionadas criadas pelo estabelecimento do sistema.

Procedimento para Utilização

Para implementar o processo de geração automática de nomenclatura de nomes do arquivo de Percepções/Retenções deve ser previamente registrado os distintos regímenes de atividades no Regime de

Manutenção de Agências e depois realizar a vinculação entre as atividades e o estabelecimento do usuário. O nome do arquivo será gerado automaticamente, bem como o caminho onde ele será salvo.

- Caminho padrão: C:\tmp\Arch_Perc_Retenc\ nesta pasta serão gerados arquivos .txt, um para cada atividade que está associado com o estabelecimento.
- Os dados que compõem o nome do ficheiro devem ser separados por um traço e o arquivo deve ter a extensão ".txt".

Campo	Descrição
CUIT	É o cuit do agente que declara (sem traços)
Periodo	AAAAMMQ (Q:0, 1 o 2) 1: Primeira quinzena / 2: Segunda quinzena / 0: Mensal
Atividade	Código de Atividade
Lote	Alfanumérico que identifica o lote. Exemplo: Lote1, Lote2
MD5	Código para verificação de autenticidade (128 bits / 32 caracteres)

Tomando como exemplo: AR-20112233440-2014011-6-LR001.txt

AR: dado fixo, para os dois casos, Percepções e Retenções.

20112233440: cuit do agente declarante, o CUIT depende do estabelecimento em que o usuário está conectado. Esta informação pode ser obtida a partir de:

persona_jurid

Campo: cod_id_feder

2014011: 2014 - Ano

01 - Mês corrente durante a execução do relatório

1- Para o valor do período parametrizado para a atividade que está relacionada com o estabelecimento no programa "Relatório Regime de Atividades, grade Regime de Atividade vinculado" (Localização de Estabelecimento – LAR048ZA).

6: Corresponde ao código do Regime de Atividades Inscrito para o estabelecimento atual, Relatório Regime de Atividades, grade Regime de Atividade vinculado (Localização de Estabelecimento – LAR048ZA).

LR001: nome do lote, dependendo:

A. Se a janela do programa IIBB por Província Tipo = Retenção Então: "LR001"

B. Se a janela do programa IIBB por Província Tipo = Percepção Então: "LP001"

O número de lote é gerado sequencialmente por mês, iniciou um novo mês, numeração do lote começa em 1, usar um campo livre da tabela arg_reg_actividad_inscto para salvar a sequência de números. Iniciado um novo mês, o campo deve voltar ao valor 0.

MD5: código para verificação de autenticidade (código 128 bits / 32 caracteres) após o nome do lote.

Importante

Nota 1: Quando é criado o arquivo zip, será validado por meio de código MD5, este é um código que é gerado para verificar a integridade dos dados. O sistema irá gerar automaticamente uma sequência de código de 32 bits e quando compactar o arquivo (que será automaticamente) ele irá adicionar a sequência de caracteres, o código MD5 no final como parte do nome do arquivo.

Nota 2: O sistema já está gerando corretamente as informações das Declarações juramentadas por província. A única coisa que muda é o local e o nome de saída do arquivo Percepções/Retenções. Essa nova funcionalidade é aplicável somente para o evento que está selecionado nos parâmetros do programa "DDJJ IIBB Exp Layout x Província" (LAR300AA):

- Layout: Buenos Aires
- Estado: BA – Buenos Aires

Nas outras configurações, o programa "DDJJ IIBB Exp Layout x Provincia" (LAR300AA) continua com o funcionamento atual.

1. Registro de Regimes de atividade programa novo "Regime de Atividade Inscrito"

Foi criado um programa para registrar diferentes códigos de atividade impostas pela AFIP (Administração Federal da Receita Pública) nos quais o cliente opera.

Pode ser acessado por meio do menu:

Módulo Contas por Pagar / Manutenção / Localização / Regime de Atividade Inscrito

Módulo Contas por cobrar / Manutenção / Localização / Regime de Atividade Inscrito

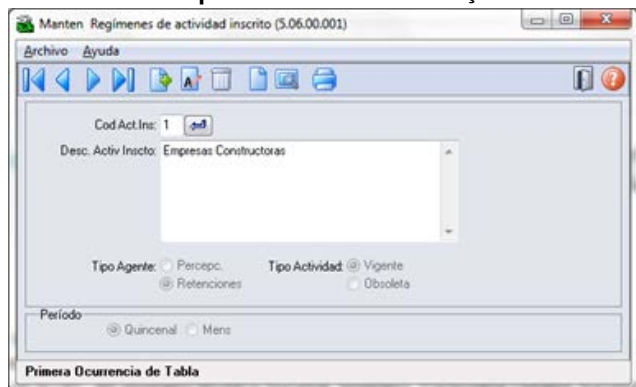

Para registrar um novo regime de atividade, deve-se entrar o código de atividade e uma descrição que deve-se corresponder com os códigos e descrições oficiais emitidos pela ARBA na designação de atividades para Percepção e Retenção, tipo de agente (retenções ou percepções), tipo de atividade (vigente obsoleto) e o período (quinzenal ou mensal) a ser determinado no momento da emissão do relatório de Declarações juramentadas por Província sob intervalo de datas especificadas, se esse intervalo está contemplando na primeira, segunda quinzena ou em mensal. Exemplo:

- Data de emissão do relatório está entre: Início > = 01/mm/aaaa e fim <= 14/mm/aaaa:
 - * Pertence a primeira quinzena.
 - * É gerado o nome do arquivo com dados das datas ingressadas no relatório. Exemplo:
Início > = 03/05/2012 e Fim <= 10/05/2012
Nome do arquivo gerado: AR-20112233440-2012051-6-LR001.txt
- Data de emissão do relatório está entre: Início > = 01/mm/aaaa e fim <= 14/mm/aaaa:
 - * Pertence a segunda quinzena.
 - * É gerado o nome do arquivo com dados das datas ingressadas no relatório. Exemplo:
Início > = 17/05/2012 e Fim <= 29/05/2012
Nome do arquivo gerado: AR-20112233440-2012052-6-LR001.txt
- Data de emissão do relatório está entre: Início > = 01/mm/aaaa e fim <= 14/mm/aaaa:
 - * Pertence ao mês completo.
 - * É gerado o nome do arquivo com dados das datas ingressadas no relatório. Exemplo:
v_dat_transacao >= 01/05/2012 e v_dat_transacao_fim >= 15/05/2012
Nome do arquivo gerado: AR-20112233440-2012051-6-LR001.txt

O registro das atividades é ao nível da empresa, que é um registro para todos os estabelecimentos. Após cada registro de atividade deve ser vinculado a um ou mais estabelecimentos.

Os registros referentes a este novo programa serão armazenados na base EMSARG, tabela arg_reg_actividad_inscto.

Anexo: Atividades deveram ser registradas segundo o desenvolvimento de atividades de cada empresa.

Agente de Retenções

Datos generales C.U.I.T.:

Agentes de retención	Agentes de percepción	Datos del firmante	Datos agente
<input type="checkbox"/> 1 - Empresas Constructoras <input type="checkbox"/> 4 - Empresas de Ahorro para fines determinados <input type="checkbox"/> 6 - Régimen General de Retención <input type="checkbox"/> 10 - Actividades Agropecuarias <input type="checkbox"/> 13 - Municipalidades <input type="checkbox"/> 14 - Estado Nacional <input type="checkbox"/> 15 - Estado Provincial <input type="checkbox"/> 16 - Seguros <input type="checkbox"/> 17 - Financieras y Bancos <input type="checkbox"/> 20 - Instituto Provincial de Loterías y Casinos <input type="checkbox"/> 23 - Honorarios Profesionales			

Importante
Debe completar los datos del firmante para poder realizar la liquidación

Agente de Percepciones

Datos generales C.U.I.T.:

Agentes de retención	Agentes de percepción	Datos del firmante	Datos agente
<input type="checkbox"/> 2 - Terminales Automotrices <input type="checkbox"/> 3 - Cooperativas de Proveedores Minoristas (Ley 10345) <input type="checkbox"/> 5 - Empresas Editoras de Diarios, Revistas, etc. <input type="checkbox"/> 7 - Régimen General de Percepción (Percibido) <input type="checkbox"/> 7 - Régimen General de Percepción (Devengado) <input type="checkbox"/> 8 - Comercialización de Combustibles líquidos derivados del petróleo <input type="checkbox"/> 12 - Establecimientos Faenadores <input type="checkbox"/> 17 - Financieras y Bancos <input type="checkbox"/> 24 - Laborat. y Ag. mayoristas en la comerc. de prod. utilizados en medicina humana y otros bienes. <input type="checkbox"/> 25 - Comercialización de Cervezas y bebidas alcohólicas, jarabes, extractos y concentrados <input type="checkbox"/> 29 - Áreas Comerciales No Tradicionales			

Importante
Debe completar los datos del firmante para poder realizar la liquidación

2- Vinculação de regimes de atividade com estabelecimento

A vinculação será tratada por estabelecimento no programa de manutenção de sucursais

EMS 506 / Módulo Contas por Pagar / Manutenção / Visão Organizacional / Estabelecimento

EMS 506 / Módulo Contas por cobrar/ Manutenção / Visão Organizacional / Estabelecimento

Procedimento:

- Entrar no Programa de Manutenção de Estabelecimento.
- Vá no botão Editar Estabelecimento.
- Entrar na DPC do programa Modifica Estabelecimento, "**Parâmetros Detalhes Estabelecimento**".
- Será apresentado um novo botão "**Reg Atividade**", que vai abrir um novo programa "**Informa Regime de Atividade**", nele serão mostrados todos os registros que foram adicionados no programa "**Regime de Atividade Inscrito**" e que o tipo de atividade seja "vigente". Para relacioná-lo com o estabelecimento, é necessário apenas selecionar o registro e passá-lo para a grade Regime Atividade Relacionada com os botões indicativos.
- Atividades do tipo obsoleta não podem ser vinculadas ao Estabelecimento do Usuário.
- Ao confirmar em **OK**, as atividades serão vinculadas ao estabelecimento.

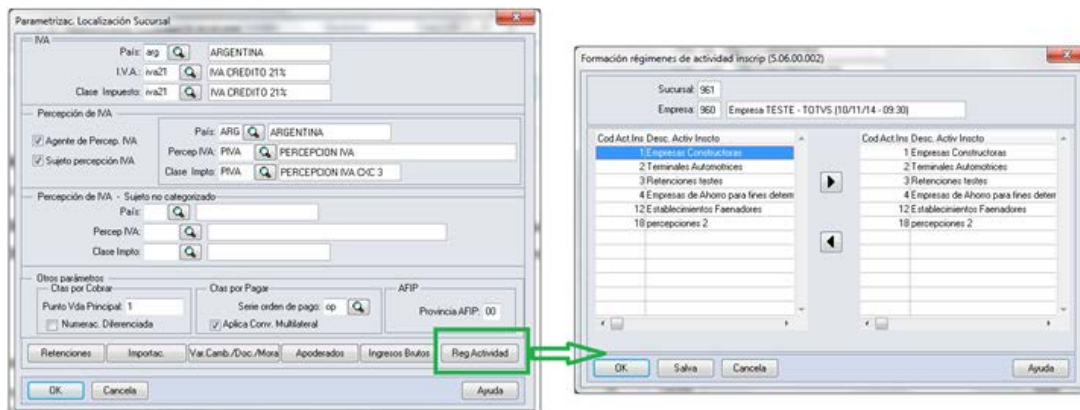

Ao abrir o programa "Informa Regime de Atividade" deveser mostrar :

- Estabelecimento e empresa na qual o usuário encontra-se trabalhando.
- Browser da esquerda deve apresentar os registros carregados em "Manutenção Regime de Atividade Inscrito" , sempre e quando sejam do tipo "Ativ. vigente"
- Browser da direita deve apresentar os registros que foram escolhidos no Browser da esquerda e transferidos clicando no botão "Inserir linha".
- botão "Inserir linha" vai executar a ação de passar a informação do browser da esquerda para o browser da direita sempre que:
 - * Esteja selecionado o registro.
 - * Não deve apagar o registro que foi transferido, deve aparecer nos dois browsers.
 - * A atividade deve ser de tipo "Vigente" em caso de não ser deveser mostrar uma mensagem: *Mensagem:* " Não foi possível vincular a atividade ### com o estabelecimento ###. A atividade ### deve ser do tipo Vigente".
- botão "Retirar linha" passa a informação do browser da direita pro browser da esquerda sempre que esteja selecionado o registro.

3. Geração de títulos APB - EMS 506

Neste modulo a atividade encontra-se relacionada ao fornecedor pro qual estamos fazendo o pagamento.Motivo pelo qual a atividade se vincula ao fornecedor no programa "Fornecedor financeiro "

APB/Manutenção /Fornecedor/Fornecedor Financeiro - UFN003AA.

- Escolher o fornecedor
- Acessar ao programa "Modifica Fornecedor Financeiro"
- Acessar ao programa da localização: **Parâmetros da localização do Fornecedor Financeiro**
- No retângulo IIBB, sera apresentado o zoom "Reg Atividade Inscrito" aonde poderá procurar as atividades de retenção vinculadas com o estabelecimento e relaciona-las com o fornecedor. Para que uma atividade seja selecionada deve se fazer doble click no programa "Regime de Atividade Inscrito" mudando seu estado de vinculada para "Sim" e logo confirmar em "OK" na janela deste programa.

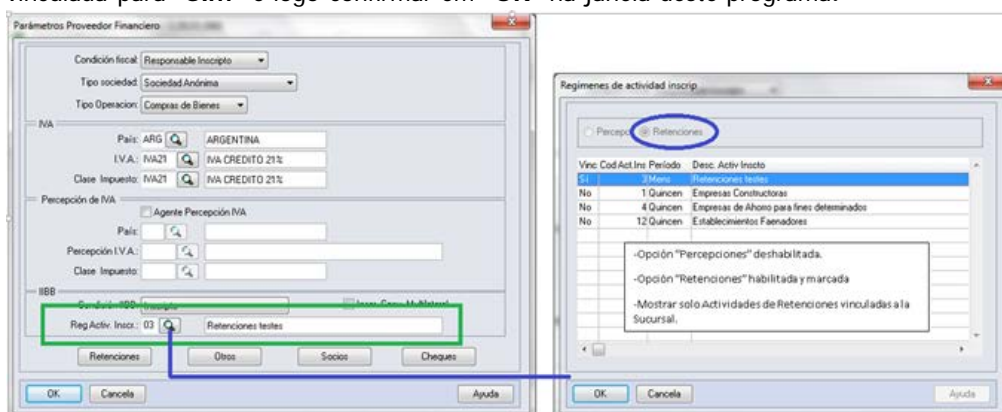

Funcionalidades de pagamento:

- Pagamento via caixa ou cheque.

Na tela "Items Lote de Pagamento" (apb711ba), se habilita o botão "Reg. Ativ" só em caso do fornecedor financeiro, na manutenção tem uma atividade vinculada e se existem ao menos um imposto de retenção de receita bruta calculado para Buenos Aires nos documentos que estão se pagando. Por parâmetros o pago vai estar vinculado ao fornecedor com sua atividade registrada na manutenção de fornecedores, em caso de querer modificar essa atividade, pode clicar no botão "Reg. Ativ" que vai executar o programa "Regime de Atividade Inscrito" e fazer a modificação.

- * APB /Tarefas / Pagar / Pagamento via caixa ou cheque
 - Botão adicionar (Adicionar Lote de Pagamento).
 - Botão movimentos (Items Lote de Pagamento).

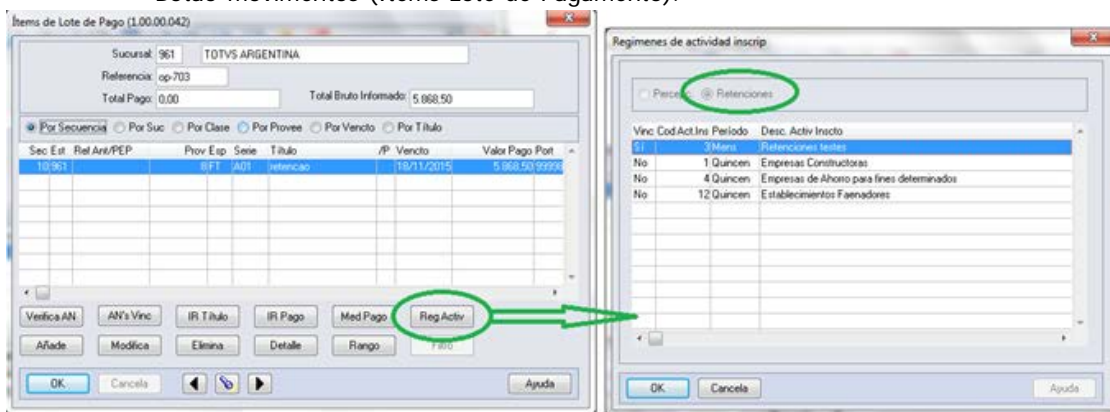

Devem ser apresentadas somente as atividades:

- relacionadas com o estabelecimento
- do tipo retenção.
- Opção "Percepções" inabilitada
- Opção "Retenções" marcada e inabilitada
- Mostrar só atividades de retenções vinculadas com o estabelecimento
- Deve ter marcada por defeito a atividade parametrizada no Fornecedor financeiro.

-Antecipação

Ao registrar uma antecipação no programa da localização "Dados da localização de Ordem de Pagamento Antecipação", encontra-se o botão "Ativ" que vai chamar o programa de Regimen de Atividades. Por parâmetros o pagamento vai estar vinculado ao fornecedor com sua atividade registrada na manutenção de fornecedores, no caso de querer modificar essa atividade, pode fazer a modificação.

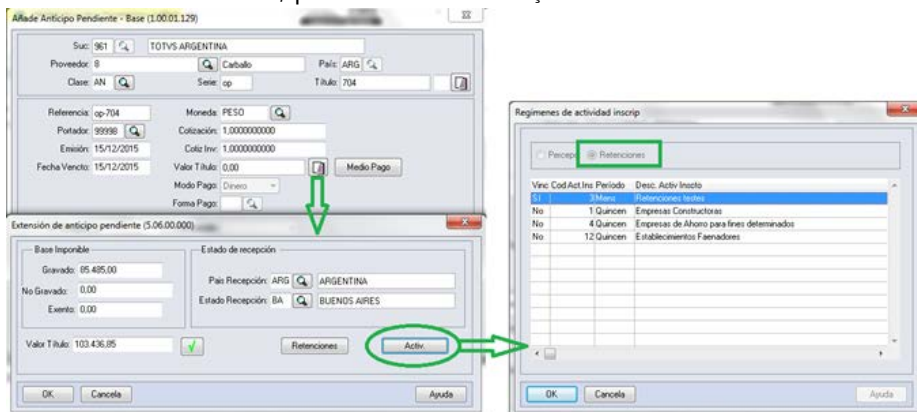

Devem ser apresentadas somente as atividades:

- relacionadas com o estabelecimento
- do tipo retenção.
- Opção "Percepções" inabilitada

- Opção "Retenções" marcada e inabilitada
- Mostrar só atividades de retenções vinculadas com o estabelecimento
- Deve ter marcada por defeito a atividade parametrizada no Fornecedor financeiro.

4. Consulta de títulos APB - EMS 506

A consulta do pagamento via caixa ou cheque ou do antecipo com sua atividade relacionada, pode ser feito no programa da consulta de ordem de pagamento Consulta de Ordem de Pagamento (APB / Consulta / Localização / Consulta Ordem de Pagamento - LAR206AA), campo "Cod.Activ.Ins."

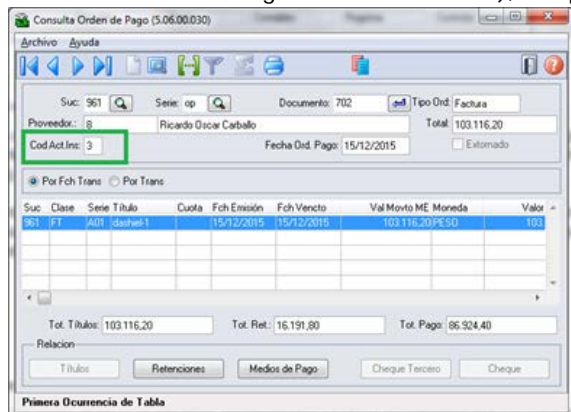

5. Geração de títulos ACR - EMS506

Ao registrar um novo título no programa "Manutenção Lotes de Implantação ACR" (ACR / Tarefas / Registrar / Título - Anticipo - ACR702AA), acessando no programa da localização "Adiciona Exten Val Pend Tit por Cobrar" (LAR012DA) e fazendo cálculo de impostos, será apresentado o botão "Activ del Título" que mostrara o novo programa de vinculação de atividades se existir cálculo de impostos de Percepción de IIBB de Buenos Aires. Logo poderá escolher a atividade para relacionar ao título gerado e calculado.

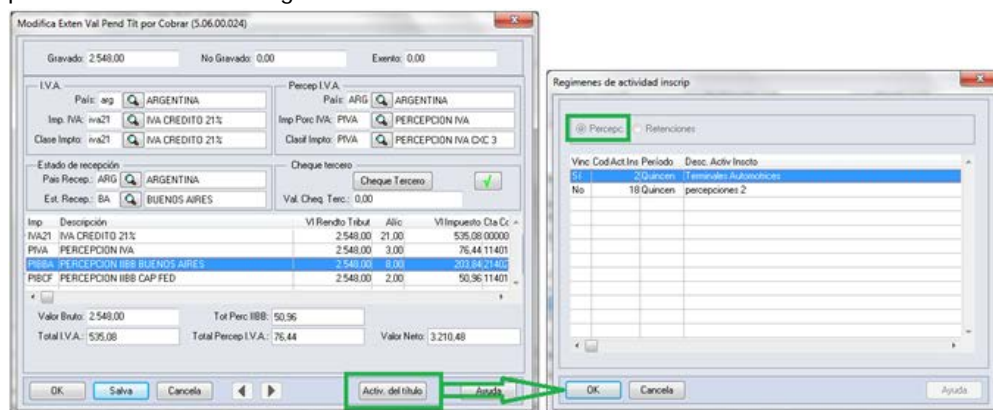

Programa de Regimen de atividade:

- Opção "Retenções" inabilitada
- Opção "Percepções" habilitada
- Mostrar só atividades de Percepções vinculadas com o estabelecimento.

6. Consulta de títulos ACR - EMS506

Pode ser feita a consulta da atividade do Regime Atividade inscrito com o título que foi relacionada. No programa "Consulta de títulos Contas por Cobrar" (ACR / Consultas / CR Operacionais/ Título - Movimento - ACR212AA), na ingressando no programa da localização "Consulta detalhes da localização" - lar200zb - a informação é apresentada no campo "Cod Reg Activ" com o código da atividade relacionada.

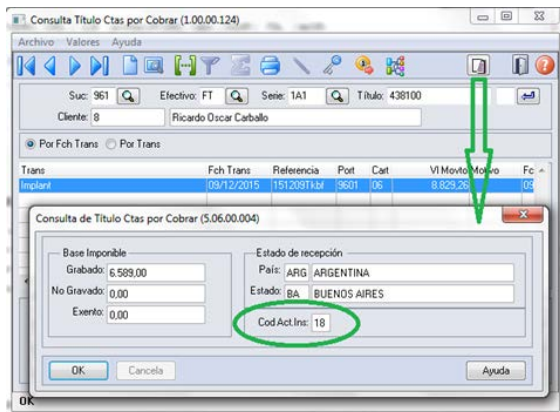

7. Geração de títulos em Faturação - EMS 206

As alterações foram incluídas nos quatros faturadores para Internacional: FT4020 / FT4030 / FT4040 / FT4060. Foi alterado o processo para o programa "**Regime de Atividade Inscrito**" seja executado no momento de gerar a Nota Fiscal. O programa obriga selecionar uma atividade para ser relacionada sempre e quando na Nota Fiscal existam impostos de IIBB de Buenos Aires para ser calculados.

Validação:

* Em caso de não existir atividades registradas no programa "**Regime de Atividade Inscrito**" de EMS506, deve-se apresentar uma mensagem quando abrir o programa informando a situação e solicitando para que sejam registradas as atividades.

Mensagem :

Nome: Não existe Regímen de Atividade registrado para ser incluso no relatório de DDJJ IIBB por provincia pro estado de Buenos Aires. Para registrar um novo regímen de atividade, deve-se executar o programa desde EMS506 - APB / Manutenção / Localização / Regime de Atividade Inscrito. A atividade registrada deve ser vinculada na localização do estabelecimento também no EMS506.

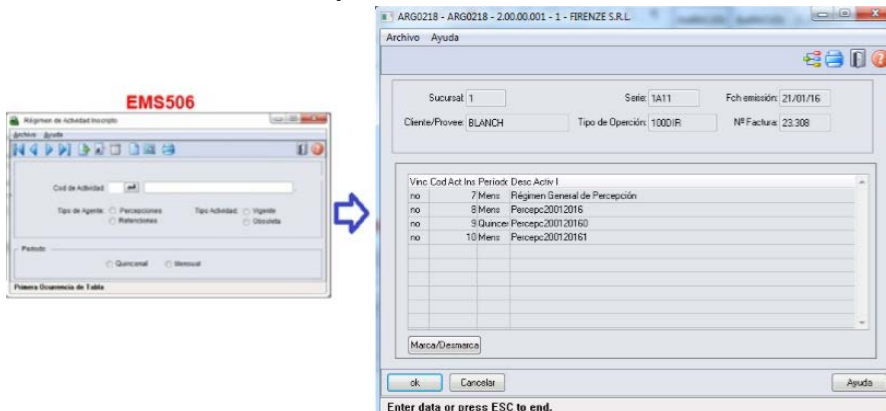

Na geração de Notas Fiscais, ao momento de confirmar um novo titulo, deve se chamar ao programa "**Regime de Atividades**", novo programa do tipo browser que lista todas as atividades do tipo percepção já parametrizadas.

Este programa devera ser executado só para interação com o usuário quando se cumprir as seguintes condições da Nota Fiscal:

* Existe imposto de receita bruta calculado para

Pais: Argentina

Estado: Buenos Aires

Tipo de Imposto de IIBB: Percepção

Log de Percepção do Agente de IIBB no estado esta ativo (**CD0904 - botão localização**)

8. Consulta de títulos em Faturação - EMS206

Na consulta de Notas Fiscais, programa FT0904, será apresentado um novo campo na guia "Inform1" com o nome "Cod Activ Percepção", onde se apresentará o código da atividade relacionada ao título.

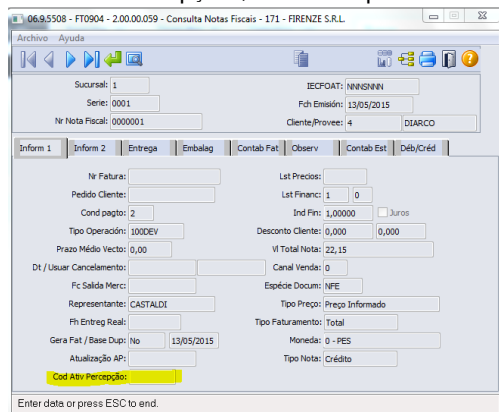

9. Impressão do relatório de DDJJ IIBB por Província

Nota: A informação apresentada no relatório não se vê alterada nesta funcionalidade. O que é alterado é a nomenclatura do nome do arquivo Percepções / Retenções.

- O local e o nome de saída do arquivo Percepções / Retenções será modificado somente em caso que seja selecionado nos parâmetros do programa "DDJJ IIBB Exp Layout x Província" (LAR300AA):

- Layout: Buenos Aires
- Estado: BA – Buenos Aires

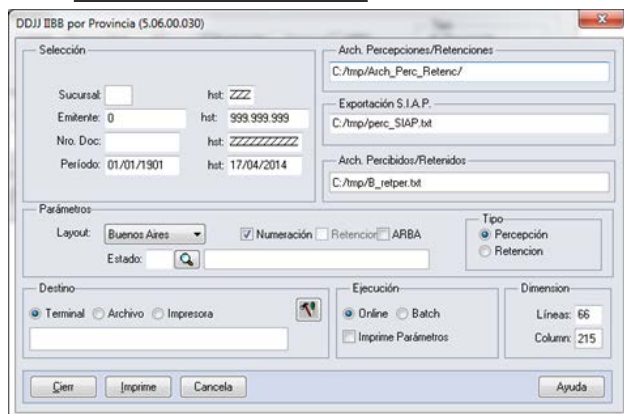

- Nas outras opções, continua com o funcionamento atual, sem as novas modificações.
- Para imprimir o relatório deve ser sempre obrigado a ter uma atividade de percepção e retenção relacionado ao estabelecimento.
- Para imprimir o relatório deve ser sempre obrigado a ter uma atividade de percepção e retenção relacionado ao estabelecimento
- Como indicado pela legislação, sempre será permitido imprimir o relatório apenas para o mesmo mês e o mesmo ano, no intervalo de datas, ó é possível diferenciar o intervalo de datas para o dia. Assim se determina se corresponde a primeira quinzena, segunda quinzena ou mensal a informação que é apresentada, diferenciada cada impressão pelo lote informado no nome.
- As quinzenas são especificadas segundo o intervalo de data de emissão do relatório:
 - Primeira quinzena: Início \geq 01/mm/aaaa e FIM \leq 14/mm/aaaa
 - Segunda quinzena: Início \geq 15/mm/aaaa e FIM \leq 31/mm/aaaa
 - Mensal: Início \geq 01/mm/aaaa e FIM \leq 15/mm/aaaa

Para implementar o processo de geração automática de nomenclatura de nomes do arquivo de Percepções/Retenções deve ser previamente registrado os distintos regimes de atividades no Regime de Manutenção de Agências e depois realizar a vinculação entre as atividades e o estabelecimento do usuário. O nome do arquivo será gerado automaticamente, bem como o caminho onde ele será salvo.

Caminho padrão: C:\tmp\Arch_Perc_Retenc\ nesta pasta serão gerados arquivos .txt, um para cada atividade que está associado com o estabelecimento.

- Os dados que compõem o nome do ficheiro devem ser separados por um traço e o arquivo deve ter a extensão "txt".

Campo	Descrição
CUIT	É o cuit do agente que declara (sem traços)
Período	AAAAMMQ (Q:0, 1 o 2) 1: Primeira quinzena / 2: Segunda quinzena / 0: Mensal
Atividade	Código de Atividade
Lote	Alfanumérico que identifica o lote. Exemplo: Lote1, Lote2
MD5	Código para verificação de autenticidade (128 bits / 32 caracteres)

Tomando como exemplo: AR-20112233440-2014011-6-LR001.txt

AR: dado fixo, para os dois casos, Percepções e Retenções.

20112233440: cuit do agente declarante, o CUIT depende do estabelecimento em que o usuário está conectado. Esta informação pode ser obtida a partir de:

Tabela:

persona_jurid

Campo: cod_id_feder

2014011: 2014 - Ano

01 - Mês corrente durante a execução do relatório

1- Para o valor do período parametrizado para a atividade que está relacionada com o estabelecimento no programa "Relatório Regime de Atividades, grade Regime de Atividade vinculado" (Localização de Estabelecimento – LAR048ZA).

6: Corresponde ao código do Regime de Atividades Inscrito para o estabelecimento atual, Relatório Regime de Atividades, grade Regime de Atividade vinculado (Localização de Estabelecimento – LAR048ZA).

LR001: nome do lote, dependendo:

A. Se a janela do programa IIBB por Província Tipo = Retenção Então: "LR001"

B. Se a janela do programa IIBB por Província Tipo = Percepção Então: "LP001"

O número de lote é gerado sequencialmente por mês, iniciou um novo mês, numeração do lote começa em 1, usar um campo livre da tabela arg_reg_actividad_inscto para salvar a sequência de números. Iniciado um novo mês, o campo deve voltar ao valor 0.

MD5: código para verificação de autenticidade (código 128 bits / 32 caracteres) após o nome do lote.

Importante

Nota 1: Quando é criado o arquivo zip, será validado por meio de código MD5, este é um código que é gerado para verificar a integridade dos dados. O sistema irá gerar automaticamente uma sequência de código de 32 bits e quando compactar o arquivo (que será automaticamente) ele irá adicionar a sequência de caracteres, o código MD5 no final como parte do nome do arquivo.

Nota 2: O sistema já está gerando corretamente as informações das Declarações juramentadas por província. A única coisa que muda é o local e o nome de saída do arquivo Percepções/Retenções. Essa nova funcionalidade é aplicável somente para o evento que está selecionado nos parâmetros do programa "DDJJ IIBB Exp Layout x Província" (LAR300AA):

- Layout: Buenos Aires
- Estado: BA – Buenos Aires

Nas outras configurações, o programa "DDJJ IIBB Exp Layout x Provincia" (LAR300AA) continua com o funcionamento atual.

Informações Técnicas

Tabelas Utilizadas	arg_reg_actividad_inscto banco de dados EMSARG
Rotinas Envolvidas	APB / Relatório / localização /DDJJ IIBB Exp Layout x Provincia – lar300aa Novo - APB/ Manutenção / Localização / Regime de Atividades Inscrito Alteração - APB / Manutenção/visão Organizacional / Estabelecimento – lar049za Alteração - Setup instalação localização argentina – lar5setup.xml Alteração - Faturadores Internacional FT4020 / FT4030 / FT4040 / FT4060
Sistemas Operacionais	Windows/Linux
Número do Plano	-

Attachments:

- [image2015-9-28 18:42:43.png](#) (image/png)
- [image2015-9-28 18:43:21.png](#) (image/png)
- [image2016-1-14 16:5:38.png](#) (image/png)
- [image2016-1-14 16:40:2.png](#) (image/png)
- [image2016-1-14 17:4:47.png](#) (image/png)
- [image2016-1-14 17:25:57.png](#) (image/png)
- [image2016-1-14 18:3:32.png](#) (image/png)
- [image2016-1-14 18:17:37.png](#) (image/png)
- [image2016-1-14 18:31:52.png](#) (image/png)
- [image2016-1-14 19:14:41.png](#) (image/png)
- [image2016-1-14 19:26:22.png](#) (image/png)
- [image2016-1-14 19:34:58.png](#) (image/png)
- [image2016-1-14 19:41:5.png](#) (image/png)
- [image2016-1-14 19:42:48.png](#) (image/png)
- [image2016-1-14 19:55:17.png](#) (image/png)
- [image2016-1-14 19:57:0.png](#) (image/png)
- [image2016-1-14 20:6:18.png](#) (image/png)
- [image2016-1-14 20:7:44.png](#) (image/png)
- [image2016-1-15 8:46:4.png](#) (image/png)
- [image2016-1-21 14:42:40.png](#) (image/png)
- [image2016-1-21 14:46:33.png](#) (image/png)

Document generated by Confluence on 18 fev, 2016 07:59

[Linha Datasul](#) / [EMS5.506.0024](#) / [Manutenção - EMS5.506.0024](#) / [Internacional - Manutenção - 506.0024](#)
 / [Controladoria e Finanças \(Internacional\) - Manutenção 506.0024](#) / [Financeiro \(Internacional\) - Manutenção 506.0024](#)
 / [Contas a Pagar \(Internacional\) - Manutenção 506.0024](#)

Linha Datasul :

TPQDG7_DT_RG_2226/RG_2681_Isencao_de_Impostos_Argentina

Created by Jose Ricardo Zurita, last modified by Cristina de Souza Stocco on 24 nov, 2015

TPQDG7_DT_RG_2226/RG_2681_Isenção_de_Impostos_Argentina

Características do Requisito

Linha de Produto:	Datasul	
Segmento:	Manufatura	
Módulo:	Contas a Pagar	
Rotina:	Rotina	Nome Técnico
	<i>Importación Padrón IIBB – Resol. Esp.</i>	<i>LAR740VA - Importación Padrón IIBB – Resol. Esp.</i>
	Rotina(s) envolvida(s)	Nome Técnico
	Resolução Especial Impostos-Clientes	LAR008AA - Resolução Especial Impostos-Clientes
	Resolução Especial Fornecedores	LAR052AA - Resolução Especial Fornecedores
País(es):	Argentina	
Banco(s) de Dados:	Progress	
Tabelas Utilizadas:	arg_clien_resol_esp argext_fornec_resol_esp impto_vincul_fornec imposto argext_imposto	
Sistema(s) Operacional(is):	Windows	
Versões/Release:	EMS506.0023	

Descrição

Foi desenvolvida a funcionalidade de cálculo de impostos para cumprir com a Resolução General AFIP N° 830/2000 liberada o dia 28 de Abril de 2000 com vigência atual.

Por meio das citadas normas se estabelecem os regimes de retenção e de pagos a conta do imposto aos ganhos sobre determinadas rendas de diferentes categorias.

A retenção será praticada respeito dos importes indicados no artigo 1° da presente resolução, no momento em que fosse efetuado o pagamento, distribuição, liquidação o reintegro do importe correspondente ao conceito sujeito a retenção.

Como ponto principal, a lei estabelece que quedam sujeitos ao presente regimen de retenção de impostos aos ganhos, os importes correspondentes aos conceitos indicados no Anexo II da presente, assim como no caso dos ajustes, juros e atualizações, sempre que os mesmos correspondam aos beneficiários do país e não se encontrassem isentos ou excluídos do âmbito de aplicação do citado gravame.

<http://www.afip.gov.ar/afip/resol830000.html>

Procedimento para Implantação

O sistema é atualizado logo após a aplicação do pacote de atualizações 5.06.F.56 deste chamado.

1. Aplique o patch do chamado e execute uma vez a rotina Importação Padrão IIBB - Resol. Esp. (APB/Tarefas/Localização/Importação Padrão IIBB - Resol. Esp.)

Procedimento para Utilização

Procedimento para realização da importação do arquivo "RG830n1.txt" liberado pela AFIP correspondente a funcionalidade: Impostos aos Ganhos. Regimen de retenção para determinados ganhos. Regimen excepcional de ingreso. Resolução General N° 2784 (DGI), suas alterações e complementarias. Resolução General N° 2793 9DGI), suas alterações e complementarias.

1. Executar o setup da localização argentina. Iniciar o programa prgtec/btb/btb705za.r e selecionar o arquivo LAR5SETUP.XML
2. A importação do arquivo "RG830n1.txt" liberado pela AFIP tem que ser realizada desde o programa "Importação de resoluções Especiais – LAR740VA"
3. Desde o menu do módulo Contas a Pagar, ingressar por: APB/Tarefas/Localização/Importação Padrão IIBB - Resol. Esp.
4. Selecionar a opção RG-830/2000 AFIP
5. Realizar a importação do arquivo "RG830n1.txt" Isenção – Retenção Impostos aos Ganhos emitido pela Administração Federal de Ingressos Públicos (AFIP). Esse arquivo pode ser descarregado desde o site <http://www.afip.gob.ar/genericos/rq830/>

Finalizado o procedimento da importação, será gerado um relatório na tela indicando os clientes e fornecedores que foram importados e carregadas as correspondentes resoluções especiais, assim também como aqueles que se encontram nos registros do sistema, que possuem resolução especial registrada no arquivo importado mas não tem imposto relacionado.

No caso de ter um fornecedor registrado no sistema que corresponda com o CUIT importado, será criada a correspondente resolução especial no programa "Resolução Especial Vinculada ao Fornecedor" (APB/Manutenção/Localização/Resolução Especial Fornecedores)

Para o caso de pagos gerados aos Fornecedores, foi alterado o programa LAR052AA (APB/Manutenção/Localização/Resolução Especial Fornecedores), o mesmo inclui a opção "Ret. Impostos Gcias" no combo Base Cálculo, opção utilizada para cumprir com o indicado pela resolução General N° 830/2000 AFIP.

Ponto de Entrada

Descrição:	Contas a Pagar
Localização:	Tarefas
Eventos:	Importação Padrão IIBB - Resol. Esp.
Programa Fonte:	prgfin/lar/lar740va.p
Função:	Importação Padrão IIBB - Resol. Esp. - LAR740VA



[Linha Datasul](#) / [EMS5.506.0024](#) / [Manutenção - EMS5.506.0024](#) / [Internacional - Manutenção - 506.0024](#)
 / [Controladoria e Finanças \(Internacional\) - Manutenção 506.0024](#) / [Financeiro \(Internacional\) - Manutenção 506.0024](#)
 / [Contas a Pagar \(Internacional\) - Manutenção 506.0024](#)

Linha Datasul :

TS1570_DT_Regime_Informativo_Compras_Vendas_Arg

Created by Javier Fernando Marquez Garcia, last modified by Miriam Borchardt on 20 nov, 2015

Regime Informativo Compras Vendas

Características do Requisito

Linha de Produto:	Datasul	
Segmento:	Manufatura	
Módulo:	APB	
Rotina:	Rotina	Nome Técnico
	Regime Informativo Compras Vendas - lar383aa	rpt_tit_ap_compr_vendas
Cadastros Iniciais:	Relacione os cadastros necessários que precisam ser preenchidos antes da utilização desse requisito.	
Chamados relacionados	TRHHDE + TRHDPO + TRCW92 + TRCTF9 + TSGVB0 + TSGBVZ + TSEJJC + TSKLAD + TSLOJD + TSXEOS .	
País(es):	Argentina.	
Banco(s) de Dados:	EMSARG.	
Tabelas utilizadas:	tit_ap.	
Sistema(s) operacional(is):	Windows	
Versões/Release:	EMS5.506.0023.	

Descrição

Para efeitos de sumarizar a informação, os sujeitos exigidos usam o programa aplicativo denominado "AFIP - DGI - RÉGIMEN DE INFORMACIÓN DE COMPRAS Y VENTAS - Versión 1.0", e suas características, funções e aspectos técnicos para seu uso se especificam no Anexo I. O mesmo poderá ser descargado desde o site web institucional (<http://www.afip.gob.ar>).

A apresentação da informação se formalizara por meio da transferência eletrônica de dados desde o site web institucional, de acordo com o procedimento estabelecido na resolução geral 1345, suas modificações e complementarias. Os responsáveis deverão usar a "Chave Fiscal".

Os arquivos devem se ordenar de acordo com seguintes critérios:

1. Data do comprovante.
2. Ponto de venda.
3. Tipo de comprovante.
4. Número de comprovante

Nome dos arquivos: Arquivos que são gerados diariamente, a fim de tornar o armazenamento eletrônico de registro duplicado e devem ser mantidos em uma forma que identifique claramente o período a que se referem. Por sua vez, cada arquivo deve ser nomeado : XXXXXX_NNNNNNNNNNNNNN_AAAAMMDD, onde "X" representa o nome do arquivo (vrg. DuplicadosCabecera, DuplicadosDetalle, Ventas, Compras, etc.) a "N" representa o CUIT e AAAA representa o ano, MM o mês, DD o dia.

- Esta identificação é feita através de parâmetros
- Verifique com o pedido, o valor da DD quando a informação é por um período.

Os montantes devem cumprir os seguintes requisitos:

Eles vão se refletir em valores positivos para indicar centavos sem ponto ou vírgula decimal é inserido em pesos a menos que a observação de outra forma, ter de fazer a conversão de acordo com a taxa de câmbio vigente no momento da operação.

Eles têm um comprimento de 15 (quinze) compostos dígitos treze (13) Todo e 2 (duas) casas decimais (centavos).

Se os campos vierem negativos, devem ser registrados na primeira posição correspondente à treze (13) Whole o sinal "-".

Todos os campos não abrangidos na sua totalidade devem ser preenchidos com espaços em branco, devem ser alfanumérico ou zeros se eles são numéricos.

Quando se indica que o campo é opcional, no caso de informação completa não deve ser inteiramente coberto com espaços em branco ou zeros, conforme adequado.

Se para o período de informação é selecionado repartir computável do crédito fiscal, devem também ser comunicados se o mesmo será relatado globalmente ou por voucher. Caso contrário não computáveis crédito fiscal proporcional, que seja informado pela consignando prova neste domínio idêntico ao imposto sobre o valor avaliado.

Apenas durante um período em que as vendas foram relatados, a Avaliação de campo relatório Tax Credit para NO (N).

Importante

(Apenas para Microsiga Protheus, versões anteriores à versão 12)

Antes de executar o compatibilizador, informar o **nome do compatibilizador** é imprescindível:

- Realizar o *backup* da base de dados do produto que será executado o compatibilizador (diretório **PROTHEUS_DATA\DATA**, se versão 10, ou **\PROTHEUS11_DATA\DATA**, se versão 11) e dos dicionários de dados SXs (diretório **PROTHEUS_DATA_SYSTEM**, se versão 10, ou **\PROTHEUS11_DATA\SYSTEM**, se versão 11).
- Os diretórios acima mencionados correspondem à **instalação padrão** do Protheus, portanto, devem ser alterados conforme o produto instalado na empresa.
- Essa rotina deve ser executada em **modo exclusivo**, ou seja, nenhum usuário deve estar utilizando o sistema.
- Se os dicionários de dados possuírem índices personalizados (criados pelo usuário), antes de executar o compatibilizador, certifique-se de que estão identificados pelo *nickname*. Caso o compatibilizador necessite criar índices, irá adicioná-los a partir da ordem original instalada pelo Protheus, o que poderá sobrescrever índices personalizados, caso não estejam identificados pelo *nickname*.
- O compatibilizador deve ser executado com a **Integridade Referencial desativada***.

Atenção

O procedimento a seguir deve ser realizado por um profissional qualificado como Administrador de Banco de Dados (DBA) ou equivalente!

A ativação indevida da Integridade Referencial pode alterar drasticamente o relacionamento entre tabelas no banco de dados. Portanto, antes de utilizá-la, observe atentamente os procedimentos a seguir:

1. No Configurador (SIGACFG), veja se a empresa utiliza Integridade Referencial, selecionando a opção Integridade/Verificação (APCFG60A).
2. Se não há Integridade Referencial ativa, são relacionadas em uma nova janela todas as empresas e filiais cadastradas para o sistema e nenhuma delas estará selecionada. Neste caso, E SOMENTE NESTE, não é necessário qualquer outro procedimento de ativação ou desativação de integridade, basta finalizar a verificação e aplicar normalmente o compatibilizador, conforme instruções.
3. Se há Integridade Referencial ativa em todas as empresas e filiais, é exibida uma mensagem na janela Verificação de relacionamento entre tabelas. Confirme a mensagem para que a verificação seja concluída, ou;
4. Se há Integridade Referencial ativa em uma ou mais empresas, que não na sua totalidade, são

relacionadas em uma nova janela todas as empresas e filiais cadastradas para o sistema e, somente, a(s) que possui(em) integridade está(arão) selecionada(s). Anote qual(is) empresa(s) e/ou filial(is) possui(em) a integridade ativada e reserve esta anotação para posterior consulta na reativação (ou ainda, contate nosso Help Desk Framework para informações quanto a um arquivo que contém essa informação).

5. Nestes casos descritos nos itens "iii" ou "iv", E SOMENTE NESTES CASOS, é necessário desativar tal integridade, selecionando a opção Integridade/ Desativar (APCFG60D).
6. Quando desativada a Integridade Referencial, execute o compatibilizador, conforme instruções.
7. Aplicado o compatibilizador, a Integridade Referencial deve ser reativada, SE E SOMENTE SE tiver sido desativada, por meio da opção Integridade/Ativar (APCFG60). Para isso, tenha em mãos as informações da(s) empresa(s) e/ou filial(is) que possuía(m) ativação da integridade, selecione-a(s) novamente e confirme a ativação.

Contate o Help Desk Framework EM CASO DE DÚVIDAS!

1. Em **Microsiga Protheus TOTVS Smart Client** (se versão 10) ou **ByYou Smart Client** (se versão 11), digite informe o **nome do compatibilizador** no campo **Programa Inicial**. Descreva se o compatibilizador deve ter uma data específica ou superior para que a atualização nos dicionários seja efetuada corretamente. Importante: Para a correta atualização do dicionário de dados, certifique-se que a data do compatibilizador seja igual ou superior a ___/___/____.
2. Clique em **OK** para continuar.
3. Após a confirmação é exibida uma tela para a seleção da empresa em que o dicionário de dados será modificado *ou* é apresentada a janela para seleção do compatibilizador. Selecione o programa xxxx().
4. Ao confirmar é exibida uma mensagem de advertência sobre o *backup* e a necessidade de sua execução em **modo exclusivo**.
 1. Clique em **Processar** para iniciar o processamento. O primeiro passo da execução é a preparação dos arquivos. É apresentada uma mensagem explicativa na tela.
 2. Em seguida, é exibida a janela **Atualização concluída** com o histórico (*log*) de todas as atualizações processadas. Nesse *log* de atualização são apresentados somente os campos atualizados pelo programa. O compatibilizador cria os campos que ainda não existem no dicionário de dados.
 3. Clique em **Gravar** para salvar o histórico (*log*) apresentado.
 4. Clique em **OK** para encerrar o processamento.

Descreva se há algum procedimento necessário após a aplicação do compatibilizador.

Procedimento para Implantação

O sistema é atualizado logo após a aplicação do pacote de atualizações 5.06.F56 deste chamado.

1. Aplique o patch do chamado e execute uma vez a rotina ([LAR383AA](#)).

Atualizações do Compatibilizador

(Apenas para *Microsiga Protheus*, versões anteriores à versão 12)

1. Criação ou Alteração de **Perguntas** no arquivo **SX1 – Cadastro de Perguntas**:

Pergunte	(X1_PERGUNT)
Nome	
Grupo	(X1_GRUPO)
Ordem	(X1_ORDEM)
Tipo	(X1_TIPO)
Tamanho	(X1_TAMANHO)

2. Criação ou Alteração de tabela no arquivo **SX2– Tabelas**:

--	--	--	--

Chave	Nome	Modo	PYME
B04 (X2_CHAVE)	Dente/Região (X2_NOME)	C (X2_MODAL)	N (X2_PYME)

3. *Criação ou Alteração* de Tabelas Genéricas no arquivo **SX5 – Tabelas Genéricas**:

Chave	Ex.: AR
Descrição	Ex.: Tabela de IR de Aplicações Financeiras

4. *Criação ou Alteração* (mantenha somente a instrução correspondente) de **Campos** no arquivo **SX3 – Campos**:

- Tabela BGD - Prod x Cob x Proc x Co-Part:

Campo	(X3_CAMPO)
Tipo	(X3_TIPO)
Tamanho	(X3_TAMANHO)
Decimal	(X3_DECIMAL)
Formato	(X3_PICTURE)
Título	(X3_TITULO)
Descrição	(X3_DESCRIC)
Nível	(X3_NÍVEL)
Usado	(X3_USADO) Informe Sim ou Não
Obrigatório	(X3_OBRIGAT) Informe Sim ou Não
Browse	(X3_BROWSE) Informe Sim ou Não
Opções	(X3_CBOX)
When	(X3_WHEN)
Relação	(X3_RELACAO)
Val. Sistema	(X3_VALID)
Help	Descreva o conteúdo informado para Help de Campo no ATUSX

Importante:

O tamanho dos campos que possuem grupo pode variar conforme ambiente em uso.

5. *Criação ou Alteração* de **Consulta Padrão** no arquivo **SXB – Consulta Padrão**:

- Pesquisa **B05PLS**:

Alias	(XB_ALIAS)
Tipo	(XB_TIPO)
Sequência	(XB_SEQ)
Coluna	(XB_COLUNA)

Descrição	(XB_DESCRI)
Contém	(XB_CONTEM)

6. Criação ou Alteração de **Índices** no arquivo **SIX – Índices**:

Índice	AA1
Ordem	6
Chave	AA1_FILIAL+AA1_CODVEN
Descrição	Cod. Vendedor
Proprietário	S

7. Criação ou Alteração de **Parâmetros** no arquivo **SX6 – Parâmetros**:

Nome da Variável	(X6_VAR)
Tipo	(X6_TIPO)
Descrição	(X6_DESCRIC + X6_DESC1 + X6_DESC2)
Valor Padrão	(X6_CONTEUD)

8. Criação ou Alteração (mantenha somente a instrução correspondente) de **Gatilhos** no arquivo **SX7 – Gatilhos**:

- Tabela **BD5 – Contas Médicas**:

Campo	Informe o conteúdo do (X7_CAMPO)
Sequência	Informe o conteúdo do (X7_SEQUENC)
Campo Domínio	Informe o conteúdo do (X7_CDOMIN)
Tipo	Informe o conteúdo do (X7_TIPO)
Regra	Informe o conteúdo do (X7_REGRA)
Posiciona?	Informe o conteúdo do (X7_SEEK)
Chave	Informe o conteúdo do (X7_CHAVE)
Condição	Informe o conteúdo do (X7_CONDIC)
Proprietário	Informe o conteúdo do (X7_PROPRI)

Procedimento para Configuração

(Estes procedimentos devem ser feitos quando for necessário configurar parâmetros e/ou rotinas no menu).

CONFIGURAÇÃO DE PARÂMETROS

- No **Configurador (SIGACFG)**, acesse **Ambientes/Cadastros/Parâmetros (CFGX017)**. Crie/configure (*mantenha somente a instrução correspondente*) o(s) parâmetro(s) a seguir:
(É necessário criar uma tabela para cada parâmetro descrito no item Parâmetro(s), da tabela Características do

Requisito)

Itens/Pastas	Descrição
Nome:	
Tipo:	<i>Informe o Tipo do parâmetro</i>
Cont. Por.:	<i>Informe o Conteúdo padrão</i>
Descrição:	

CONFIGURAÇÃO DE MENUS

2. No **Configurador (SIGACFG)**, acesse **Ambientes/Cadastro/Menu (CFGX013)**. Informe a nova opção de menu do *informe o nome do módulo*, conforme instruções a seguir:

Menu	<i>Informe o Menu em que estará localizada a rotina</i>
Submenu	<i>Informe o Submenu em que estará localizada a rotina</i>
Nome da Rotina	<i>Informe o Título da rotina</i>
Programa	<i>Informe o Fonte da rotina</i>
Módulo	<i>Informe o Nome do(s) produto(s) a ser utilizado ou "Todos"</i>
Tipo	<i>Informe a Função</i>

Procedimento para Utilização

- *Descreva os procedimentos, passo a passo (caso de uso), que serão realizados pelos usuários para que a melhoria seja visualizada identificando as seguintes informações:*
- *Localização da rotina no menu;*
- *Localização dos novos campos e/ou perguntas e respectivas pastas de cadastro que são visualizadas pelo usuário;*
- *Caso seja necessário ter algum cadastro feito previamente, faça uma observação.*

Exemplo:

1. No Plano de Saúde (SIGAPLS), acesse Atualizações / Produto Saúde / Produto Saúde (PLSA800).
O sistema apresenta a janela de produtos cadastrados.
2. Posicione o cursor em um produto e clique em Alterar.
3. Na pasta Cobertura/Carências selecione a subpasta Tipo de Prestador.
4. Dê duplo clique no campo TP Prestador (BCW_TIPPRE).
O sistema apresenta a janela Tipo de Prestador – Coparticipação – Alterar.
5. Informe os dados conforme orientação do help de campo e observe o preenchimento do novo campo:
Som. p/Compra (BCW_SOMCOM): selecione Sim para indicar se a coparticipação cadastrada será válida somente para efeito de compra de procedimentos ou Não, caso contrário.
6. Confira os dados e confirme.

Vídeo

- *Video hospedado no youtube e inserido no template por meio da macro Widget Connector.*
- ** *Canal do youtube e software de videoem definição.*

Título do Vídeo:	<i>Disponibilizado pelo Marketing.</i>
Introdução:	<i>Disponibilizado pelo Marketing.</i>
Passo a Passo:	<i>Capturar diretamente do sistema.</i>
Finalização:	<i>Disponibilizado pelo Marketing.</i>

Ponto de Entrada

Descrição:	<i>Informe o Menu em que estará localizada a rotina</i>																			
Localização:	<i>Informe o Submenu em que estará localizada a rotina</i>																			
Eventos:	<i>Informe o Título da rotina</i>																			
Programa Fonte:	<i>Informe o Fonte da rotina</i>																			
Função:	<i>Informe o Nome do(s) produto(s) a ser utilizado ou "Todos"</i>																			
Retorno:	<table border="1"> <thead> <tr> <th>Nome</th> <th>Tipo</th> <th>Descrição</th> <th>Obrigatório</th> </tr> </thead> <tbody> <tr> <td> </td> <td> </td> <td> </td> <td> </td> </tr> <tr> <td> </td> <td> </td> <td> </td> <td> </td> </tr> <tr> <td> </td> <td> </td> <td> </td> <td> </td> </tr> </tbody> </table>				Nome	Tipo	Descrição	Obrigatório												
Nome	Tipo	Descrição	Obrigatório																	

```
Exemplo:
#include 'Protheus.ch'
User Function CN120ALT()
Local aCab:= PARAMIXB[1]
Local cTipo:= PARAMIXB[2]
If cTipo == '1'
    aCab[4][2]:= 'NF' //Validações do usuário
EndIf
Return aCab
```

[Linha Datasul](#) / [EMS5.506.0024](#) / [Manutenção - EMS5.506.0024](#) / [Internacional - Manutenção - 506.0024](#)
 / [Controladoria e Finanças \(Internacional\) - Manutenção 506.0024](#) / [Financeiro \(Internacional\) - Manutenção 506.0024](#)
 / [Contas a Pagar \(Internacional\) - Manutenção 506.0024](#)

Linha Datasul :

TTBSUR_DT_add_arg_med_pago_pend_anticipo_ARG

Created by Dashiell Roche Herrera, last modified by Susan Marjorie Alves on 07 dez, 2015

Add Arg Med Pago Pend Anticipo

Linha de Produto:	Datasul
Segmento:	Manufatura
Módulo:	Contas a Pagar
Função:	Iar764da - add_arg_med_pago_pend_anticipo
Situação:	Meios de pago, não apresenta os talonários de cheques associados ao portador.
Solução:	Foi alterado o programa para apresentar os talonários de cheques associados ao portador.
Chamados relacionados:	TTMDGR
Versões/Release:	EMS5.506.0024



Document generated by Confluence on 18 fev, 2016 07:59

[Linha Datasul](#) / [EMS5.506.0024](#) / [Manutenção - EMS5.506.0024](#) / [Internacional - Manutenção - 506.0024](#)
 / [Controladoria e Finanças \(Internacional\) - Manutenção 506.0024](#) / [Financeiro \(Internacional\) - Manutenção 506.0024](#)
 / [Contas a Pagar \(Internacional\) - Manutenção 506.0024](#)

Linha Datasul :

TTDPW2_DT_Portador_Cheque_Tercero_Manutenção_Recibo_ARG

Created by Jose Ricardo Zurita, last modified by Susan Marjorie Alves on 02 fev, 2016

TTDPW2_DT_Portador_Cheque_Tercero_Manutenção_Recibo

Linha de Produto:	Datasul
Segmento:	Manufatura
Módulo:	Contas a Pagar
Função:	LAR766AA - Manutenção de Recibo
Requisito:	Necessidade de alterar funcionalidade para que seja controlado o processo de inclusão de meio de cobro para quando se inclui um portador com parâmetro cheque terceiro.
Implementação:	Se criar uma nova função com o nome spp_portador_rec_cheque_terc que devera ser ativada pelo usuário conforme a necessidade de habilitar o controle, para habilitar a função se usara o programa <i>prgint/ufn/ufn906za.r</i> . Será ativada para controlar a criação de um recibo com meio de pago que utiliza portador de tipo "cheque terceiro" e se precisa informar o preenchimento ou não dos dados do cheque. Como controle se adiciona um novo mensagem na confirmação do meio de pago para alertar ao usuário desta situação, onde tera as seguintes opcoes, <ul style="list-style-type: none"> ▪ <u>Sim</u>, confirma o procedimento e completa o fluxo do programa LAR774DA – Incluir Meios de Cobro ▪ <u>Não/Cancela</u>: para o processo do programa LAR774DA – Incluir Meios de Cobro e aguarda a iteração do usuário.
Chamado:	TTDPW2



Document generated by Confluence on 18 fev, 2016 07:59

[Linha Datasul](#) / [EMS5.506.0024](#) / [Manutenção - EMS5.506.0024](#) / [Internacional - Manutenção - 506.0024](#)
 / [Controladoria e Finanças \(Internacional\) - Manutenção 506.0024](#)
 / [Financeiro \(Internacional\) - Manutenção 506.0024](#) / [Contas a Pagar \(Internacional\) - Manutenção 506.0024](#)

Linha Datasul : TTEDN6_DT_Informacao_Compras_Vendas_Arg

Created by Miriam Borchardt, last modified by Susan Marjorie Alves on 28 dez, 2015

Informação de Compras e Vendas

Linha de Produto:	Datasul
Segmento:	Manufatura
Módulo:	Contas a Pagar
Função:	lar383aa - Informação de Compras e Vendas
Situação-:	Os títulos gerados em Contas a Pagar que possuem valores gravados e não gravados estão sendo apresentados no TXT citi_vendas como não gravado, gerando inconsistências na importação do arquivo. O TXT Compras_alicutas não está apresentando o valor correto do imposto "valor gravado".
Solução:	O programa foi alterado para apresentar valor gravado "S", no TXT citi_vendas, quando um título apresentar valor gravado e não gravado. E apresentar o valor "VI Rendto Tribut", quando houver mais de um imposto iva no título, no TXT Compras_alicutas .
Chamados relacionados:	TTKJPR



Document generated by Confluence on 18 fev, 2016 07:59

[Linha Datasul](#) / [EMS5.506.0024](#) / [Manutenção - EMS5.506.0024](#) / [Internacional - Manutenção - 506.0024](#)
 / [Controladoria e Finanças \(Internacional\) - Manutenção 506.0024](#)
 / [Financeiro \(Internacional\) - Manutenção 506.0024](#) / [Contas a Pagar \(Internacional\) - Manutenção 506.0024](#)

Linha Datasul : TTFCHT_DT_Inconsistencia_Antecipacao_Arg

Created by Miriam Borchardt, last modified by Susan Marjorie Alves on 02 fev, 2016

Inconsistência Antecipação_Arg

Linha de Produto:	Datasul
Segmento:	Manufatura
Módulo:	Contas a Pagar
Função:	apb701aa - Manutenção Antecipações Pendentes / apb702aa - Pagamento Extra Fornecedor
Situação:	Ao confirmar uma antecipação de ordem de pagamento(apb701aa) ou um pagamento extra fornecedor(apb702aa), ocorre a inconsistência <pre>*** mismatched number of parameters passed to routine pi_criticar_abat_antecip_unid_negoc prgfin\lar\lar775zb.py (3234) *****</pre>
Solução:	O programa foi alterado para que não ocorra a inconsistência.
Chamados relacionados:	TTJXCB

Document generated by Confluence on 18 fev, 2016 07:59

[Linha Datasul](#) / [EMS5.506.0024](#) / [Manutenção - EMS5.506.0024](#) / [Internacional - Manutenção - 506.0024](#)
 / [Controladoria e Finanças \(Internacional\) - Manutenção 506.0024](#)
 / [Financeiro \(Internacional\) - Manutenção 506.0024](#) / [Contas a Pagar \(Internacional\) - Manutenção 506.0024](#)

Linha Datasul : TTJAUT_DT_Livro_IVA_Compras_Arg

Created by Alessandra Ana Moller, last modified by Alana Karine Pahl on 19 jan, 2016

Livro IVA Compras - Arg

Linha de Produto:	Datasul
Segmento:	Manufatura
Módulo:	APB
Função:	Iar300aa - Livro IVA Compras
Situação:	Ao executar o livro IVA Compras com o parâmetro "Todos" selecionado, o relatório não apresenta nenhum registro.
Solução:	Alteração efetuada para que apresente os registros correspondentes ao parâmetro selecionado.
Chamados relacionados:	TTNWIQ



Document generated by Confluence on 18 fev, 2016 07:59

[Linha Datasul](#) / [EMS5.506.0024](#) / [Manutenção - EMS5.506.0024](#) / [Internacional - Manutenção - 506.0024](#)
 / [Controladoria e Finanças \(Internacional\) - Manutenção 506.0024](#) / [Financeiro \(Internacional\) - Manutenção 506.0024](#)
 / [Contas a Pagar \(Internacional\) - Manutenção 506.0024](#)

Linha Datasul :

TTKHNJ_DT_Importa_Extensao_Cliente_Financeiro_ARG

Created by Miriam Borchardt, last modified by Susan Marjorie Alves on 16 dez, 2015

Importação Extensão Cliente Financeiro

Linha de Produto:	Datasul
Segmento:	Manufatura
Módulo:	Contas a Pagar
Função:	Iar786vb - Importação Extensão Cliente Financeiro
Situação:	Ao importar o arquivo Constância de Inscricion (Condição AFIP) não estava atualizando a condição designada para o cliente.
Solução:	O programa foi alterado para atualizar corretamente a condição AFIP por meio do arquivo de Constância de Inscricion EMS506 e EMS206.
Chamados relacionados:	TTSZW1



Document generated by Confluence on 18 fev, 2016 07:59

[Linha Datasul](#) / [EMS5.506.0024](#) / [Manutenção - EMS5.506.0024](#) / [Internacional - Manutenção - 506.0024](#)
 / [Controladoria e Finanças \(Internacional\) - Manutenção 506.0024](#)
 / [Financeiro \(Internacional\) - Manutenção 506.0024](#) / [Contas a Pagar \(Internacional\) - Manutenção 506.0024](#)

Linha Datasul : TTMAAK_DT_Titulos_Implantados_Arg

Created by Miriam Borchardt, last modified by Susan Marjorie Alves on 20 jan, 2016

Títulos Implantados Período

Linha de Produto:	Datasul
Segmento:	Manufatura
Módulo:	Contas a Pagar
Função:	apb328aa - Títulos Implantados Período
Situação:	O campo deve ser apresentado como "Fecha Trans.", ao invés de "Fch. Externo".
Solução:	Foi efetuada alteração no programa e alterado o label de "Fch. Externo" para "Fecha Trans.".
Chamados relacionados:	TTVQEA



Document generated by Confluence on 18 fev, 2016 07:59

[Linha Datasul](#) / [EMS5.506.0024](#) / [Manutenção - EMS5.506.0024](#) / [Internacional - Manutenção - 506.0024](#)
 / [Controladoria e Finanças \(Internacional\) - Manutenção 506.0024](#)
 / [Financeiro \(Internacional\) - Manutenção 506.0024](#) / [Contas a Pagar \(Internacional\) - Manutenção 506.0024](#)

Linha Datasul : TTPQJE_DT_Serie_Contas_a_Pagar_Arg

Created by Alessandra Ana Moller, last modified by Susan Marjorie Alves on 11 jan, 2016

Manutenção Série Contas a Pagar

Linha de Produto:	Datasul
Segmento:	Manufatura
Módulo:	APB
Função:	Iar013aa - Manutenção Série Contas a Pagar
Situação:	Ao incluir uma série no Contas a Pagar o sistema apresenta a inconsistência "616 – Valor não está na lista de valores possíveis".
Solução:	Foi alterado o programa para permitir a inclusão de série no Contas a Pagar sem apresentar a mensagem de inconsistência.
Chamados relacionados:	TTYBN3

Document generated by Confluence on 18 fev, 2016 07:59

[Linha Datasul](#) / [EMS5.506.0024](#) / [Manutenção - EMS5.506.0024](#) / [Internacional - Manutenção - 506.0024](#)
 / [Controladoria e Finanças \(Internacional\) - Manutenção 506.0024](#)
 / [Financeiro \(Internacional\) - Manutenção 506.0024](#) / [Contas a Pagar \(Internacional\) - Manutenção 506.0024](#)

Linha Datasul : TTUVFS_DT_Livro_IVA_Compras_ARG

Created by Alessandra Ana Moller, last modified by Susan Marjorie Alves on 04 jan, 2016

Livro IVA Compras

Linha de Produto:	Datasul
Segmento:	Manufatura
Módulo:	APB
Função:	Iar300aa - Livro IVA Compras
Situação:	Ao executar o relatório IVA Compras é apresentado documento que não há impostos.
Solução:	Foi efetuada alteração para apresentar somente documentos em que hajam impostos.
Chamados relacionados:	TTWNZO



Document generated by Confluence on 18 fev, 2016 07:59

[Linha Datasul](#) / [EMS5.506.0024](#) / [Manutenção - EMS5.506.0024](#) / [Internacional - Manutenção - 506.0024](#)
/ [Controladoria e Finanças \(Internacional\) - Manutenção 506.0024](#)
/ [Financeiro \(Internacional\) - Manutenção 506.0024](#)

Linha Datasul : Contas a Receber (Internacional) - Manutenção 506.0024

Created by Susan Marjorie Alves, last modified on 20 jan, 2016

Document generated by Confluence on 18 fev, 2016 07:59

[Linha Datasul](#) / [EMS5.506.0024](#) / [Manutenção - EMS5.506.0024](#) / [Internacional - Manutenção - 506.0024](#)
 / [Controladoria e Finanças \(Internacional\) - Manutenção 506.0024](#) / [Financeiro \(Internacional\) - Manutenção 506.0024](#)
 / [Contas a Receber \(Internacional\) - Manutenção 506.0024](#)

Linha Datasul :

TTDPW2_DT_Manutencao_Recibos_Cheque_Terceiros_Arg

Created by Diego Jose Martins, last modified by Susan Marjorie Alves on 02 fev, 2016

Manutenção Recibos Cheque Terceiros

Linha de Produto:	Datasul
Segmento:	Manufarura
Módulo:	ACR
Função:	LAR766AA - Manutenção de Recibos
Requisito:	Necessidade de adicionar a funcionalidade de validação "Portador Recibo Cheque Terceiro" para que no programa de Manutenção de Recibo controle os dados do portador e sejam carregados nos médios de cobro quando o portador é do tipo "Cheque Terceiro".
Implementação:	Foi a adicionada uma validação no programa de Manutenção de Recibo para verificar se os dados do portador estão informados nos meios de cobro quando o portador for do tipo "Cheque Terceiro".
Chamados relacionados:	TTOXU7



Document generated by Confluence on 18 fev, 2016 07:59

[Linha Datasul](#) / [EMS5.506.0024](#) / [Manutenção - EMS5.506.0024](#) / [Internacional - Manutenção - 506.0024](#)
 / [Controladoria e Finanças \(Internacional\) - Manutenção 506.0024](#)
 / [Financeiro \(Internacional\) - Manutenção 506.0024](#) / [Contas a Receber \(Internacional\) - Manutenção 506.0024](#)

Linha Datasul : TTFEOB_DT_Nota_de_Debito_Arg

Created by Alessandra Ana Moller, last modified by Susan Marjorie Alves on 02 fev, 2016

Manutenção Lotes Implantação Títulos ACR

Linha de Produto:	Datasul
Segmento:	Manufatura
Módulo:	ACR
Função:	acr702aa - Manutenção Lotes Implantação Títulos ACR
Situação:	Ao atualizar a inclusão de uma nota de débito é apresentada a mensagem "confirma atualização lote?", porém, ao escolher a opção "não" ou "cancela" é atualizado o talonário fiscal e alterado o número do título.
Solução:	Foi alterado o programa para atualizar o talonário fiscal e a numeração do título de acordo com a opção selecionada.
Chamados relacionados:	TTGGF3

Document generated by Confluence on 18 fev, 2016 07:59

[Linha Datasul](#) / [EMS5.506.0024](#) / [Manutenção - EMS5.506.0024](#) / [Internacional - Manutenção - 506.0024](#)
 / [Controladoria e Finanças \(Internacional\) - Manutenção 506.0024](#)
 / [Financeiro \(Internacional\) - Manutenção 506.0024](#) / [Contas a Receber \(Internacional\) - Manutenção 506.0024](#)

Linha Datasul : TTFID9_DT_Antecipacao_com_retencao_Arg

Created by Miriam Borchardt, last modified by Susan Marjorie Alves on 15 dez, 2015

Manutenção de Antecipação

Linha de Produto:	Datasul
Segmento:	Manufatura
Módulo:	Contas a Receber
Função:	lar768aa - Manutenção de Antecipação
Situação:	Ao gerar uma antecipação com retenção e informar o valor da retenção manualmente, ao confirmar, é apresentada a mensagem de inconsistência "14354 - O valor da retenção se calcula utilizando a seguinte fórmula: valor retenção = (valor base * alíquota) / 100, com tolerancia de 0,05 centavos mais ou menos."
Solução:	Foi alterado o programa para não apresentar a mensagem de inconsistência.
Chamados relacionados:	TTN627



Document generated by Confluence on 18 fev, 2016 07:59

[Linha Datasul](#) / [EMS5.506.0024](#) / [Manutenção - EMS5.506.0024](#) / [Internacional - Manutenção - 506.0024](#)
 / [Controladoria e Finanças \(Internacional\) - Manutenção 506.0024](#)
 / [Financeiro \(Internacional\) - Manutenção 506.0024](#) / [Contas a Receber \(Internacional\) - Manutenção 506.0024](#)

Linha Datasul : TTJLIL_DT_Estorno_Recibo_Arg

Created by Miriam Borchardt, last modified by Susan Marjorie Alves on 02 fev, 2016

Estorno Recibo

Linha de Produto:	Datasul
Segmento:	Manufatura
Módulo:	Contas a Receber
Função:	lar203aa - Estorno Recibo
Situação:	Ao realizar um estorno de recibo com antecipação, é apresentada a mensagem de inconsistência "Erro - 524 - Parâmetro "Fch" inválido para API de Estorno".
Solução:	O programa foi alterado para que não seja mais apresentada a inconsistência no estorno de recibo.
Chamados relacionados:	TTLAE3



Document generated by Confluence on 18 fev, 2016 07:59

[Linha Datasul](#) / [EMS5.506.0024](#) / [Manutenção - EMS5.506.0024](#) / [Internacional - Manutenção - 506.0024](#)
 / [Controladoria e Finanças \(Internacional\) - Manutenção 506.0024](#)
 / [Financeiro \(Internacional\) - Manutenção 506.0024](#) / [Contas a Receber \(Internacional\) - Manutenção 506.0024](#)

Linha Datasul : TTKJZD_DT_Livro_IVA_Vendas_Arg

Created by Alessandra Ana Moller, last modified by Susan Marjorie Alves on 02 fev, 2016

Relatório Livro IVA Vendas

Linha de Produto:	Datasul
Segmento:	Manufatura
Módulo:	ACR
Função:	Relatório Livro IVA Vendas - lar301aa
Situação:	Ao executar o livro IVA vendas, não é considerado o filtro de tipo de documento selecionado.
Solução:	Foi efetuada alteração para que apresente somente o tipo de documento selecionado.
Chamados relacionados:	TTLRPA



Document generated by Confluence on 18 fev, 2016 07:59

[Linha Datasul](#) / [EMS5.506.0024](#) / [Manutenção - EMS5.506.0024](#) / [Internacional - Manutenção - 506.0024](#)
 / [Controladoria e Finanças \(Internacional\) - Manutenção 506.0024](#)
 / [Financeiro \(Internacional\) - Manutenção 506.0024](#) / [Contas a Receber \(Internacional\) - Manutenção 506.0024](#)

Linha Datasul : TTRAA0_DT_DDJJ_Percepcoes_IIBB_Arg

Created by Alessandra Ana Moller, last modified by Susan Marjorie Alves on 29 dez, 2015

Declaração Jurada de Perpções de IIBB

Linha de Produto:	Datasul
Segmento:	Manufatura
Módulo:	ACR
Função:	lar318aa - Declaração Jurada de Perpções de IIBB
Situação:	Os campos estavam posicionados incorretamente, ocasionando inconsistências ao abrir a tela. E ao executar o relatório estavam sendo apresentadas inconsistências Progress ao imprimir números negativos.
Solução:	Foi efetuada alteração para posicionar os campos corretamente na tela, e que não sejam apresentadas inconsistências ao executar o relatório.
Chamados relacionados:	TTVQFG



Document generated by Confluence on 18 fev, 2016 07:59

[Linha Datasul](#) / [EMS5.506.0024](#) / [Manutenção - EMS5.506.0024](#) / [Internacional - Manutenção - 506.0024](#)

Linha Datasul : Materiais (Internacional) - Manutenção 506.0024

Created by Susan Marjorie Alves, last modified on 20 jan, 2016

Document generated by Confluence on 18 fev, 2016 07:59

[Linha Datasul](#) / [EMS5.506.0024](#) / [Manutenção - EMS5.506.0024](#) / [Internacional - Manutenção - 506.0024](#)
/ [Materiais \(Internacional\) - Manutenção 506.0024](#)

Linha Datasul : Estoque e Custos (Internacional) - Manutenção 506.0024

Created by Susan Marjorie Alves, last modified on 20 jan, 2016

Document generated by Confluence on 18 fev, 2016 07:59

[Linha Datasul](#) / [EMS5.506.0024](#) / [Manutenção - EMS5.506.0024](#) / [Internacional - Manutenção - 506.0024](#)
/ [Materiais \(Internacional\) - Manutenção 506.0024](#) / [Estoque e Custos \(Internacional\) - Manutenção 506.0024](#)

Linha Datasul : Recebimento (Internacional) - Manutenção 506.0024

Created by Susan Marjorie Alves, last modified on 20 jan, 2016

Document generated by Confluence on 18 fev, 2016 07:59

[Linha Datasul](#) / [EMS5.506.0024](#) / [Manutenção - EMS5.506.0024](#) / [Internacional - Manutenção - 506.0024](#)
 / [Materiais \(Internacional\) - Manutenção 506.0024](#) / [Estoque e Custos \(Internacional\) - Manutenção 506.0024](#)
 / [Recebimento \(Internacional\) - Manutenção 506.0024](#)

Linha Datasul : TTC124_DT_Integracao_Centro_Custo_Equ

Created by Alessandra Ana Moller, last modified by Susan Marjorie Alves on 15 dez, 2015

Documentos de Saída

Linha de Produto:	Datasul
Segmento:	Manufatura
Módulo:	MRE - APB
Função:	RE4001 - Documentos de Saída
Situação:	Ao criar uma nota de crédito por intermédio do Documentos de Saída (RE4001), e integrar com o Contas a Pagar estavam sendo criadas apropriações com o centro de custo igual a zero.
Solução:	Foi efetuada alteração para apresentar o centro de custo corretamente.
Chamados relacionados:	TTNJ70



Document generated by Confluence on 18 fev, 2016 07:59

[Linha Datasul](#) / [EMS5.506.0024](#)

Linha Datasul : Inovação - EMS5.506.0024

Created by Winston Spencer Sonnesen, last modified by Alana Karine Pahl on 15 fev, 2016

Document generated by Confluence on 18 fev, 2016 07:59

[Linha Datasul](#) / [EMS5.506.0024](#) / [Inovação - EMS5.506.0024](#)

Linha Datasul : Internacional - Inovação - 506.0024

Created by Susan Marjorie Alves on 11 jan, 2016

Document generated by Confluence on 18 fev, 2016 07:59

[Linha Datasul](#) / [EMS5.506.0024](#) / [Inovação - EMS5.506.0024](#) / [Internacional - Inovação - 506.0024](#)

Linha Datasul : Controladoria e Finanças (Internacional) - Inovação 506.0024

Created by Susan Marjorie Alves, last modified on 20 jan, 2016

Document generated by Confluence on 18 fev, 2016 07:59

[Linha Datasul](#) / [EMS5.506.0024](#) / [Inovação - EMS5.506.0024](#) / [Internacional - Inovação - 506.0024](#)
/ [Controladoria e Finanças \(Internacional\) - Inovação 506.0024](#)

Linha Datasul : Ativo Fixo (Internacional) - Inovação - 506.0024

Created by Susan Marjorie Alves, last modified on 20 jan, 2016

Document generated by Confluence on 18 fev, 2016 07:59

[Linha Datasul](#) / [EMS5.506.0024](#) / [Inovação - EMS5.506.0024](#) / [Internacional - Inovação - 506.0024](#)
/ [Controladoria e Finanças \(Internacional\) - Inovação 506.0024](#) / [Ativo Fixo \(Internacional\) - Inovação - 506.0024](#)

Linha Datasul : Ativo Fixo (Internacional) - Inovação 506.0024

Created by Susan Marjorie Alves, last modified on 20 jan, 2016

Document generated by Confluence on 18 fev, 2016 07:59

[Linha Datasul](#) / [EMS5.506.0024](#) / [Inovação - EMS5.506.0024](#) / [Internacional - Inovação - 506.0024](#)
 / [Controladoria e Finanças \(Internacional\) - Inovação 506.0024](#) / [Ativo Fixo \(Internacional\) - Inovação - 506.0024](#)
 / [Ativo Fixo \(Internacional\) - Inovação 506.0024](#)

Linha Datasul : DT_Relatorio_Saldo_Liquido_do_Bem_PER

Created by Fernando Cesar Gonçalves, last modified by Susan Marjorie Alves on 11 fev, 2016

RELATÓRIO SALDO LÍQUIDO DO BEM

Linha de Produto:	Datasul
Segmento:	Manufatura
Módulo:	Ativo Fixo
Função:	LPE300AA – Saldo Líquido do Bem-Localizado
Requisito:	Adequar o relatório de Saldo Líquido do Bem, para que o mesmo apresente informações adicionais, necessárias na análise da situação do Ativo Fixo da empresa.
Implementação:	<p>Foi desenvolvido um relatório, semelhante ao relatório de Saldo Líquido do Bem, onde foram acrescentadas a seguintes colunas:</p> <p>Data de início de Cálculo: Apresenta a data em que o bem entrou em operação, e foi iniciada a depreciação do mesmo.</p> <p>Saldo bem no início do período: Saldo do bem antes do cálculo da depreciação e/ou amortização do período informado.</p> <p>Percentual de depreciação: Apresenta o percentual de depreciação anual, definido para o bem.</p> <p>Valor da depreciação do período: Apresenta o valor de depreciação calculado no período informado para o relatório.</p> <p>Valor de amortização do período: Apresenta o valor de amortização calculado no período informado para o relatório.</p>
Projeto/Requisito:	D_MAN_MI003 / PCREQ-6330

Document generated by Confluence on 18 fev, 2016 07:59

[Linha Datasul](#) / [EMS5.506.0024](#) / [Inovação - EMS5.506.0024](#) / [Internacional - Inovação - 506.0024](#)
/ [Controladoria e Finanças \(Internacional\) - Inovação 506.0024](#)

Linha Datasul : Contábil (Internacional) - Inovação 506.0024

Created by Susan Marjorie Alves, last modified on 20 jan, 2016

Document generated by Confluence on 18 fev, 2016 07:59

[Linha Datasul](#) / [EMS5.506.0024](#) / [Inovação - EMS5.506.0024](#) / [Internacional - Inovação - 506.0024](#)
/ [Controladoria e Finanças \(Internacional\) - Inovação 506.0024](#) / [Contábil \(Internacional\) - Inovação 506.0024](#)

Linha Datasul : Contabilidade Fiscal (Internacional) - Inovação 506.0024

Created by Susan Marjorie Alves, last modified on 20 jan, 2016

Document generated by Confluence on 18 fev, 2016 07:59

[Linha Datasul](#) / [EMS5.506.0024](#) / [Inovação - EMS5.506.0024](#) / [Internacional - Inovação - 506.0024](#)
 / [Controladoria e Finanças \(Internacional\) - Inovação 506.0024](#) / [Contábil \(Internacional\) - Inovação 506.0024](#)
 / [Contabilidade Fiscal \(Internacional\) - Inovação 506.0024](#)

Linha Datasul : DT_Livros_Fiscais_PER

Created by Fernando Cesar Gonçalves, last modified by Susan Marjorie Alves on 11 fev, 2016

CORREÇÕES DE LIVROS FISCAIS DO PERU

Linha de Produto:	Datasul
Segmento:	Manufatura
Módulos:	Contabilidade Fiscal, Caixa e Bancos, Contas a Pagar e Contas a Receber
Funções:	<p>LEP307AA – Livro Caixa e Bancos-Movimentos de Caixa LEP310AA – Livro Caixa e Bancos-Movimentos das Contas Correntes LEP300AA – Livro de Compras LEP301AA – Livro de Vendas LEP344AA – Livro Diário LEP356AD – Livro Maior LPE000AA – Manutenção de Meios de Pagamento SUNAT CMG003AA – Manutenção Tipo Transação de Caixa</p>
Requisito:	Adequar os livros fiscais emitidos para a localização Peru, aos padrões determinados pelo órgão fiscal do país.
Implementações:	<p>Manutenção de Meios de Pagamento SUNAT: - Foi implementada uma rotina para de manutenção dos códigos dos meios de pagamentos definidos pela SUNAT.</p> <p>Manutenção Tipo de Transação de Caixa: - Foi Incluída a possibilidade de vincular o código do Meio de Pagamento (SUNAT), ao Tipo de Transação de Caixa.</p> <p>Emissão de Livros Fiscais: - Os livros ficais elencados abaixo, forma alterados afim de atender as informações mínimas exigidas pela SUNAT (Superintendencia Nacional de Aduanas y de Administración Tributaria), órgão que controla o fisco no Peru.</p> <ol style="list-style-type: none"> Livro Caixa e Bancos – Movimentos de Caixa; Livro Caixa e Bancos – Movimentos das Contas Correntes; Livro de Compras; Livro de Vendas; Livro Diário e Livro Maior.
Projeto/Requisito:	D_MAN_MI003 / PCREQ-6330

Document generated by Confluence on 18 fev, 2016 07:59

[Linha Datasul](#) / [EMS5.506.0024](#)

Linha Datasul : Tecnologia - 506.0024

Created by Airton Carini Junior on 19 jan, 2016

Document generated by Confluence on 18 fev, 2016 07:59

[Linha Datasul](#) / [EMS5.506.0024](#) / [Tecnologia - 506.0024](#)

Linha Datasul : Tecnologia Inovação - EMS5.506.0024

Created by Winston Spencer Sonnesen, last modified on 27 jan, 2016

Document generated by Confluence on 18 fev, 2016 07:59

[Linha Datasul](#) / [EMS5.506.0024](#) / [Tecnologia - 506.0024](#) / [Tecnologia Inovação - EMS5.506.0024](#)

Linha Datasul :

TTUEDK_DT_Dados_repetidos_exportacao_gotoexcel

Created by Airton Carini Junior, last modified by Diego Nunes da Silveira on 22 jan, 2016

TTUEDK - Dados repetidos na exportação pelo Go to Excel

Linha de Produto:	EMS 5
Segmento:	Tecnologia
Módulo:	Básico (NPS)
Função:	Go to Excel - BTB944ZA
Situação:	Os dados de programas de negócio estão sendo exportados com linhas repetidas.
Solução:	Programa ajustado para exportar todas as linhas corretamente, conforme o programa de negócio.
Release:	506.0024



Document generated by Confluence on 18 fev, 2016 07:59

[Linha Datasul](#) / [EMS5.506.0024](#) / [Tecnologia - 506.0024](#) / [Tecnologia Inovação - EMS5.506.0024](#)

Linha Datasul : TUBJ92_DT_Controle_garantia_estendida

Created by Winston Spencer Sonnesen, last modified on 27 jan, 2016

TTZCU0 - Controle garantia estendida

Linha de Produto:	Datasul
Segmento:	Tecnologia
Módulo:	Básico
Função:	Consumo de licença
Situação/Requisito:	Implementar controle de verificação de garantia estendida no legado dos produtos Datasul (EMS2, EMS5, HCM, etc).
Solução/Implementação:	Implementado controle para verificar se o cliente contratou ou não a garantia estendida.
Versão Corrigida:	EMS5.506.0024



Document generated by Confluence on 18 fev, 2016 07:59

[Linha Datasul](#) / [EMS5.506.0024](#)

Linha Datasul : Legislação - EMS5.506.0024

Created by Susan Marjorie Alves on 03 fev, 2016

Document generated by Confluence on 18 fev, 2016 07:59

[Linha Datasul](#) / [EMS5.506.0024](#) / [Legislação - EMS5.506.0024](#)

Linha Datasul : Internacional - Legislação - 506.0024

Created by Susan Marjorie Alves on 03 fev, 2016

Document generated by Confluence on 18 fev, 2016 07:59

[Linha Datasul](#) / [EMS5.506.0024](#) / [Legislação - EMS5.506.0024](#) / [Internacional - Legislação - 506.0024](#)

Linha Datasul : Controladoria e Finanças (Internacional) - Legislação 506.0024

Created by Susan Marjorie Alves on 03 fev, 2016

Document generated by Confluence on 18 fev, 2016 07:59

[Linha Datasul](#) / [EMS5.506.0024](#) / [Legislação - EMS5.506.0024](#) / [Internacional - Legislação - 506.0024](#)
/ [Controladoria e Finanças \(Internacional\) - Legislação 506.0024](#)

Linha Datasul : Financeiro (Internacional) - Legislação 506.0024

Created by Susan Marjorie Alves on 03 fev, 2016

Document generated by Confluence on 18 fev, 2016 07:59

[Linha Datasul](#) / [EMS5.506.0024](#) / [Legislação - EMS5.506.0024](#) / [Internacional - Legislação - 506.0024](#)
/ [Controladoria e Finanças \(Internacional\) - Legislação 506.0024](#) / [Financeiro \(Internacional\) - Legislação 506.0024](#)

Linha Datasul : Caixa e Bancos (Internacional) - Legislação 506.0024

Created by Susan Marjorie Alves on 03 fev, 2016

Document generated by Confluence on 18 fev, 2016 07:59

[Linha Datasul](#) / [EMS5.506.0024](#) / [Legislação - EMS5.506.0024](#) / [Internacional - Legislação - 506.0024](#)
 / [Controladoria e Finanças \(Internacional\) - Legislação 506.0024](#) / [Financeiro \(Internacional\) - Legislação 506.0024](#)
 / [Caixa e Bancos \(Internacional\) - Legislação 506.0024](#)

Linha Datasul : TSZGWO_DT_ Relatorio_Balance_de_Terceiros

Created by Jose Ricardo Zurita, last modified on 26 nov, 2015

TSZGWO_DT_Relatorio_Balance_de_Terceiros

Características do Requisito

Linha de Produto:	Datasul											
Segmento:	Manufatura											
Módulo:	<i>Caixa e Banco</i>											
Rotina:	<table border="1"> <thead> <tr> <th>Rotina</th> <th>Nome Técnico</th> </tr> </thead> <tbody> <tr> <td>Movimentos Diarios - CMG700AA</td> <td>bas_movto_cta_corren</td> </tr> </tbody> </table>	Rotina	Nome Técnico	Movimentos Diarios - CMG700AA	bas_movto_cta_corren	<table border="1"> <thead> <tr> <th>Rotina(s) envolvida(s)</th> <th>Nome Técnico</th> </tr> </thead> <tbody> <tr> <td><i>Adiciona movimento conta corrente - cmg700da</i></td> <td>add_movto_cta_corren</td> </tr> <tr> <td><i>Altera movimento conta corrente - cmg700fa</i></td> <td>mod_movto_cta_corren</td> </tr> </tbody> </table>	Rotina(s) envolvida(s)	Nome Técnico	<i>Adiciona movimento conta corrente - cmg700da</i>	add_movto_cta_corren	<i>Altera movimento conta corrente - cmg700fa</i>	mod_movto_cta_corren
Rotina	Nome Técnico											
Movimentos Diarios - CMG700AA	bas_movto_cta_corren											
Rotina(s) envolvida(s)	Nome Técnico											
<i>Adiciona movimento conta corrente - cmg700da</i>	add_movto_cta_corren											
<i>Altera movimento conta corrente - cmg700fa</i>	mod_movto_cta_corren											
País(es):	<i>Colombia</i>											
Banco(s) de Dados:	<i>EMSCOL</i>											
Tabelas Utilizadas:	colect_movto_cta_corren											
Sistema(s) Operacional(is):	<i>WINDOWS</i>											
Versões/Release:	EMS5.506.0023											

Descrição

Foi alterada a funcionalidade para incluir uma DPC na inclusão e na alteração, para informar os dados do terceiros no movimento de conta corrente, alterada a consulta para mostrar esses dados e ao contabilizar levar as informações para a contabilidade com o objetivo de preparar as informações para geração no relatório balanço de terceiros.

Procedimento para Implantação

O sistema é atualizado logo após a aplicação do pacote de atualizações 5.06.F55 deste chamado.

1. Aplique o delta (arquivo .df) para carregar a nova tabela COLEXT_MOVTO_CTA_CORREN no banco EMSCOL para funcionamento da nova funcionalidade.
 - Desde opções/executar programas escrever: _admin.r, ENTER, será executado o Data Administrator de Progress
 - Database/Select Working Database e selecionar o banco EMSCOL
 - Admin/Load Data And Definitions/Data Definitions (.df file..) e selecionar o arquivo .df enviado na pasta data_dic
 - Selecionar as seguintes opções:
 - Stop If Error Found Ind Definitions
 - Output Errors to File
 - Output Errors to Screen
 - OK
2. Executar o setup da localização de Colômbia para que os programas DPC sejam incluídos nos programas de Adicionar e Alterar Movimento Diários.
Para importar o arquivo setup:
 1. execute o programa prgtec/btb/btb705za.r
 2. selecione o arquivo LCO5SETUP.XML
 3. confirme a importação do arquivo
 4. trocar de módulos no sistema para aplicar as alterações
 5. o ícone de DPC (imagem de folhas) será apresentado nos programas de adicionar e alterar Movimento Diários em Caixa e Banco
3. Aplique o patch do chamado e execute uma vez a rotina cmg700aa – Movimento Conta Corrente Administração e Finanças/Tesouraria/Caixa e Banco/Tarefas/Movimentos Conta Corrente/Movimento Diário

Procedimento para Utilização

- Ingressar no Administração e Finanças/Tesouraria/Caixa e Banco/Tarefas/Movimentos Conta Corrente/Movimento Diário
- Para cada Conta Corrente, adicionar um novo movimento
- Ingressar no botão localização para carregar os dados do Terceiro
- Selecionar o tipo de pessoa para assim redirecionar o zoom do Nome conforme seja pessoa física ou jurídica
- Realizado o processo de executar o relatório contável, serão levado os dados de Caixa e banco para Contabilidade Fiscal assim poderá ser feita a impressão do Relatório Balance de Terceiros com os dados do terceiro na Caixa e Banco.



```
[DEFAULT]
BASEURL=http://fluig.totvs.com/portal/p/10097/home
[{{000214A0-0000-0000-C000-000000000046}}]
Prop3=19,2
[InternetShortcut]
IDList=
URL=http://fluig.totvs.com/portal/p/10097/home
IconFile=http://fluig.totvs.com/favicon.ico
IconIndex=1
```

Datos generales C.U.I.T.:



Agentes de retención	Agentes de percepción	Datos del firmante	Datos agente
<input type="checkbox"/> 1 - Empresas Constructoras <input type="checkbox"/> 4 - Empresas de Ahorro para fines determinados <input type="checkbox"/> 6 - Régimen General de Retención <input type="checkbox"/> 10 - Actividades Agropecuarias <input type="checkbox"/> 13 - Municipalidades <input type="checkbox"/> 14 - Estado Nacional <input type="checkbox"/> 15 - Estado Provincial <input type="checkbox"/> 16 - Seguros <input type="checkbox"/> 17 - Financieras y Bancos <input type="checkbox"/> 20 - Instituto Provincial de Loterías y Casinos <input type="checkbox"/> 23 - Honorarios Profesionales			
Importante Debe completar los datos del firmante para poder realizar la liquidación			





Datos generales C.U.I.T.

Agentes de retención	Agentes de percepción	Datos del firmante	Datos agente
<input type="checkbox"/> 2 - Terminales Automotrices <input type="checkbox"/> 3 - Cooperativas de Proveedores Minoristas (Ley 10345) <input type="checkbox"/> 5 - Empresas Editoras de Diarios, Revistas, etc. <input type="checkbox"/> 7 - Régimen General de Percepción (Percibido) <input type="checkbox"/> 7 - Régimen General de Percepción (Devengado) <input type="checkbox"/> 8 - Comercialización de Combustibles líquidos derivados del petróleo <input type="checkbox"/> 12 - Establecimientos Faenadores <input type="checkbox"/> 17 - Financieras y Bancos <input type="checkbox"/> 24 - Laborat. y Ag. mayoristas en la comerc. de prod. utilizados en medicina humana y otros bienes. <input type="checkbox"/> 25 - Comercialización de Cervezas y bebidas analcohólicas, jarabes, extractos y concentrados <input type="checkbox"/> 29 - Áreas Comerciales No Tradicionales			
Importante Debe completar los datos del firmante para poder realizar la liquidación			

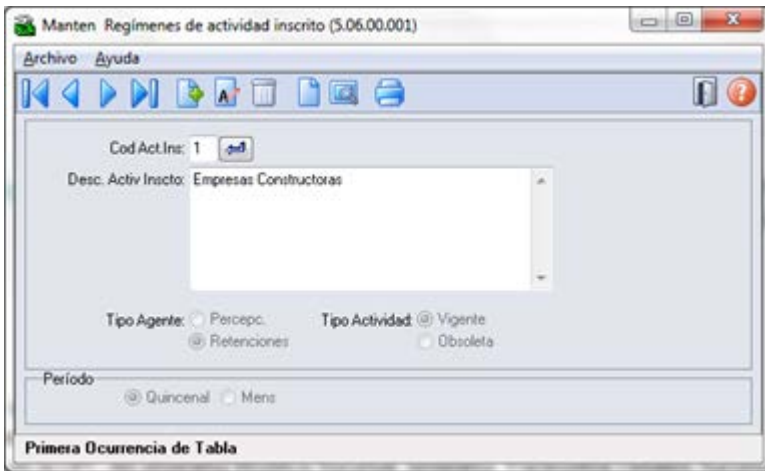

Parametrizac. Localización Sucursal

IVA
País: arg ARGENTINA
I.V.A.: iva21 IVA CREDITO 21%
Clase Impuesto: iva21 IVA CREDITO 21%

Percepción de IVA
 Agente de Percep. IVA
 Sujeto percepción IVA
País: ARG ARGENTINA
Percep IVA: PIVA PERCEPCION IVA
Clase Impto: PIVA PERCEPCION IVA CXC 3

Percepción de IVA - Sujeto no categorizado
País:
Percep IVA:
Clase Impto:
Otros parámetros
Clas por Cobrar:
Punto Vda Principal: 1
 Numerac. Diferenciada
Días por Pagar:
Serie orden de pago: op
 Aplica Conv. Multilateral
AFIP
Provincia AFIP: 00

Retenciones Importac. Val Camb./Doc./Mora Apoderados Ingresos Brutos **Reg Actividad**

OK Cancela Ayuda

Formación regímenes de actividad inscrip (5.06.00.002)

Sucursal: 961
Empresa: 960 Empresa TESTE - TOTVS (10/11/14 - 09:30)

Cod Act Ins	Desc.	Activ	Inactivo	Cod Act Ins	Desc.	Activ	Inactivo
1	Empresas Constructoras			1	Empresas Constructoras		
2	Terminales Automotrices			2	Terminales Automotrices		
3	Retenciones testes			3	Retenciones testes		
4	Empresas de Ahorro para fines deter			4	Empresas de Ahorro para fines deter		
12	Establecimientos Faenadores			12	Establecimientos Faenadores		
18	percepciones 2			18	percepciones 2		

OK Salva Cancela Ayuda

Este documento é de propriedade da TOTVS. Todos os direitos reservados. ©

Este documento é de propriedade da TOTVS. Todos os direitos reservados. ©

Este documento é de propriedade da TOTVS. Todos os direitos reservados. ©

Este documento é de propriedade da TOTVS. Todos os direitos reservados. ©

Este documento é de propriedade da TOTVS. Todos os direitos reservados. ©

Este documento é de propriedade da TOTVS. Todos os direitos reservados. ©





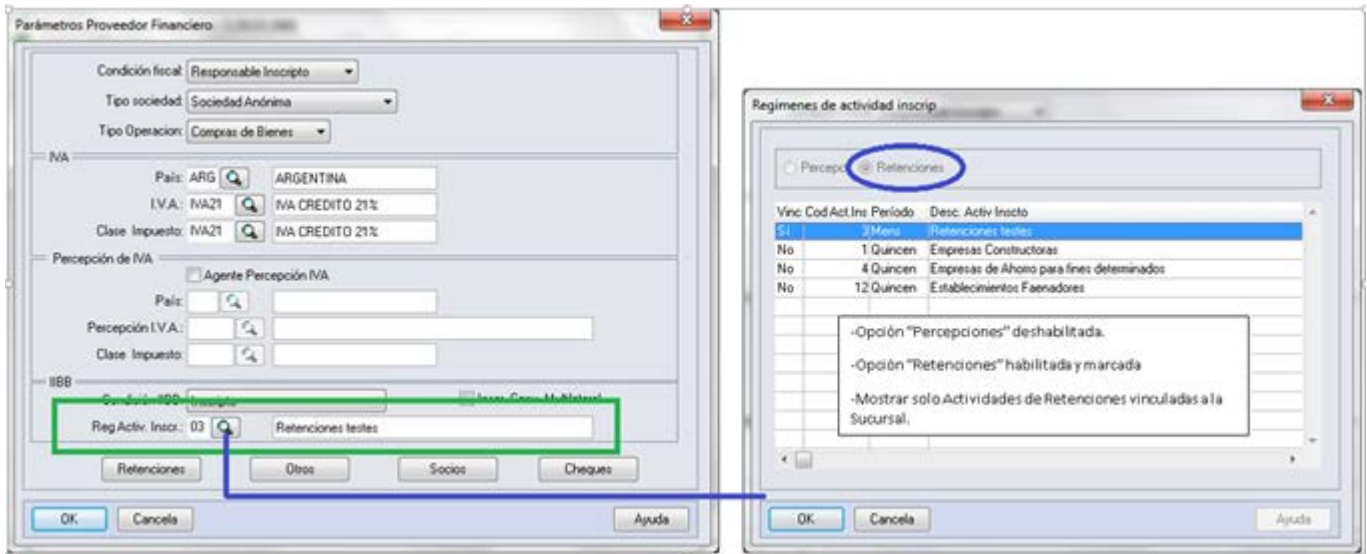

Este documento é de propriedade da TOTVS. Todos os direitos reservados. ©

Este documento é de propriedade da TOTVS. Todos os direitos reservados. ©

Este documento é de propriedade da TOTVS. Todos os direitos reservados. ©

Este documento é de propriedade da TOTVS. Todos os direitos reservados. ©

Este documento é de propriedade da TOTVS. Todos os direitos reservados. ©

Este documento é de propriedade da TOTVS. Todos os direitos reservados. ©

Items de Lote de Pago (1.00.00.042)

Sucursal: 961 TOTVS ARGENTINA
Referencia: op-703
Total Pago: 0,00 Total Bruto Informado: 5.968,50

Por Secuencia Por Suc Por Clase Por Provee Por Vencio Por Titulo

Sec Est	Rel Ant/PEP	Prov Esp	Seie	Titulo	/P Vencio	Valor Pago Port
10-961		BFT	IA01	Intencio	18/11/2015	5.968,509999

Verifica AN AN's Vinc IR Titulo IR Pago Med Pago **RegActiv** Añade Modifica Elimina Detalle Rango F80

OK Cancela Ayuda

Regimenes de actividad inscrip

Previs Retenciones

Vinc	Cod Act	Ins	Periodo	Desc. Activ	Inacto
Si			3 Meses	Retenciones testes	
No			1 Quincen	Empresas Constructoras	
No			4 Quincen	Empresas de Ahorro para fines determinados	
No			12 Quincen	Establecimientos Faenadores	

OK Cancela Ayuda

Este documento é de propriedade da TOTVS. Todos os direitos reservados. ©

Este documento é de propriedade da TOTVS. Todos os direitos reservados. ©

Este documento é de propriedade da TOTVS. Todos os direitos reservados. ©

Este documento é de propriedade da TOTVS. Todos os direitos reservados. ©

Este documento é de propriedade da TOTVS. Todos os direitos reservados. ©

Este documento é de propriedade da TOTVS. Todos os direitos reservados. ©

Añade Anticipo Pendiente - Base (1.00.01.129)

Suc: 961 TOTYS ARGENTINA
Proveedor: 8 Carballo País: ARG
Clase: AN Serie: op Título: 704

Referencia: op-704 Moneda: PESO
Portador: 9999 Colización: 1,0000000000
Emisión: 15/12/2015 Colz Inv: 1,0000000000
Fecha Venc: 15/12/2015 Valor Título: 0,00 Medio Pago
Modo Pago: Dinero
Forma Pago:

Extensión de anticipo pendiente (5.06.00.000)

Base Imponible
Gravado: 95.485,00
No Gravado: 0,00
Exento: 0,00
Valor Título: 103.436,85

Estado de recepción
País Recepción: ARG ARGENTINA
Estado Recepción: BA BUENOS AIRES

Retenciones **Activ**

OK Cancela Ayuda

Regimenes de actividad inscrip

Percepciones Retenciones

Vinc	Cod Act	Ins	Período	Desc. Activ Inscto
SI			3 Meses	Retenciones totales
No			1 Quincen	Empresas Constructoras
No			4 Quincen	Empresas de Ahorro para fines determinados
No			12 Quincen	Establecimientos Faenadores

OK Cancela Ayuda

Este documento é de propriedade da TOTVS. Todos os direitos reservados. ©

Este documento é de propriedade da TOTVS. Todos os direitos reservados. ©

Este documento é de propriedade da TOTVS. Todos os direitos reservados. ©

Este documento é de propriedade da TOTVS. Todos os direitos reservados. ©

Este documento é de propriedade da TOTVS. Todos os direitos reservados. ©

Este documento é de propriedade da TOTVS. Todos os direitos reservados. ©

Consulta Orden de Pago (5.06.00.030)

Archivo Ayuda

Suc: 961 Serie: op Documento: 702 Tipo Ord: Factura

Proveedor: 8 Ricardo Oscar Carballo Total: 103.116,20

Cod Act Ins: 3 Fecha Ord. Pago: 15/12/2015 Extornado

Por Fch Trans Por Trans

Suc	Clase	Serie	Título	Cuota	Fch Emisión	Fch Vencido	Val Movto ME	Morosa	Valor
961	FT	A01	dashel-1		15/12/2015	15/12/2015	103.116,20	PESO	103

Tot. Títulos: 103.116,20 Tot. Ret.: 16.191,80 Tot. Pago: 86.924,40

Relacion

Primera Ocurrencia de Tabla

Este documento é de propriedade da TOTVS. Todos os direitos reservados. ©

Este documento é de propriedade da TOTVS. Todos os direitos reservados. ©

Este documento é de propriedade da TOTVS. Todos os direitos reservados. ©

Este documento é de propriedade da TOTVS. Todos os direitos reservados. ©

Este documento é de propriedade da TOTVS. Todos os direitos reservados. ©

Este documento é de propriedade da TOTVS. Todos os direitos reservados. ©

Modifica Exten Val Pend Tit por Cobrar (5.06.00.024)

Gravado: 2.548,00 No Gravado: 0,00 Exento: 0,00

LVA: País: arg ARGENTINA Percep LVA: País: ARG ARGENTINA
Imp IVA: iva21 IVA CREDITO 21% Imp Porc IVA: PIVA PERCEPCION IVA
Clasf Impto: iva21 IVA CREDITO 21% Clasf Impto: PIVA PERCEPCION IVA CXC 3

Estado de recepción: País Recep.: ARG ARGENTINA Cheque tercero: Cheque Tercero:
Est. Recep.: BA BUENOS AIRES Val. Cheq. Tec.: 0,00

Imp	Descripción	VI Rendo Tribut	Alic	VI Impuesto Da Cc
IVA21	IVA CREDITO 21%	2.548,00	21,00	535,08 00000
PIVA	PERCEPCION IVA	2.548,00	3,00	76,44 11401
PIBSA	PERCEPCION IIBB BUENOS AIRES	2.548,00	8,00	203,84 21401
PBCF	PERCEPCION IIBB CAP FED	2.548,00	2,00	50,96 11401

Valor Bruto: 2.548,00 Tot Perc IBB: 50,96
Total LVA: 535,08 Total Percep LVA: 76,44 Valor Neto: 3.210,48

OK Salva Cancela Ayuda

Regimenes de actividad inscrip

Percep. Retenciones

Vinc	CodAct	Insc	Periodo	Desc. Activ	Insccto
SI	2	Quincen		Terminales Automatizadas	
No	18	Quincen		percepciones 2	

OK Cancela Ayuda

Este documento é de propriedade da TOTVS. Todos os direitos reservados. ©

Este documento é de propriedade da TOTVS. Todos os direitos reservados. ©

Este documento é de propriedade da TOTVS. Todos os direitos reservados. ©

Este documento é de propriedade da TOTVS. Todos os direitos reservados. ©

Este documento é de propriedade da TOTVS. Todos os direitos reservados. ©

Este documento é de propriedade da TOTVS. Todos os direitos reservados. ©

Este documento é de propriedade da TOTVS. Todos os direitos reservados. ©

Este documento é de propriedade da TOTVS. Todos os direitos reservados. ©

Este documento é de propriedade da TOTVS. Todos os direitos reservados. ©

Este documento é de propriedade da TOTVS. Todos os direitos reservados. ©

Este documento é de propriedade da TOTVS. Todos os direitos reservados. ©

Este documento é de propriedade da TOTVS. Todos os direitos reservados. ©

Alteración Títulos CR (L00.01.056)

Suc: 961 Efectivo: FT Serie: 1A1 Título: 43058
 Cliente: 8 Carballo Moneda: PESO

Altera: 13/10/2014 Referencia: 141013Tub

Motivo Inpt: []

VI Original: 90.300,00
 Saldo: 0,00
 Motivo Ajuste Valor: []

Portador: 9601 []
 Cartera: 06 []
 VI Gasto Bici: 0,00
 Cond Cobr: []

Vencido: 13/10/2014 Sit Tit: Normal
 Fluj: 13/10/2014 Tip Cobro: Normal

Destinado: Externa Impuestos Motivo Alter: []

Régimen de Actividad

Percepciones Retenciones

Gen	Cod	Periodo	Descripción
Si	1	Mensual	Empresas constructoras
No	13	Mensual	Municipalidades
No	16	Quincenal	Seguros

- Opción "Retenciones" deshabilitada.
- Opción "Percepciones" habilitada
- Mostrar solo Actividades de Percepciones vinculadas a la Sucursal.

Alteración Títulos CR (L00.01.056)

Suc: 961 Efectivo: FT Serie: 1A1 Título: 43058
 Cliente: 8 Carballo Moneda: PESO

Altera: 13/10/2014 Referencia: 141013Tub

Motivo Inpt: []

VI Original: 90.300,00
 Saldo: 0,00
 Motivo Ajuste Valor: []

Portador: 9601 []
 Cartera: 06 []
 VI Gasto Bici: 0,00
 Cond Cobr: []

Vencido: 13/10/2014 Sit Tit: Normal
 Fluj: 13/10/2014 Tip Cobro: Normal

Destinado: Extoma Impuestos Motivo Alter: []

Régimen de Actividad

Percepciones
 Retenciones

Gen	Cod	Periodo	Descripción
Si	1	Mensual	Empresas constructoras
No	13	Mensual	Municipalidades
No	16	Quincenal	Seguros

- Opción "Retenciones" deshabilitada.
- Opción "Percepciones" habilitada
- Mostrar solo Actividades de Percepciones vinculadas a la Sucursal.

Facturas - FT0904 - 2.00.00.059 - 960 - Empresa TESTE - TOTVS (09/09/14 - 15:00)

Archivo Ayuda

Sucursal: 961 MCFDET: S5NSNSS
Serie: 1A1 Fch emisión: 16/06/2010
Nº Factura: 0042222 Cliente/Provee: 22 Solatec

Inform 1	Inform 2	Entrega	Embalaje	Contab Fat	Obs	Contab Est	Déb/Créd
----------	----------	---------	----------	------------	-----	------------	----------

Peso Bruto Total: 0,000 Usuario Cálculo: cristinar
Peso Neto Total: 0,000 Libera FT: No Msg: 0
VI Embalaje: 0,00 Ruta:
Valor Seguro: 0,00 Transportador: Megatrans
Valor Flete: 0,00 Placa:
Val Desp Dutos:
Destino Mercancia: Comercio/Industria
VI Mercancia: 11.110,90 Trans_Redepa:
Nº Proceso Exp:
Tasa Exportac: 1,00000000
Portador: 9601 6 Embarque: 34 11
Nomb de Consumidor:
Cod Activ Percepción:

Este documento é de propriedade da TOTVS. Todos os direitos reservados. ©

Este documento é de propriedade da TOTVS. Todos os direitos reservados. ©

Este documento é de propriedade da TOTVS. Todos os direitos reservados. ©

Este documento é de propriedade da TOTVS. Todos os direitos reservados. ©

Este documento é de propriedade da TOTVS. Todos os direitos reservados. ©

Este documento é de propriedade da TOTVS. Todos os direitos reservados. ©

DDJJ IBB por Provincia (5.06.00.030)

Selección

Sucursal: hst: ZZZ
Emisor: 0 hst: 999.999.999
Nro. Doc: hst: ///////////////
Período: 01/01/1901 hst: 17/04/2014

Arch. Percepciones/Retenciones
C:/tmp/Arch_Perc_Retenc/

Exportación S.I.A.P.
C:/tmp/perc_SIAp.txt

Arch. Percibidos/Retenidos
C:/tmp/B_retper.txt

Parámetros

Layout: Buenos Aires Numeración Retención ARBA
Estado:

Tipo
 Percepción
 Retención

Destino
 Terminal Archivo Impresora

Ejecución
 Online Batch
 Imprime Parámetros

Dimension
Líneas: 66
Column: 215

Este documento é de propriedade da TOTVS. Todos os direitos reservados. ©

Este documento é de propriedade da TOTVS. Todos os direitos reservados. ©

Este documento é de propriedade da TOTVS. Todos os direitos reservados. ©

Este documento é de propriedade da TOTVS. Todos os direitos reservados. ©

Este documento é de propriedade da TOTVS. Todos os direitos reservados. ©

Este documento é de propriedade da TOTVS. Todos os direitos reservados. ©

06.9.5508 - FT0904 - 2.00.00.059 - Consulta Notas Fiscais - 171 - FIRENZE S.R.L.

Archivo Ayuda

Sucursal: 1 IECFOAT: NNNSNNN
Serie: 0001 Fch Emisión: 13/05/2015
Nr Nota Fiscal: 0000001 Cliente/Provee: 4 DIARCO

Inform 1 | Inform 2 | Entrega | Embalag | Contab Fat | Observ | Contab Est | Déb/Créd

Nr Fatura: Lst Precios:
Pedido Cliente: Lst Financ: 1 0
Cond pagto: 2 Ind Fin: 1,00000 Juros
Tipo Operación: 100DEV Desconto Cliente: 0,000 0,000
Prazo Médio Vecto: 0,00 VI Total Nota: 22,15
Dt / Usuar Cancelamento: Canal Venda: 0
Fc Salida Merc: Espécie Docum: NFE
Representante: CASTALDI Tipo Preço: Preço Informado
Fh Entreg Real: Tipo Faturamento: Total
Gera Fat / Base Dup: No 13/05/2015 Moneda: 0 - PES
Atualização AP: Tipo Nota: Crédito
Cod Ativ Percepção:

Enter data or press ESC to end.

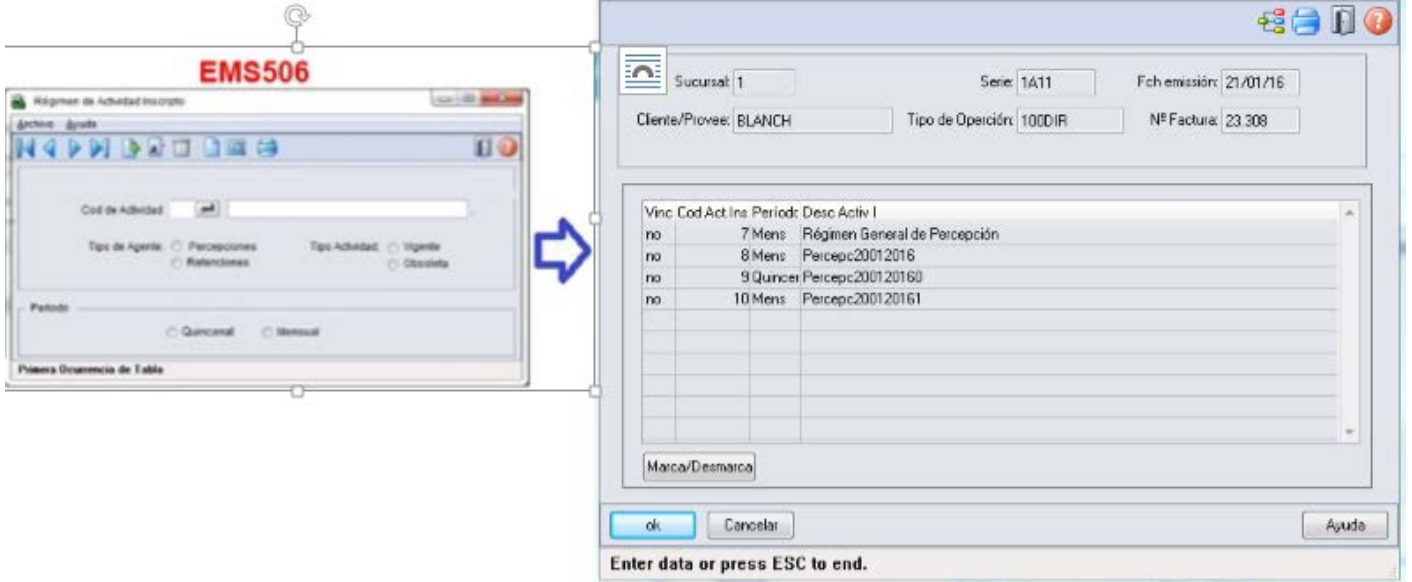

Este documento é de propriedade da TOTVS. Todos os direitos reservados. ©

Este documento é de propriedade da TOTVS. Todos os direitos reservados. ©

Este documento é de propriedade da TOTVS. Todos os direitos reservados. ©

Este documento é de propriedade da TOTVS. Todos os direitos reservados. ©

Este documento é de propriedade da TOTVS. Todos os direitos reservados. ©

Este documento é de propriedade da TOTVS. Todos os direitos reservados. ©

