Linha Datasul

Release 12.1.16

Table of Contents

1	Controle Saúde - 12.1.16	9
2	Inovação 12.1.16	10
2.1	BA - Inovação - 12.1.16	10
2.1.1	Perfil Extração GoodData Datasul	10
2.2	Comércio Exterior - Inovação - 12.1.16	11
2.2.1	Complementos da Nota Fiscal de Ajuste por Embarque	11
2.3	Controladoria e Finanças - Inovação - 12.1.16	12
2.3.1	Financeiro - Inovação - 12.1.16	12
2.4	Fiscal - Inovação - 12.1.16	18
2.4.1	Configurador Layout Fiscal - Inovação - 12.1.16	18
2.4.2	Obrigações Fiscais - Inovação - 12.1.16	20
2.5	Manufatura - Inovação - 12.1.16	32
2.5.1	Totvs e-Kanban - Inovação - 12.1.16	33
2.6	Materiais - Inovação - 12.1.16	37
2.6.1	Aquisição de Produtos Rurais - Inovação - 12.1.16	37
2.6.2	Compras e Suprimentos - Inovação - 12.1.16	43
2.6.3	Controle de Investimentos - Inovação - 12.1.16	49
2.6.4	Estoque e Custos - Inovação - 12.1.16	53
2.6.5	Recebimento - Inovação - 12.1.16	57
2.7	Recursos Humanos - Inovação - 12.1.16	59
2.7.1	Administração de Pessoal - Inovação - 12.1.16	59
2.8	Saúde - Inovação - 12.1.16	105
2.8.1	Oficial GPS - Inovação - 12.1.16	105
2.9	Tecnologia - Inovação - 12.1.16	177
2.9.1	99502 MFRWJOI-5 DT Gerar planilha com valores negativos	177
2.9.2	314103 MFRWJOI-480 DT Melhorias no Menu HTML	178
2.9.3	FRWJOI01-757 Otimização do consumo de memória na troca de empresas	180
2.9.4	FRWJOI01-763 Inconsistência ao reprocessar mensagens	181
2.9.5	FRWJOI01 - Consumo de licença na execução de pedidos RPW	182
2.9.6	EAI2 Consulta de conteúdo na tela de de-para	183

2.9.7	FRWJOI01-774 Fila de envio e recebimento configurável	184
2.9.8	FRWJOI-782 DT Gravação do Histórico de Login Desnecessária	185
2.9.9	EAI2 Inconsistência no cadastro de de-para	186
2.9.10	EAI2 Trocar Label "Destino" por "Aplicativo" da Mensagem Vinculada	187
2.9.11	EAI2 Eliminação de Aplicativo Externo Não Remove Rota	188
2.10	Vendas CRM - Inovação - 12.1.16	189
2.10.1	CRM - Inovação - 12.1.16	189
2.10.2	Vendas e Faturamento - Inovação - 12.1.16	194
3	Legislação 12.1.16	198
3.1	Controladoria e Finanças - Legislação - 12.1.16	198
3.1.1	Financeiro - Legislação - 12.1.16	198
3.2	Fiscal - Legislação - 12.1.16	199
3.2.1	Configurador Layout Fiscal - Legislação - 12.1.16	200
3.2.2	Obrigações Fiscais - Legislação - 12.1.16	202
3.3	Internacional - Legislação - 12.1.16	234
3.3.1	Controladoria e Finanças (Internacional) - Legislação - 12.1.16	234
3.4	Manufatura - Legislação - 12.1.16	247
3.4.1	Controle da Produção - Legislação - 12.1.16	247
3.5	Materiais - Legislação - 12.1.16	255
3.5.1	Recebimento - Legislação - 12.1.16	255
3.6	Recursos Humanos - Legislação - 12.1.16	307
3.6.1	Administração de Pessoal - Legislação - 12.1.16	308
3.7	Saúde - Legislação - 12.1.16	320
3.7.1	Draft - GPS - Legislação - 12.1.16	320
3.7.2	Oficial Foundation - Legislação - 12.1.16	327
3.7.3	Oficial GPS - Legislação - 12.1.16	329
3.8	Vendas CRM - Legislação - 12.1.16	335
3.8.1	Vendas e Faturamento - Legislação - 12.1.16	336
4	Manutenção 12.1.16	353
4.1	Agroindústria - Manutenção - 12.1.16	353
4.1.1	Originação de Grãos - Manutenção - 12.1.16	353

4.2	Comércio Exterior - Manutenção 12.1.16	382
4.2.1	Exportação - Manutenção - 12.1.16	383
4.2.2	Importação - Manutenção 12.1.16	389
4.3	Controladoria e Finanças - Manutenção - 12.1.16	399
4.3.1	Aplicações e Empréstimos - Manutenção - 12.1.16	399
4.3.2	Ativo Fixo - Manutenção - 12.1.16	402
4.3.3	Caixas e Bancos - Manutenção - 12.1.16	409
4.3.4	Contabilidade Fiscal - Manutenção - 12.1.16	413
4.3.5	Contas a Pagar - Manutenção - 12.1.16	425
4.3.6	Contas a Receber - Manutenção - 12.1.16	437
4.3.7	Execução Orçamentária - Manutenção - 12.1.16	454
4.3.8	Prestação de Contas - Manutenção - 12.1.16	456
4.3.9	Universal - Manutenção - 12.1.16	458
4.3.10	Vendor - Manutenção - 12.1.16	460
4.4	Fiscal - Manutenção - 12.1.16	461
4.4.1	Configurador Layout Fiscal - Manutenção - 12.1.16	461
4.4.2	Obrigações Fiscais - Manutenção - 12.1.16	471
4.4.3	Recuperação de Impostos - Manutenção - 12.1.16	476
4.5	Internacional - Manutenção - 12.1.16	479
4.5.1	Controladoria e Finanças (Internacional) - Manutenção - 12.1.16	479
4.5.2	Materiais (Internacional) - Manutenção - 12.1.16	492
4.6	Logística - Manutenção - 12.1.16	500
4.6.1	Automação e Coleta de Dados - Manutenção - 12.1.16	500
4.6.2	Frete Embarcador - Manutenção - 12.1.16	504
4.6.3	WMS - Manutenção - 12.1.16	517
4.7	Manufatura - Manutenção - 12.1.16	530
4.7.1	APS - Planejamento Avançado de Produção - Manutenção - 12.1.16	530
4.7.2	Chão de Fábrica - Manutenção - 12.1.16	535
4.7.3	Configurador de Produtos - Manutenção - 12.1.16	540
4.7.4	Controle da Produção - Manutenção - 12.1.16	546
4.7.5	Custos - Manutenção - 12.1.16	558
4.7.6	Desenvolvimento de Produtos - Manutenção - 12.1.16	564
4.7.7	Engenharia - Manutenção - 12.1.16	566
4.7.8	Planejamento - Manutenção - 12.1.16	575
4.7.9	Plano Mestre de Produção - Manutenção - 12.1.16	579
4.8	Manutenção de Ativos - Manutenção - 12.1.16	580
4.8.1	Frotas - Manutenção - 12.1.16	580

4.8.2	Manutenção Industrial - Manutenção - 12.1.16	582
4.9	Materiais - Manutenção - 12.1.16	591
4.9.1	Compras e Suprimentos - Manutenção - 12.1.16	591
4.9.2	Controle de Contratos - Manutenção - 12.1.16	622
4.9.3	Controle de Investimentos - Manutenção - 12.1.16	623
4.9.4	Estoque e Custos - Manutenção - 12.1.16	627
4.9.5	Importação - Manutenção - 12.1.16	701
4.10	Recursos Humanos - Manutenção - 12.1.16	706
4.10.1	Administração de Pessoal - Manutenção - 12.1.16	706
4.10.2	Gestão de Pessoal - Manutenção - 12.1.16	782
4.10.3	Portal HCM - Manutenção - 12.1.16	788
4.10.4	Responsabilidade Social - Manutenção - 12.1.16	791
4.11	Saúde - Manutenção - 12.1.16	808
4.11.1	Foundation - Manutenção - 12.1.16	808
4.11.2	Oficial GPS - Manutenção - 12.1.16	810
4.12	Tecnologia - Manutenção - 12.1.16	931
4.12.1	96071 MFRWJOI-59 DT Inconsistência ao executar programas	931
4.12.2	96947 MFRWJOI-616 Cadastro de Usuario nao salva campo Bloquear Alteracao pelo Usuario	932
4.12.3	98636 MFRWJOI-383 DT Mensagem Sessão Expirada	932
4.12.4	99202 MFRWJOI-477 - Handle Preso na Memória da Sessão Progress	933
4.12.5	99748 MFRWJOI_10 DT Login Intermediário (BTB910ZC) Utiliza Apenas o Domino da Sessão	934
4.12.6	124021 MFRWJOI-335 DT Falha na Execução do Timeout	934
4.12.7	126247 MFRWJOI-241 - Programa não informa erro correto.	935
4.12.8	197981 MFRWJOI-371 DT Solicitação de Alteração de Senha Somente na Data de Expiração Após o Login	936
4.12.9	227320 MFRWJOI-482 - Inconsistência na Conexão de Banco de Dados Shared-Memory no RPW	937
4.12.10	229529 MFRWJOI-462 DT Inconsistência ao executar programas	937
4.12.11	238611 MFRWJOI-410 - Exportação Excel Esta Apresentando Inconsistências em Tela	938
4.12.12	244716 MFRWJOI-461 DT Lista de módulos no consumo da licença	939
4.12.13	283115 - MFRWJOI-471 - Planilha Excel Gerada com Status Compartilhado	940
4.12.14	284718 MFRWJOI-454 P roblemas na formatação em planilhas geradas com LibreOffice	940
4.12.15	287632 MFRWJOI-426 DT Usuario Logout Datasul	941

4.12.16	305510 MFRWJOI-428 - Campo Faixa de Programas está Limitado em Relatório	942
4.12.17	311583 MFRWJOI-448 - Opção Ver Ajuda Desta Tela No Help Flex Não Apresenta Informações	943
4.12.18	320335 MFRWJOI-477 - GPF AuditTrail	943
4.12.19	353866 MFRWJOI-554 DT Inconsistência no login automático pelo navegador Internet Explorer	944
4.12.20	360540 MFRWJOI-534 Erro ao Enviar E-mail por Meio de Programa de Negócio	945
4.12.21	392632 MFRWJOI-561 Inconsistência ao abrir o Menu HTML no Internet Explorer	945
4.12.22	435039 - MFRWJOI-646 - Inconsistência em Timeout com Banco Oracle	946
4.12.23	440575 MFRWJOI-663 DT Inconsistência ao Iniciar o Programa Parâmetros Email Foundation	947
4.12.24	442474 MFRWJOI-641 DT Parâmetros de Segurança Avançada	948
4.12.25	444728 MFRWJOI-643 DT Conflito tipo de dado variável global	948
4.12.26	501916 MFRWJOI-686 Inconsistência na funcionalidade esqueci minha senha	949
4.12.27	511966 MFRWJOI-691 Inconsistência na Geração de Planilha Através do GotoExcel	950
4.12.28	FRWJOI01-756 - Acesso ao Datasul com erros no modo Pull	951
4.12.29	EAI2 Data e hora com GMT 0 exibida incorretamente	952
4.12.30	FRWJOI01-806 DT EAI2 Wizard de Configuração Não Exibe Erros	953
4.12.31	MFRWJOI-192 - Inconsistência ao Remover o Ultimo Registro	954
4.12.32	MFRWJOI-213 Alterações no Cadastro de Usuários	955
4.12.33	MFRWJOI-350 - Erro caractere muito longo ao realizar login integrado ao AD	956
4.12.34	MFRWJOI-421 - Inconsistência ao Gravar o Histórico de Login	957
4.12.35	MFRWJOI-421 DT Não grava histórico de login	957
4.12.36	MFRWJOI-470 - Arquivo de chave emergencial gravado indevidamente	958
4.12.37	MFRWJOI-494 - Inconsistência no servidor RPW para programas do EMS5	959
4.12.38	MFRWJOI-538 - Bordas Laterais no LibreOffice	960
4.12.39	MFRWJOI-559 - Método CountQuery do Template de DBO	961
4.13	Vendas CRM - Manutenção - 12.1.16	962
4.13.1	Vendas e Faturamento - Manutenção - 12.1.16	962

5 Alterações Técnicas 12.1.16 1034

5.1 Alterações de Dicionário - 12.1.16 1034

6 Programas de Acerto de Base - SPP 1045

7 Atualização de Menus - 12.1.16 1046

2 Inovação 12.1.16

2.1 BA - Inovação - 12.1.16

2.1.1 Perfil Extração GoodData Datasul

Linha de Produto:	Datasul
Segmento:	Manufatura
Módulo:	MBA
Função:	Extratores GoodData
Situação /Requisito:	Existe a necessidade de uma nova forma para execução de extratores com mais facilidade de parametrização e rápida configuração de execução.
Solução /Implementação:	Foi implementada a opção de perfil de extração, com períodos padrões previamente cadastrados para os extratores.
Requisi to (ISSUE):	MANBABI01-404

Macro desconhecida: 'rate'

2.2 Comércio Exterior - Inovação - 12.1.16

2.2.1 Complementos da Nota Fiscal de Ajuste por Embarque

Linha de Produto:	Datasul
Segmento:	Manufatura
Módulo:	Importação
Função:	Complementos da Nota Fiscal de Ajuste por Embarque de Importação
Situação /Requisito:	Tratamento para considerar a Nota Fiscal de Ajuste no Embarque filho, na Nota Fiscal Complementar e no Relatório de Custo Real de Importação.
Solução /Implementação:	As funções foram alteradas para permitir a emissão de uma nota de importação de ajuste para o embarque filho, considerar a nota de ajuste relacionada ao embarque no momento do rateio da despesa complementar de importação e apresentar as informações da nota de ajuste no relatório de Custo Real de Importação.
Requisito (informe o requisito relacionado):	MANMAT01-4176

Macro desconhecida: 'rate'

2.3 Controladoria e Finanças - Inovação - 12.1.16

2.3.1 Financeiro - Inovação - 12.1.16

Contas a Receber - Inovação - 12.1.16

ACR240aa - Opções do "Considerar" selecionadas por padrão na Consulta de Título em Aberto do Contas a Receber

Linha de Produto:	Datasul
Segmento:	Manufatura
Módulo:	ACR - Contas a Receber
Função:	ACR240aa - Consulta Títulos em Aberto do Contas a Receber
Situação /Requisito:	Ao entrar na tela da Consulta de Título em Aberto do Contas a Receber (ACR240aa), é necessário selecionar sempre as opções do "Considerar".
Solução /Implementação:	O programa foi alterado para selecionar todas as opções do "Considerar" por padrão.
Requisito:	MANFIN01-951

Macro desconhecida: 'rate'

ACR759 - Data Geração RPW

Linha de Produto:	Datasul
Segmento:	Manufatura
Módulo:	ACR - Contas a Receber
Função:	ACR759 - Receber Movimento Cobrança Escritural
Requisito:	Na rotina de relatório ACR759 existe um campo chamado “Data de Geração”, em que é informada uma data que o sistema utiliza para certas validações. Porém, quando o relatório é executado via batch, no qual é possível agendar se a rotina seja executada todos os dias em um intervalo de tempo, a data sempre será a mesma, sem uma opção de alterar o valor deste campo.
Implementação:	Foi adicionado o parâmetro "Assume Dia de Execução", que indicará se deve ser considerada sempre a data informada ou a data do dia da execução.
Chamados relacionados:	TURCG3; TURHU1
Requisito (ISSUE):	MANFIN01-892

Macro desconhecida: 'rate'

Controle de Inadimplência - Inovação - 12.1.16

Pequenas Melhorias IVC

Linha de Produto:	Datasul
Segmento:	Manufatura
Módulo:	IVC - Controle de Inadimplência
Função:	IVC307AA - Relatório Exclusão Títulos Controle de Inadimplência IVC047AA - Base Cliente Inadimplência IVC516ZA - Agenda Controle de Inadimplência IVC516ZB - Agenda Controle de Inadimplência - Movimento IVC516ZC - Agenda Controle de Inadimplência - Renegociação
Requisito:	<p>1) Alterações necessárias no programa Agenda Controle de Inadimplência (IVC516za):</p> <ul style="list-style-type: none"> • Inclusão das colunas Nome Abreviado, Dias de Atraso, Data Reagendamento, Juros, Multa, Desconto e Abatimento no browse dos Títulos (IVC516za); • Incluir novos agrupadores Por Carteira e Por Grupo de Cliente; • Incluir campo Saldo Antecipações ACR na tela IVC516za; • Incluir novas classificações pelo ID federal e Nome (Razão Social); • Sugerir o valor das despesas bancárias ao gerar uma renegociação; • Incluir botão de filtro, permitindo listar apenas títulos reagendados; • Incluir botão de parâmetros, que possibilite informar dados referentes a juros; • Incluir botão para abrir diretamente a tela do produto padrão de Liquidação de Títulos; • Incluir botão para consultar os valores totais por cliente; • Incluir botão ao lado do campo "Saldo Antecipações ACR" (item 3), para abrir a tela de consulta de cliente.

	<p>2) Criar uma rotina para exclusão de títulos do IVC que deve ter a possibilidade de ser executada via BATCH (IVC307aa).</p> <p>3) Incluir botões na tela de Manutenção de Cliente Controle de Inadimplência, um para adicionar um histórico referente a um contato com o cliente e outro botão para efetuar a consulta dos históricos do cliente (IVC047aa).</p>
<p>Implementação:</p>	<p>1) Foram efetuadas as seguintes alterações no programa Agenda Controle de Inadimplência (IVC516za):</p> <ul style="list-style-type: none"> • Incluídas as colunas Nome abreviado, Dias de atraso, Data Reagendamento, Juros, Multa, Desconto e Abatimento no browse dos Títulos; • Incluídas as opções Por Carteira e Por Grupo de Cliente no campo Agrupamento; • Incluído o campo Saldo Antecipações ACR. Este campo irá considerar antecipações na agenda do usuário como um crédito que o cliente possui; • Incluídas as opções ID Federal e Nome (Razão Social) no campo Classificações; • Foram efetuadas alterações para sugerir o valor das despesas bancárias no campo "Outras Despesas" ao gerar uma Renegociação; • Disponibilizado o botão Filtro, que ao ser acionado, abre uma nova tela na qual é possível selecionar o campo "Somente Títulos Reagendados", que selecionado, lista no browse apenas os títulos reagendados; • Disponibilizado o botão Parâmetros", que ao ser acionado, abre uma nova tela na qual é possível informar o tipo de juros, as taxas de juros e multa e a data de juros; • Disponibilizado o botão Lote Liquidação, que ao ser acionado, abre a tela do produto padrão de Lote Liquidação Contas a Receber para a necessidade de efetuar a baixa de um título utilizando uma antecipação. Esta ação apenas executa o programa de baixa do ACR, a inclusão do lote fica a critério do usuário; • Disponibilizado o botão Totais, que ao ser acionado, abre uma nova tela na qual é possível consultar os Totais por Cliente;

	<ul style="list-style-type: none"> • Disponibilizado o botão Detalhe ao lado do novo campo "Saldo Antecipações ACR", que ao ser acionado, abre a tela do produto padrão de Consulta de Cliente, do cliente selecionado. <p>2) Foi desenvolvida a rotina Consulta de Exclusão Títulos Controle Inadimplência (IVC307AA), que pode ser executada via BATCH e que permite excluir os títulos do IVC gerando um relatório listando os títulos eliminados do IVC.</p> <p>3) Foram incluídos dois botões na tela de Manutenção de Cliente Controle de Inadimplência (IVC047aa), Histórico do Cliente e Consultar Histórico do Cliente, um para adicionar um histórico referente a um contato com o cliente e outro botão para efetuar a consulta dos históricos do cliente;</p>
Tickets relacionados:	TUAFAD / TSXGTW / TUDRBI / TU9556 / TUEJF8 / TUKMCQ / TVGFRR / TVEPEN / TUOZE4 / TUOLTX
Requisito (informe o requisito relacionado):	MANFIN01-693 / MANFIN01-694

Macro desconhecida: 'rate'

2.4 Fiscal - Inovação - 12.1.16

2.4.1 Configurador Layout Fiscal - Inovação - 12.1.16

LF0215 - Demonstra a conta contábil no registro M400 e M800

Linha de Produto:	Datasul.
Segmento:	Manufatura.
Módulo:	MLF - Configurador Layout Fiscal
Função:	LF0215 - Gerador de Arquivos SPED Contribuições.
Situação /Requisito:	A conta contábil gerada nos registros M400 e M800 do SPED Contribuições está incorreta, como não é uma informação obrigatória nem deveria gerar.
Solução /Implementação:	Foi criada a função FIS CONTA-BLOCO-M 01, que quando ativada não será demonstrada a conta contábil nos registros M400/M800.
Tickets relacionados:	168441.

Macro desconhecida: 'rate'

LF0203 - Manutenção/Consulta das Informações de Todas as Tabelas

Linha de Produto:	Datasul.
Segmento:	Manufatura.
Módulo:	MLF - Configurador Layout Fiscal
Função:	LF0203 - Manutenção/Consulta das Informações de Todas as Tabelas.
Situação /Requisito:	Ao utilizar a opção "Exportar Dados para o Microsoft Excel" a planilha é gerada com no máximo 60 mil linhas.
Solução /Implementação:	Foi alterado o formato da geração do Excel para XLSX, onde será possível gerar a planilha com mais de 60 mil linhas.
Tickets relacionados:	470633.

Macro desconhecida: 'rate'

2.4.2 Obrigações Fiscais - Inovação - 12.1.16

Extrator GIM-RN TAF Datasul

Características do Requisito

Linha de Produto:	Datasul					
Segmento:	Manufatura					
Módulo:	MOF - Obrigações Fiscais					
Rotina:	<table border="1"> <thead> <tr> <th>Rotina</th> <th>Nome Técnico</th> </tr> </thead> <tbody> <tr> <td>OF1001</td> <td>Extrator de Informações TAF</td> </tr> </tbody> </table>	Rotina	Nome Técnico	OF1001	Extrator de Informações TAF	
Rotina	Nome Técnico					
OF1001	Extrator de Informações TAF					
Requisito (ISSUE):	MANFIS01-2259					
País(es):	Brasil					
Banco(s) de Dados:	Oracle, SQL e Progress					
Sistema(s) Operacional(is):	Windows®/Linux®					

Descrição

A GIM-RN é um arquivo magnético em formato texto, para que os contribuintes localizados no estado do Rio Grande do Norte entreguem à Secretaria de Estado da Tributação do Governo do Estado do Rio Grande do Norte a Guia Informativa Mensal do ICMS.

Realizar a extração das informações do produto Datasul EMS 2 para o TAF (TOTVS Automação Fiscal) utilizando o layout de integração (01. Layout Único Atual) , permitindo a extração dos registros referentes a esta GIM-RN.

A quem se destina	Aos contribuintes enquadrados no Cadastro de Contribuintes do Estado do Rio Grande do Norte sob regime de pagamento normal.
-------------------	---

Objetivo	Fornecer, de forma informatizada, à Secretaria de Estado da Fazenda do Rio Grande do Norte, os arquivos da Guia Informativa Mensal.
Competência	Estadual: Estado do Rio Grande do Norte.
Prazo de entrega	Até dia 10 do mês subsequente à ocorrência do fato gerador.
Aplicativo disponibilizado pelo fisco	GIM.
Onde encontrar	http://www.set.rn.gov.br/informes/download.asp
GIM-RN no TAF	http://tdn.totvs.com.br/display/TAF/DT_GIM_RN_TAF

Importante

Após a atualização do ambiente, antes de iniciar o processamento do extrator, são pré-requisitos para o funcionamento da rotina do Extrator do TAF:

- Os documentos fiscais devem estar atualizados/integrados no módulo Obrigações Fiscais - MOF;
- Realizar o fechamento da apuração dos impostos (ICMS/IPI/ST/DIFAL/FCP);
- Caso utilize a rotina do Importador Genérico (LF0214/LF0303), os dados devem ser previamente importados para o ERP, exceto documentos fiscais e itens que deverão ser importados em OF ([Importação de Notas Fiscais - OF0312](#))
- É necessário estar utilizando o pacote 12.1.14, por conta do dicionário de dados e atualizações de funcionalidades utilizadas na extração das informações;
- Existem duas formas de integrar as informações com o TAF, por importação de "Arquivo Texto" ou "Tabela Compartilhada", caso opte por tabela compartilhada e utilize o banco de dados Progress é necessário que a versão seja 11.3 OpenEdge ou superior, para que a integração com o TAF por tabela compartilhada funcione corretamente.

Registros extraídos:

Os registros abaixo serão ajustados conforme alterações no layout de integração. ([Alterações 12.1.13](#) / [Alterações 12.1.14](#)).

Registro	Descrição	Alteração
T013AP		

	Cadastro dos Tributos por Documentos Fiscais (Nota Fiscal de Serviço/Mercadorias)	VL_OPER => it-doc-fisc.vl-tot-item
--	---	------------------------------------

Etapa 1 - Periodicidade:

Para a GIM-RN, a periodicidade será "Mensal".

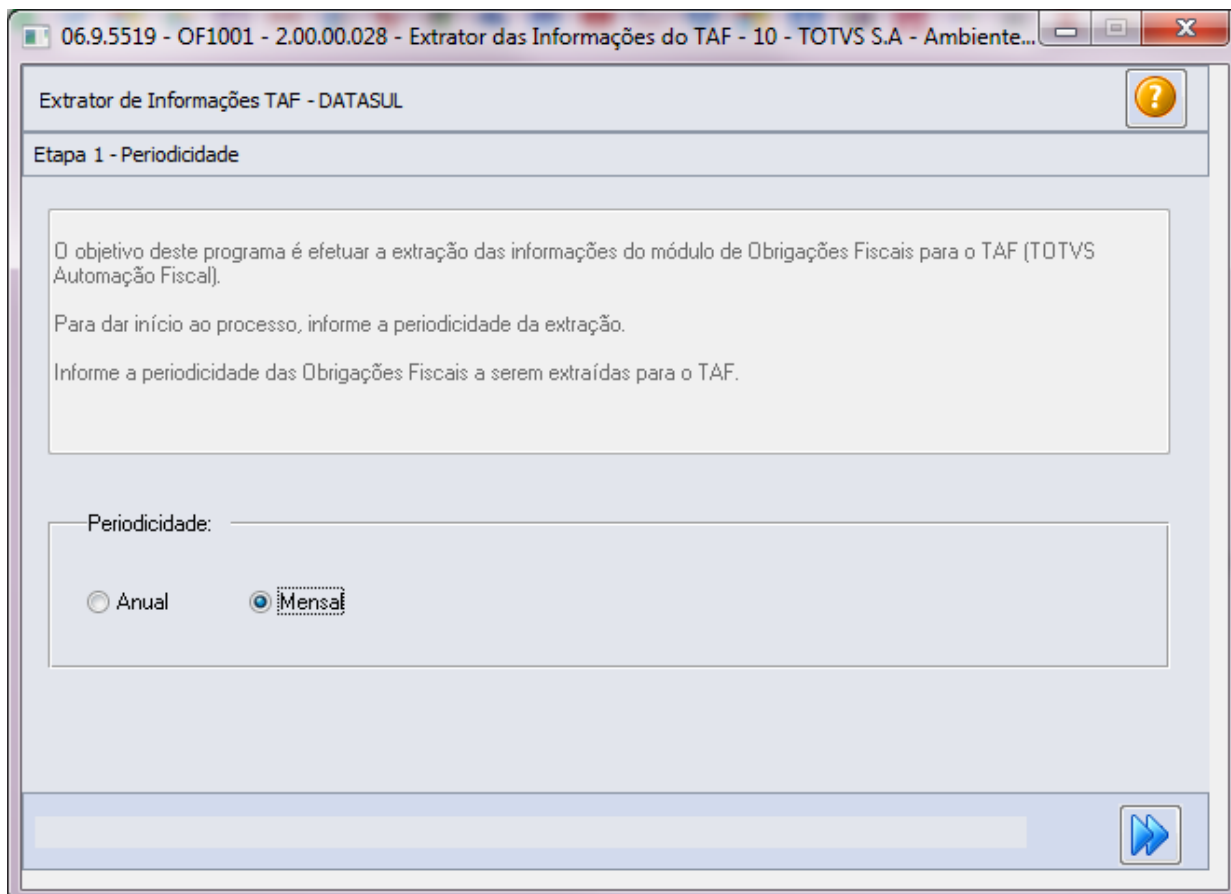

Etapa 2 - Obrigações:

É necessário selecionar a obrigação "GIM RN".

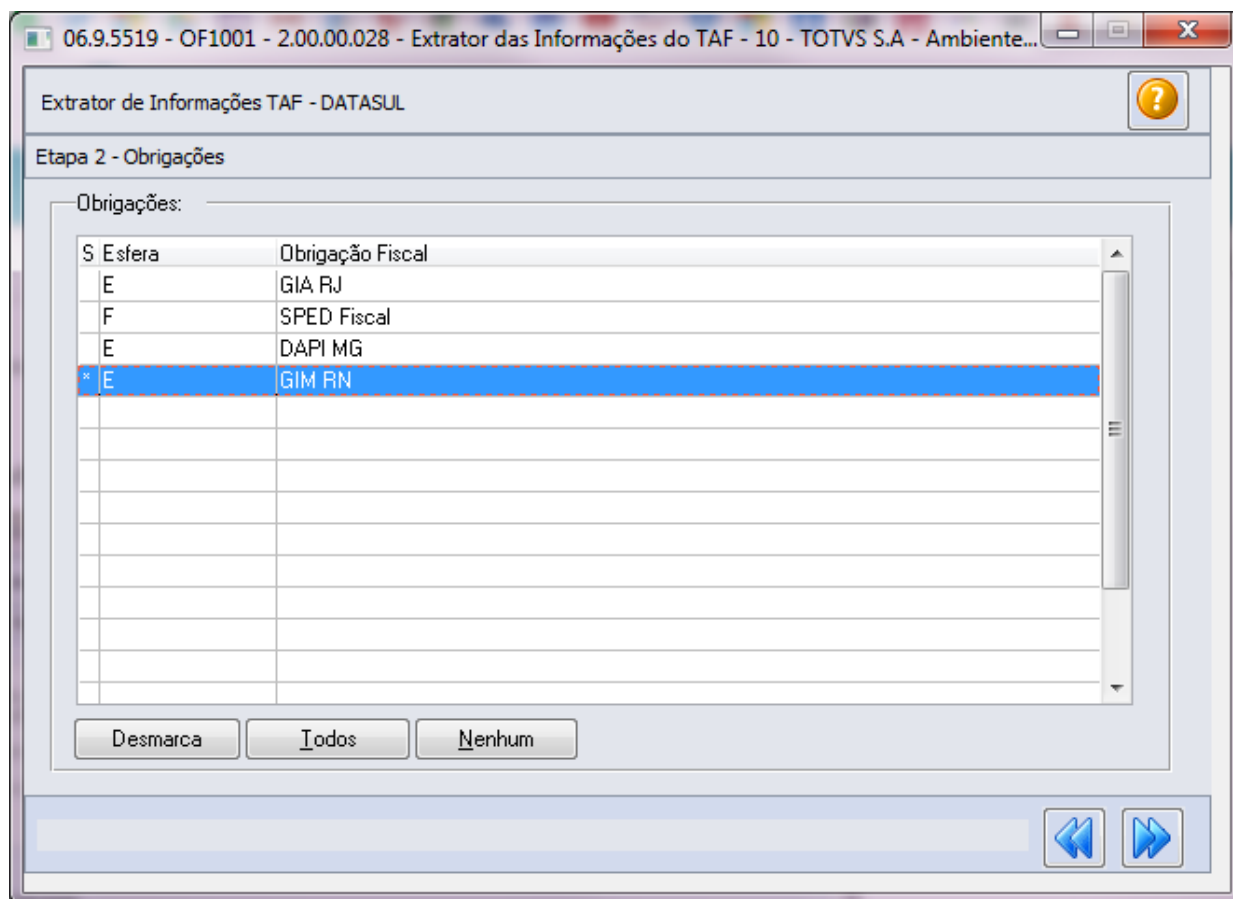

Etapa 3 - Registros:

Serão apresentados os registros disponíveis para processamento da obrigação, por padrão todos os registros são apresentados marcados/selecionados, porém pode ser desmarcado o registro que não se deseja processar.

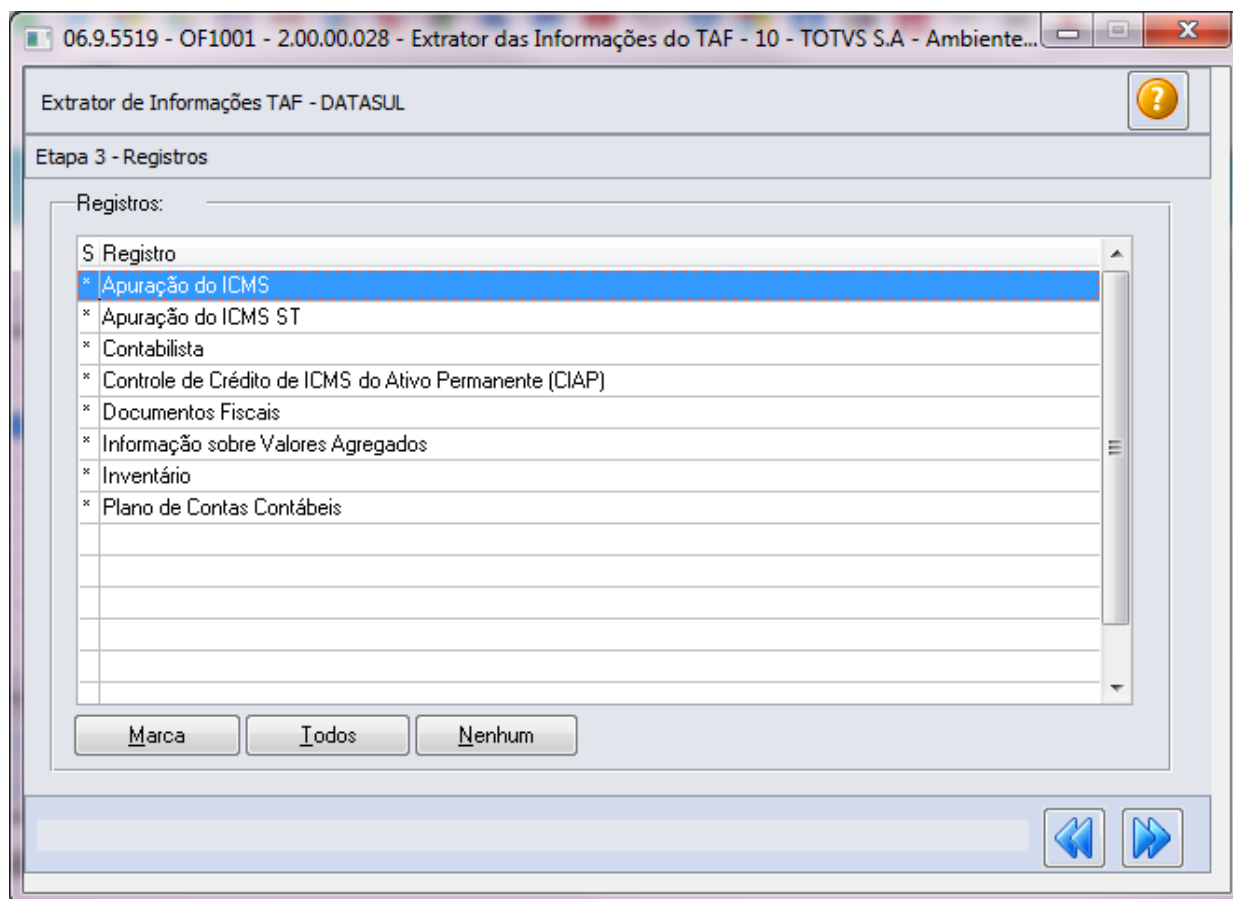

Na tabela abaixo é possível verificar as informações que o extrator irá processar.

T001	Complemento do Cadastro de Estabelecimentos
T001AC	Cadastro de Veículos
T001AD	Cadastro Equipamento EFC/SAT-CF
T001AE	Cadastro de Documento de Arrecadação
T001AK	Cadastro de Informações Complementares
T002	Informações do contabilista
T003	Cadastro de Participantes
T003AA	Alteração do Cadastro de Participantes
T006	Cadastro de Unidade de Medida para o Fator de Conversão
T006AA	Fatores de Conversão de Unidade de Medida
T007AA	Alteração da Identificação do Item (Produtos/Serviços)
T013	Cadastro de Documentos Fiscais (Nota Fiscal de Serviço/Mercadorias)
T013AA	Cadastro de Informações Complementares de Documentos Fiscais(Modelos 01,
T013AB	1B e 55)
T013AC	Cadastro de Processos Referenciados por Informação Complementar
T013AD	Cadastro de Operações de Importação

T013AE	Modais de transporte (Modelo 26)
T013AF	Cadastro de Documento de Arrecadação referenciado
T013AG	Cadastro de Documento Fiscal Referenciado
T013AH	Cadastro de Cupom Fiscal Referenciado
T013AI	Cadastro de Coleta e/ou Entrega(Modelos 01, 1B e 04)
T013AJ	Cadastro de Faturas(Modelo 01)
T013AK	Cadastro de Vencimento de Faturas
T013AL	Cadastro Complementar de Volumes Transportados e Operações com
T013AM	Combustíveis(Modelos 01 e 04)
T013AN	Observações do Lançamento Fiscal (Modelos 01, 1B, 04 e 55)
T013AO	Outras obrigações tributárias, ajustes e informações de valores provenientes dos
T013AP	documentos fiscais.
T013AQ	Complemento do Documento Fiscal(Modelos 06, 28 e 29)
T013AR	Complemento do Documento Fiscal - Modelos 08, 8B e 26
T013AS	Cadastro dos Tributos por Documentos Fiscais (Nota Fiscal de Serviço
T013AT	/Mercadorias)
T013AU	Local de coleta/Entrega - Modelos 08, 8B, 09, 10, 11, 26 e 27
T013AV	Complemento do Documento Fiscal - Modelos 21 e 22
T013AX	Complemento do Documento Fiscal - Operações com ICMS-ST recolhido para UF
T013AW	diversa do destinatário do documento fiscal (Modelos 55)
T013AY	Complemento do Documento Fiscal - Documentos Cancelados (Modelos 02, 13,
T013AZ	14, 15 E 16)
T013BA	Complemento do Documento Fiscal - Modelo 09
T013BB	Complemento do Documento Fiscal - Modelo 10
T015	Cadastro de Processos Referenciados por Documento Fiscal
T015AA	Complemento do Documento Fiscal – Modelos 08, 8B, 09, 10, 11, 26 e 27
T015AB	Complemento do Documento Fiscal - Documentos Informados (Modelos 13, 14,
T015AC	15 E 16)
T015AD	Aquisição de Cana de Açúcar (Modelo 55)
T015AE	Fornecimento Diário de Cana (Modelo 55)
T015AF	Deduções - Cana (Modelo 55)
T015AG	Cadastro dos Itens dos Documentos Fiscais
T015AH	Cadastro de Operações com Medicamentos - Complemento do Item Modelos 01 e
T015AI	55
T020	Complemento do Item do Documento Fiscal - Modelos 06, 28 e 29
T020AA	Cadastro de Operações com Arma de Fogo - Complemento do Item modelo 01
T020AB	Cadastro de Operações com Veículos Novos - Complemento do Item modelos 01
T020AC	e 55
T020AD	Cadastro de Tributos por Item de Documento
T020AE	Cadastro de Armazenamento de Combustíveis - Complemento do Item modelos
T020AF	01 e 55

T021	Ressarcimento de ICMS em operações com ST - Complemento do Item modelos 01 e 55
T021AA	
T021AB	Complemento do item do Documento Fiscal - Modelo 21 e 22
T021AC	Complemento do item do Documento Fiscal - Modelo 07
T021AD	Apuração e/ou Sub-Apuração do ICMS
T021AE	Ajustes da Apuração do Tributo
T050	Informações adicionais dos ajustes da Apuração- Processos referenciados ou Documentos de arrecadação
T050AA	
T050AB	Informações adicionais dos ajustes da Apuração- Identificação dos documentos fiscais
T050AC	
T050AD	Informações adicionais dos ajustes da Apuração - Valores declaratórios
T079	Obrigações a recolher
T079AA	Resumo por CFOP
T079AB	Apuração de ST
	Ajustes da Apuração do Tributo
	Informações adicionais dos ajustes da Apuração- Processos referenciados ou Documentos de arrecadação
	Informações adicionais dos ajustes da Apuração- Identificação dos documentos fiscais
	Obrigações a recolher
	Resumo por Estado + CFOP
	Credito de ICMS sobre Ativo Permanente
	Movimentação do bem ou componente do ativo imobilizado
	Outros créditos CIAP
	Identificação dos documentos fiscais que acobertaram a entrada/saída do bem ou componente CIAP
	Identificação dos itens dos documentos fiscais que acobertaram a entrada/saída do bem ou componente CIAP
	Inventário
	Itens do Inventário
	Informacao complementar do Inventario

Etapas 4 - Parâmetros:

Nesta tela devem ser informados os parâmetros que serão considerados no processamento das informações.

Empresa: Código da empresa que será considerada para extração das informações.

Estabelecimento: Código do estabelecimento (início/fim) que será considerado para extração das informações (CD0403). Caso não informe o estabelecimento o programa considerará todos os estabelecimentos relacionados à empresa.

Série, Documento: Informações do número de série e documento será considerado para extração das informações.

Data Extração: Período (inicial/final) que será considerado para extração das informações.

Gerar relatório de conferência? Quando marcando/selecionando, ao final do processamento será gerado um relatório para a conferência das informações processadas pelo extrator em formato XLSX podendo ser visualizado pelas ferramentas Excel/LibreOffice.

Tabela Compartilhada: As informações extraídas serão gravadas na tabela TAFST1 para integração com o TAF.

Arquivo Texto: As informações extraídas serão gravadas em arquivo texto para importação no TAF.

Etapa 5 - Parâmetros

Considerar CFOP de serviços?: Quando marcado, serão considerados no processamento da Apuração os CFOPs de serviços (1.933, 2.933, 5.933 e 6.933).

Documentos Fiscais Entradas, Saída, Serviço: Indica se deverão ser processados os tipos de documentos selecionados.

Plano de Contas Contábeis: Relacionar o código da empresa no produto EMS5 e o campo "Matriz de Contas" para que seja informada a matriz de tradução de contas.

Ao executar a extração dos dados com esta opção marcada, serão extraídos os dados dos documentos/itens referentes aos bens do ativo imobilizado.

Etapa 6 - Inventário

Mudança Forma Tributação: Indica que, por exigência da legislação ou por regime especial, houve alteração da forma de tributação da mercadoria. Neste caso, se a legislação determinar, o inventário pode ser parcial. **Exemplo:** Mercadoria no sistema de tributação por conta corrente fiscal (crédito e débito) e a legislação passa a cobrar o ICMS por substituição tributária.

Solicitação Baixa Cadastral: Indica por ocasião da solicitação de baixa.

Alteração Regime Pagamento: Indica que o contribuinte muda de condição, alterando o regime de pagamento. **Exemplo:** Mudança da condição “Normal” por inclusão no “Simples Nacional” ou inclusão em “Regime Especial”.

Solicitação da Fiscalização: Indica que se trata de solicitação específica da fiscalização.

Data Fechamento: Data de fechamento do inventário para cada motivo preenchido.

Tipo Preço Base ICMS: Selecionar o tipo de preço para a base de cálculo do ICMS para cada Motivo Inventário preenchido. As opções disponíveis são:

- Médio Mensal
- Preço Base
- Última Entrada

- Preço Reposição
- Média Entradas

% Margem: Percentual de margem para acréscimo da base para cada Motivo Inventário preenchido.

Estab X Item: Selecionar por intermédio do botão apresentado ao lado direito do campo os itens que serão inventariados para cada Motivo Inventário preenchido.

Data Transação Documento: Para o tipo de preço da base de ICMS “Média Entradas”, é solicitada uma faixa de datas para filtrar os documentos do recebimento que serão utilizados para apurar o valor médio da base de ICMS do item.

Considera Produtos em Fabricação: Quando preenchido, considera os produtos acabados ou semi-acabados que estejam em processo de fabricação com ordens de produção abertas que ainda não foram produzidas ou que foram parcialmente produzidas.

Etapa 7 - Impressão

Antes de iniciar o processamento da extração das informações é necessário definir os parâmetros de impressão:

06.9.5519 - OF1001 - 2.00.00.028 - Extrator das Informações do TAF

Extrator de Informações TAF - DATASUL

Etapa 7 - Impressão

Destino

Impressora Arquivo Terminal

Execução

On-Line Batch

Destino Arquivo

C:/TMP/

2.5.1 Totvs e-Kanban - Inovação - 12.1.16

kbnDashboardItem - Dashboard Item

Linha de Produto:	Datasul
Segmento:	Manufatura
Módulo:	E-Kanban
Função:	kbnDashboardItem - Dashboard Item
Requisito:	<p>Apresentar por meio de dashboards as informações gerenciais dos itens, disponibilizados por meio de widgets de Situação dos Kanbans, Desempenho de Produção, Frequência do Item e Tempo Item por Faixa.</p> <p>Disponibilizar portlet de definição de seleção/parâmetros que permita a definição de parâmetros básicos para a busca dos itens.</p>
Implementação:	<p>Foi desenvolvida a rotina de Dashboard Item, que permite efetuar alterações e inclusões de widgets que possibilitam consultar informações gerenciais dos itens. Para isso, foram disponibilizados os seguintes Dashboards:</p> <ul style="list-style-type: none"> • Situação dos Kanbans: Exibe em gráfico de pizza/setores a situação do item, de acordo com o número de itens na situação vermelho, amarelo e verde, com base na seleção e parâmetros definidos. Dentro do gráfico da situação do kanban é possível consultar os itens que compõem a situação selecionada, apresentados em gráfico de pareto com o percentual de preenchimento da faixa selecionada. • Desempenho da Produção: Exibe em gráfico de barras o desempenho da produção com o número de cartões produzidos por item dentro do período selecionado. Ao selecionar um item do gráfico do Desempenho da Produção, é possível consultar a evolução da produção diária do item.

	<ul style="list-style-type: none"> • Frequência Média do Item: Exibe em formato de gráfico de barras a frequência média de movimentação dos itens, que apresenta a média diária de cartões consumidos no período informado. Ao clicar em um item do gráfico de Frequência Média do Item, é possível analisar em visão diária a evolução do número de vezes em que o item selecionado foi consumido no supermercado. • Tempo do Item por Faixa: Exibe em formato de gráfico de barras a quantidade de horas em que o item permaneceu em cada faixa do kanban dentro do período selecionado. Dentro de uma faixa do item no gráfico é possível consultar a quantidade de horas em que o item permaneceu em cada faixa por dia.
Requisi to:	MANKBN-818, MANKBN-1578, MANKBN-1579, MANKBN-1599, MANKBN-1740, MANKBN-1931, MANKBN-1716, MANKBN-1601, MANKBN-1715, MANKBN-1699, MANKBN-1701, MANKBN-1717, MANKBN-1704

Macro desconhecida: 'rate'

frequencyitem - Frequência Consumo do Item

Linha de Produto:	Datasul
Segmento:	Manufatura
Módulo:	e-Kanban
Função:	frequencyitem - Frequência Consumo do Item
Requisito:	Necessidade de apresentar uma consulta com a frequência média do item para um determinado estabelecimento, exibindo as informações de giro dos itens no supermercado.
Implementação:	<p>Disponibilizada a rotina que permite efetuar a consulta da Frequência de Consumo do Item, que apresenta a frequência média por dia em que os kanbans dos itens são consumidos no supermercado. A frequência média é calculada pelo número de consumos no supermercado no período informado dividido pela somatória de dias corridos do período.</p> <p>A rotina também apresenta um modal com os detalhes dos movimentos do consumo do item, classificados por data e hora de movimento.</p> <p>A exportação dos itens apresentados em tela é efetuada para relatório em EXCEL e PDF.</p> <p>A Consulta de Frequência de Consumo do Item também pode ser acessada por meio do botão Detalhe, localizado no Dashboard de Frequência Média do item.</p>
Requisitos:	MANKBN-1702, MANKBN-1715, MANKBN-1819, MANKBN-1820, MANKBN-1822, MANKBN-2004

Macro desconhecida: 'rate'

kbnitemtimebyrange - Tempo do Item por Faixa

Linha de Produto:	Datasul
Segmento:	Manufatura
Módulo:	e-Kanban
Função:	kbnitemtimebyrange - Tempo do Item por Faixa
Requisito:	Necessário apresentar informações de quanto tempo o item permanece em cada faixa (cor) do kanban.
Implementação:	<p>Foi desenvolvida a Consulta do Tempo do Item por Faixa, que permite consultar a permanência dos itens em cada faixa (Vermelha, Amarela e Verde) do Quadro Kanban, com o intuito de fornecer subsídios para reavaliação dos cálculos das faixas.</p> <p>A exportação dos itens apresentados em tela é efetuada para relatório em EXCEL e PDF.</p> <p>A Consulta de Tempo do Item por Faixa também pode ser acessada por meio do botão Detalhe, localizado no Dashboard de Tempo do Item por Faixa.</p>
Requisi to:	MANKBN-1712, MANKBN-1717, MANKBN-1838, MANKBN-1839, MANKBN-1840

Macro desconhecida: 'rate'

2.6 Materiais - Inovação - 12.1.16

2.6.1 Aquisição de Produtos Rurais - Inovação - 12.1.16

Inativar Cadastros - Importar/Exportar

	Datasul
--	---------

Linha de Produto:	
Segmento:	Manufatura
Módulo:	Aquisição de Produtos Rurais
Função:	Inativar Cadastros - Importar/Exportar
Situação /Requisito:	Permitir que o programa de importação de carga rural e o programa de geração de planilha para laboratórios externos considerem a parametrização referente aos cadastros inativos.
Solução /Implementação:	Os principais cadastros do Módulo de Aquisição de Produtos Rurais passaram a ter um status que indicarão se estão ativos ou inativos. O programa que realiza a importação de carga e o que gera a planilha para os laboratórios passam a verificar se determinado elemento do cadastro está ativo antes de utilizá-lo.
Requisi to:	MANMAT01-4258

 Macro desconhecida: 'rate'

Inativar Cadastros - Relatórios

Linha de Produto:	Datasul
Segmento:	Manufatura
Módulo:	Aquisição de Produtos Rurais
Função:	Relatórios do módulo de Aquisição de produtos rurais
Situação /Requisito:	Permitir que os relatórios AQ0502 e AQ0508, do módulo Aquisição de Produtos Rurais, considerem os novos parâmetros referentes à inativação de cadastros de Produtor, Propriedade e Ponto de Coleta.

Solução /Implementação:	Se o parâmetro "Listar Inativos" dos relatórios AQ0502 e AQ0508 estiver desmarcado, não serão impressas as linhas em que pelo menos um destes elementos esteja inativo: Ponto de Coleta, Relacionamento Produtor x Ponto de Coleta, Propriedade e Produtor.
Requisi to:	MANMAT01-4257

Macro desconhecida: 'rate'

Incluir campo cidade no Layout de exportação de análise laboratorial

Linha de Produto:	Datasul
Segmento:	Manufatura
Módulo:	Aquisição de Produtos Rurais / Controle da Qualidade
Requisito:	Incluir o campo "Cidade" no Layout de exportação de análise laboratorial.
Implementação:	Foi realizada alteração no programa CQ0155 para que permita informar o nome da cidade da propriedade no layout.
Requisito (ISSUE):	MANMAT01-3236

Macro desconhecida: 'rate'

Melhorias Relatório Simulação Preço Final

Linha de Produto:	Datasul
Segmento:	Manufatura
Módulo:	Aquisição de Produtos Rurais
Função:	Implementar melhorias no relatório Simulação Preço Final (aq0512)
Situação /Requisito:	O relatório Simulação Preço Final (aq0512) precisava de algumas melhorias.
Solução /Implementação:	<p>Foram implementadas as seguintes melhorias no relatório:</p> <ul style="list-style-type: none"> - Os descontos passaram a ser diminuídos do líquido a receber. - O programa passou a simular o cálculos e mostrar os bônus de qualidade, mesmo que a apuração de valores não tenha sido executada para o período. - Mesmo que apenas um dos componentes do exame tenha resultado, este passou a ser levado em consideração para o cálculo do bônus de qualidade. - Se o produtor tiver dados de correntista alternativo, são estas as informações que são listadas. - Passou a trazer por padrão o período seguinte ao que está fechado para o estabelecimento no Módulo Aquisição de Produtos Rurais.
Requisi to:	MANMAT01-4551

 Macro desconhecida: 'rate'

Produtor com mais de uma propriedade rural

Linha de Produto:	Datasul
Segmento:	Manufatura
Módulo:	Aquisição de Produtos Rurais
Função:	Produtor com mais de uma propriedade rural
Situação /Requisito:	Alguns produtores têm mais de uma propriedade, mas pode ocorrer de apenas uma delas ter ponto de coleta. As demais depositam o produto no ponto de coleta da primeira. Por isso, o sistema deve permitir o cadastramento dessas propriedades e a entrada de cargas com esta situação.
Solução /Implementação:	Foram realizadas implementações no cadastro de produtores e na entrada de cargas para permitir o correto tratamento desta condição.
Requisito:	MANMAT01-4537

Macro desconhecida: 'rate'

Sobrepôr ou Não o Bônus Fixo Informado ao Recalcular o Preço

Linha de Produto:	Datasul
Segmento:	Manufatura
Módulo:	Aquisições Produtos Rurais
Função:	Permitir que o usuário opte por sobrepôr ou não o valor do bônus fixo informado, ao recalcular o preço do produto.
Situação /Requisito:	O sistema zera os valores que o usuário alterou manualmente na tela de "Confirmação de Preço final do Produtor".
Solução /Implementação:	O programa foi alterado com a inclusão de um novo parâmetro na tela "Apuração de Valores Período", que somente irá sobrescrever os valores ajustados pelo usuário caso esteja marcado.
Requisito (ISSUE):	MANMAT01-3256

Macro desconhecida: 'rate'

2.6.2 Compras e Suprimentos - Inovação - 12.1.16

Conversão Compras para HTML (Ordens)

Linha de Produto:	Datasul
Segmento:	Manufatura
Módulo:	Compras
Função:	Manter ordens de compra
Situação /Requisito:	<p>Requisitos contemplados neste desenvolvimento:</p> <ul style="list-style-type: none"> • Listagem de ordens de compra; • Definição de comprador para ordem de compra; • Manutenção de ordem de compra; • Consulta de ordens de compra; • Transferência de ordens de compra entre compradores; • Validação de inclusão de ordem de compra somente para itens que o comprador possui permissão; • Identificação de ordens de compra rejeitadas pelo MLA; • Visualização de follow-up na consulta de ordem de compra; • Identificação de ordens de compra recebidas parcial e total; • Sugestão de narrativa da ordem de compra conforme a narrativa do item; • Sugestão de usuário logado como requisitante na inclusão de ordem de compra.
Solução /Implementação:	<ul style="list-style-type: none"> • Foi desenvolvida a função de listagem de ordens de compra que permite ao comprador: <ul style="list-style-type: none"> • Visualizar e gerenciar suas ordens de compra, assim como de demais compradores, se necessário; • Identificar ordens de compra já possuem recebimentos parciais;

	<ul style="list-style-type: none"> • Identificar ordens de compra que tiveram a cotação rejeitada no processo de aprovação do MLA; • Definir comprador de ordens e transferir entre compradores; • Foi desenvolvida a função de manutenção de ordens de compra, contemplando a possibilidade de: <ul style="list-style-type: none"> • Sugerir a narrativa da ordem conforme a narrativa do item (Configuração realizada nos parâmetros de compra - CC0104); • Sugerir o requisitante conforme usuário logado (Configuração realizada nos parâmetros de compra - CC0104); • Restringir para que o usuário só possa incluir ordens de itens que são de sua responsabilidade (Configuração realizada nos Usuários de Materiais - CD1700). • Foi desenvolvida a função de consulta de ordens de compra - HTML.CC0505A. • Foi inserida a opção de acesso ao follow-up através da consulta de ordem de compra.
Chamados relacionados:	TUDPUW, TUGAKZ, TUOSSK, TUOSSK, TUVKPU
Requisito (ISSUE):	MANMAT01-1144

Macro desconhecida: 'rate'

Visão Contratos de Compras nos Extratores BA

Linha de Produto:	Datasul
Segmento:	Manufatura
Módulo:	Contratos
Função:	<p>Extratores BA: Compras, Compras - Carteira, Devolução de Compras e Recebimento das Compras</p> <p>CC0404 - Listagem Entrada de Materiais;</p> <p>CC0406 - Listagem Pedidos Emitidos;</p> <p>CC0415 - Listagem das Ordens de Compra;</p> <p>CN0508 - Gerencial Contratos;</p> <p>CN0510 - Relação Contratos.</p>
Situação /Requisito:	<p>É necessário implementar nos extratores de Compras do Business Analytics as informações de Contratos. Atualmente a visão extraída é distorcida pois quando algumas informações de contratos são consideradas para o BA, não há uma forma de identificar se tal compra e /ou serviço refere-se a um contrato, e qual seu valor correspondente.</p>
Solução /Implementação:	<p>Foi implementado um tratamento nos extratores de Materiais referentes às Compras para que também sejam considerados os contratos no momento da extração dos dados para o Business Analytics (BA).</p> <div style="border: 1px solid #add8e6; padding: 10px; margin: 10px 0;"> <p>ⓘ Observação:</p> <p>Para verificação de como conferir os dados de contratos que foram extraídos, deverá ser acessado o Help On-line dos extratores de Materiais do Business Analytics.</p> </div> <p>Foram implementadas nas funções abaixo um tratamento para que seja possível realizar a comparação dos dados com o ERP:</p>

CC0404 - Listagem Entrada de Materiais/CC0406 - Listagem Pedidos Emitidos/ CC0415 - Listagem das Ordens de Compra: Foi incluído um parâmetro para que os contratos considerados sejam destas listagens;

CN0508 - Gerencial Contratos: Foram incluídas as informações conforme abaixo:

- Faixa de seleção: a opção por Estabelecimento, para que seja possível utilizar este filtro;
- Impressão dos dados:
 -
 -
 -
 -
 - Cabeçalho: - Código e Nome do Estabelecimento; Valor Movimentado; Quantidade Total; Total Líquido; Total do IPI; Total Contrato;
 - Detalhamento dos Itens do Contrato: Número do Pedido; Número da Ordem de Compra; Quantidade de Registros na Sequencia do Item; Tipo Controle; Evento (Sim ou Não);
 - Totalizadores: Número de Contratos (quantidade de contratos listados no relatório); Quantidade Total (somatório da quantidade de cada contrato listado); Total Líquido (somatório do valor líquido de cada contrato listado); Total do IPI (somatório do valor do IPI de cada contrato listado); Total Geral (somatório do valor total do contrato de cada contrato listado).

CN0510 - Relação Contratos: Tratamento para que também seja possível realizar a impressão dos Contratos controlados por Ordem e por Programação. Para isso, foi disponibilizada na tela principal do relatório de Relação de Contratos as seguintes informações: Pasta "Seleção": alterado o label "Data Medição" para "Período". Este campo "Período" deverá considerar as seguintes datas para geração do relatórios:

	<ul style="list-style-type: none"> • Contrato Controlado por Medição e Controlado por Medição e Evento: Data da Medição; Contrato Controlado por Ordem e por Programação: • Considerar a data de Emissão da Ordem de Compra; • Contrato Controlado por Ordem e Evento: Considerar Data do Evento; • Pasta "Parâmetros": • No agrupador "Tipo Registro", foram disponibilizadas as opções "Ordem" e "Programação"; • No agrupador "Situação", foram disponibilizadas as opções "Confirmadas" e "Recebidas". <p>Regra de negócio das opções acima:</p> <ul style="list-style-type: none"> • Quando selecionada a opção "Medição" ou "Evento", ficarão desabilitadas as situações "Confirmadas" e "Recebidas"; • Quando selecionada a opção "Ordem" ou "Programação", ficarão desabilitadas as situações: "Liberadas", "Pendentes", "Cancelados" e "Atendidos". • Foi alterado o label referente às datas previstas de entrega geradas no relatório para "Dt Entrega", atualmente está apenas "Data"; • Foram disponibilizadas as novas colunas: <ul style="list-style-type: none"> • quantidade de saldo; • valor saldo; • quantidade devolvida; • valor devolvido; • Foi disponibilizado no final do relatório "Totalizadores": <ul style="list-style-type: none"> • Total Geral dos Saldos; • Total Qtde Saldo.
Requisito (ISSUE):	MANMAT01-2618

Macro desconhecida: 'rate'

2.6.3 Controle de Investimentos - Inovação - 12.1.16

Consulta Saldo do Projeto de Investimentos

Linha de Produto:	Datasul
Segmento:	Manufatura
Módulo:	Controle de Investimentos
Função:	Consulta de Saldo dos Projetos
Situação /Requisito:	A consulta de saldo do projeto existente no produto, o IN0425, não exibe o saldo liberado ainda não utilizado.
Solução /Implementação:	Foi desenvolvida uma consulta para mostrar em tela os valores relacionados a cada projeto ou ordens de investimentos. Essa consulta deverá exibir: Projeto, Descrição, Valor da verba, Valor comprometido, Valor realizado, Saldo, Responsável e Situação do Projeto.
Requisito (ISSUE):	MANMAT01-3345

Macro desconhecida: 'rate'

Controle de Verba - Impostos Creditados em compras para Ativo Permanente

Linha de Produto:	Datasul
Segmento:	Manufatura
Módulo:	Controle de Investimentos
Função:	Controle de Verba

Situação /Requisito:	O documento atualizado no recebimento não integra os impostos com o módulo de investimentos, mesmo quando o parâmetro está marcado para considerar os impostos no valor da verba.
Solução /Implementação:	A integração entre Recebimento e Investimentos foi ajustada para respeitar o parâmetro "Considera Impostos no Valor da Verba", independentemente do tipo de tributação do documento ser "Tributado", "Reduzido" ou "Outros" (quando Outros a natureza deve estar parametrizada como "Compra/Venda de Ativo", "Consumidor Final" e deve haver CIAP). Quando o parâmetro estiver marcado, os valores de ICMS, PIS e COFINS serão consumidos da verba.
Chamados relacionados:	TUHJG4
Requisito (ISSUE):	MANMAT01-157

Macro desconhecida: 'rate'

Melhorias no Relatório Detalhado de Controle de Verba

Linha de Produto:	Datasul
Segmento:	Manufatura
Módulo:	Controle de Investimentos
Função:	Relatório Detalhado Controle de Verba
Situação /Requisito:	Incorporar ao produto padrão parâmetros para geração do relatório, assim como possibilitar a geração da listagem em planilha Excel.
Solução /Implementação:	Foi incluída uma faixa de datas em tela para geração do relatório. Também foram realizadas implementações para possibilitar a geração do relatório em planilha Excel, permitindo imprimir a narrativa em uma coluna da planilha.

Chamados relacionados:	MANMAT01-2340
-------------------------------	---------------

 Macro desconhecida: 'rate'

Gerar Histórico de Alteração de Verba Investimentos

Linha de Produto:	Datasul
Segmento:	Manufatura
Módulo:	Controle de Investimentos
Função:	Consulta Histórico Situação Investimento
Situação /Requisito:	Gerar histórico de alteração da verba, seja para maior ou para menor valor.
Solução /Implementação:	Foram ajustadas as funcionalidades Fichas Liberação Projeto (IN0302), Manutenção Ordem Investimento (IN0310) e Projeto Unificado (IN0315), para armazenar o histórico de alteração de verba dos projetos de investimentos. Essas alterações poderão ser visualizadas na Consulta de Históricos do Projeto/Ordem.
Requisito (ISSUE):	MANMAT01-3344

 Macro desconhecida: 'rate'

Relatório Acompanhamento do Uso da Verba Liberada

Linha de Produto:	Datasul
Segmento:	Manufatura
Módulo:	Controle de Investimentos

Função:	Relatório Acompanhamento do Uso da Verba Liberada
Situação /Requisito:	O cliente possui um relatório de acompanhamento de utilização das verbas em que após 4 meses sem uso, a verba é reduzida manualmente no projeto.
Solução /Implementação:	Foi desenvolvido um relatório, com geração em planilha Excel, para listar os projetos e as respectivas ordens que não tiveram movimentação há um determinado tempo, conforme parâmetro digitado em tela.
Requisito (ISSUE):	MANMAT01-3346

 Macro desconhecida: 'rate'

2.6.4 Estoque e Custos - Inovação - 12.1.16

Atendimento Requisição Material (HTML)

Linha de Produto:	Datasul
Segmento:	Manufatura
Módulo:	Estoque
Função:	Atendimento Requisição Material (html.mce.cd1409)
Situação/Requisito:	<p>É necessário realizar implementações nas seguintes funções:</p> <ul style="list-style-type: none"> • Listagem de Itens da Requisição • Atendimento Simplificado de Material • Atendimento Simplificado em Lote (Linhas Seleccionadas) • Atendimento de Material selecionado Saldo em Estoque • Fechar Requisição / Item da Requisição • Detalhar Requisição / Item da Requisição • Follow-Up
Solução /Implementação:	<ul style="list-style-type: none"> • Listagem de Itens da Requisição <ul style="list-style-type: none"> • Visualizar itens das requisições em um Grid • Realizar um filtro avançado para a busca dos itens das requisições • Realizar um refinamento do filtro avançado considerando : Requisição ou Item ou Descrição do Item ou Requisitante • Ordenamento e Agrupamento das colunas do Grid • Atendimento Simplificado de Material <ul style="list-style-type: none"> • Digitar a "Quantidade a Atender" diretamente no Grid através de uma célula editável • Realizar o atendimento por meio do botão "Atender" na última coluna do grid • Atendimento Simplificado em Lote (Linhas Seleccionadas)

	<ul style="list-style-type: none"> • Realizar o processo de atendimento simplificado de material para mais de um item da mesma requisição • Atendimento de Material selecionado Saldo em Estoque <ul style="list-style-type: none"> • Visualizar os saldos em estoque para o item da requisição em um Grid • Permitir digitar a quantidade a atender de cada saldo em estoque diretamente no grid por meio de uma coluna editável • Permitir alterar a data de atendimento • Permitir agrupar lotes WMS • Permitir Fechar o Item da Requisição com atendimento parcial • Realizar o atendimento em todos os saldo cuja a quantidade a atender tenha sido digitada • Fechar Requisição / Item da Requisição <ul style="list-style-type: none"> • Permitir fechar a requisição / item da requisição em qualquer momento • Detalhar Requisição / Item da Requisição <ul style="list-style-type: none"> • Permitir realizar a consulta de informações detalhadas da requisição • Permitir realizar a consulta de informações detalhadas do item da requisição • Follow-Up <ul style="list-style-type: none"> • Permitir realizar follow-up da requisição
Requisito (informe o requisito relacionado):	MANMAT01-106

Macro desconhecida: 'rate'

2.6.5 Recebimento - Inovação - 12.1.16

RE0708 - Gerar Acabado Automatico para NFE Material Agregado

Linha de Produto:	Datasul.
Segmento:	Manufatura.
Módulo:	Recebimento.
Função:	TOTVS Colaboração – RE0708 – Monitor NF-e/CT-e/NFS-e.
Situação /Requisito:	No TOTVS Colaboração, a geração automática do registro de Material Acabado ocorre somente quando ambos CFOPs (Retorno de Beneficiamento e Material Agregado) estão em um mesmo XML.
Solução /Implementação:	Foram realizadas implementações para que, na entrada de um XML de nota fiscal eletrônica, o sistema considere se houver ordem de produção para aquele item e gere o registro de Material Acabado de forma automática.
Requisito:	MANMAT01-135.

Macro desconhecida: 'rate'

RE2701 - Permitir Busca por Documento Origem no Zoom

Linha de Produto:	Datasul
Segmento:	Manufatura
Módulo:	Recebimento
Função:	Consulta Doctos Recebimento Físico - RE2701
Situação /Requisito:	Na funcionalidade de Consulta de Documentos Físicos podemos visualizar em tela o Número do Documento Original digitado no momento da captação do documento físico. Porém, o sistema não permite consultar um documento por intermédio deste número.
Solução /Implementação:	O programa foi alterado com a implementação de uma nova aba na tela de pesquisa da Consulta de Documentos Físicos para possibilitar a consulta de um documento por intermédio do Número Doc. Original, Série e Emitente.
Requisi to:	MANMAT01-4162

Macro desconhecida: 'rate'

Receber NF de Remessa Entrega Futura

Linha de Produto:	Datasul
Segmento:	Manufatura
Módulo:	Recebimento
Função:	TOTVS Colaboração – RE0708 – Monitor NF-e/CT-e/NFS-e
Situação /Requisito:	Ao receber NF de Remessa Entrega Futura pelo TC, o material é requisitado automaticamente para a conta transitória.

Solução /Implementação:	O recebimento de Documentos de Fatura e Remessa Entrega Futura foi adequado para realizar a atualização das informações esperadas pela operação, tais como: conta e centro de custo, alocação do saldo de terceiros e do saldo da ordem de compra e geração dos movimentos de estoque de remessa.
Tickets relacionados:	TVYBZ0
Requisi to:	MANMAT01-2824

 Macro desconhecida: 'rate'

2.7 Recursos Humanos - Inovação - 12.1.16

2.7.1 Administração de Pessoal - Inovação - 12.1.16

Férias e Rescisões - Inovação - 12.1.16

Aviso Prévio S-2250 - Cadastro - Cancelamento Aviso Prévio

Linha de Produto:	Datasul
Segmento:	Capital Humano, C&P e Educacional
Módulo:	MFR - Férias e Rescisões
Função:	FR5040 - Manutenção Programação Rescisão
Situação/Requisito:	Existe a necessidade da implementação do campo Observação na tela.
Solução /Implementação:	Foi incluído o campo Observação na tela.
Requisito (ISSUE):	MANRH01-1750

Linha de Produto:	Datasul
Segmento:	Capital Humano, C&P e Educacional
Módulo:	MFR - Férias e Rescisões
Função:	FP2240 - Participante eSocial
Situação/Requisito:	Existe a necessidade da implementação do campo Observação na tela.
Solução /Implementação:	Foi incluído o campo Observação na tela.
Requisito (ISSUE):	MANRH01-1750

Macro desconhecida: 'rate'

Folha de Pagamento - Inovação - 12.1.16

Ajustar Carga e Movimentação da Tabela de Processo

Linha de Produto:	Datasul
Segmento:	Capital Humano, C&P e Educacional
Módulo:	MFP - Folha Pagamento
Função:	FP0030 - Manutenção Processos Administrativos/Jud
Situação /Requisito:	Existe a necessidade de alterar a Carga e Movimentação da tabela de processo.
Solução /Implementação:	Foi modificado o programa para que gere mensagens na alteração e ou exclusão de campos do arquivo S-1070.
Requisito (ISSUE):	MANRH01-2423

Linha de Produto:	Datasul
Segmento:	Capital Humano, C&P e Educacional
Módulo:	MFP - Folha Pagamento
Função:	FP9840 - Carga eSocial
Situação /Requisito:	Existe a necessidade de alteração Carga e Movimentação da tabela de processo
Solução /Implementação:	O campo indAutoria foi retirado do bloco dadosProcJud e foi passado para o bloco dadosProc. No bloco dadosProc, foi acrescentado o campo indMatProc.

	<p>No bloco dadosProcJud, foi alterado o campo idVara para receber até 4 posições.</p> <p>Foi criado o bloco infoSusp e foi acrescentado os seguintes campos:</p> <ul style="list-style-type: none">• Campo codSusp, indSusp, dtDecisao, indDeposito.• Esse bloco é obrigatório quando o campo "Matéria Processo" for "Tributária ou relativa a FGTS" no programa FP0030. <p>Retirado o bloco dadosProcesso.</p>
Requisito (ISSUE):	MANRH01-2423

 Macro desconhecida: 'rate'

Ajustar Processo de Reintegração - Cadastro FP0030

Linha de Produto:	Datasul
Segmento:	Capital Humano, C&P e Educacional
Módulo:	MFP - Folha Pagamento
Função:	FP0030 - Manutenção Processos Administrativos/Judiciário
Situação /Requisito:	Existe a necessidade de ajustar o cadastro do programa FP0030 processo de reintegração
Solução /Implementação:	<p>Na pasta Reintegração, foi acrescentado o browser com as seguintes opções: Código Suspensão, Características, Empresa, Estabelecimento, Matrícula, Nome, Data Reintegração, Início e Término.</p> <p>No botão Incluir, ao clicar, mostrará uma mensagem que a inclusão somente pode ser feito pelo programa FR5240 - Reintegração de Funcionários ou programa FR5250 - Funcionários Reintegrados.</p> <p>No botão Eliminar, ao clicar, mostrará uma mensagem que a eliminação somente pode ser feita pelo FR5250 - Funcionários Reintegrados.</p> <p>Ao clicar no botão Modificar, foram acrescentados na tela os campos Código Suspensão, Suspensão Exigibilidade, Data Decisão e Depósito Montante Integral, somente ficarão habilitados os campos Início e Término na hora da modificação.</p>
Requisito (ISSUE):	MANRH01-1762

Linha de Produto:	Datasul
Segmento:	Capital Humano, C&P e Educacional
Módulo:	MFP - Folha Pagamento

Função:	FR5240 - Reintegração de Funcionários
Situação /Requisito:	Existe a necessidade de ajustar o cadastro de Reintegração de Funcionários.
Solução /Implementação:	<p>Foram acrescentados na tela os campos Suspensão exigibilidade, Data Decisão e Depósito Montante Integral.</p> <p>Os campos Suspensão Exigibilidade, Data Decisão e Depósito Montante Integral são os mesmos campos que estavam na tela do cadastro do processo e continuaram com as mesmas validações, que são:</p> <ul style="list-style-type: none"> • Campo Suspensão Exigibilidade: se o tipo de processo for Administrativo, é permitido informar "Depósito Administrativo do Montante Integral, Contestação Administrativa FAP; Decisão Definitiva a favor do contribuinte; Sem suspensão da exigibilidade". Se o tipo de processo for Judicial, é permitido informar "Liminar em Mandado de Segurança; Depósito Judicial do Montante Integral; Antecipação de Tutela; Liminar em Medida Cautelar; Sentença em Mandado de Segurança Favorável ao Contribuinte; Sentença em Ação Ordinária Favorável ao Contribuinte e Confirmada pelo TRF; Acórdão do TRF Favorável ao Contribuinte; Acórdão do STJ em Recurso Especial Favorável ao Contribuinte; Acórdão do STF em Recurso Extraordinário Favorável ao Contribuinte; Sentença 1ª instância não transitada em julgado com efeito suspensivo; Decisão Definitiva a favor do contribuinte; Sem suspensão da exigibilidade". • Campo Data Decisão: deve ser informada uma data. • Campo Depósito Montante Integral: se o campo Depósito Montante Integral estiver marcado, o campo Autoria na tela do cadastro pai precisa estar como Próprio Contribuinte. • Se o tipo de Suspensão Exigibilidade for Decisão Definitiva a favor do contribuinte o Depósito Montante Integral, o campo deve estar desmarcado. Se tipo de Suspensão Exigibilidade for Depósito Judicial do Montante Integral ou Depósito Administrativo do Montante Integral, o campo deve estar marcado. <p>Esses campos somente ficarão habilitados quando o tipo de reintegração for Reintegração por determinação Judicial.</p>

	No browser do campo Processo Judicial, o zoom vai trazer todos os processos com a característica de reintegração e todos os processos que não tem relacionamento.
Requisito (ISSUE):	MANRH01-1762
Linha de Produto:	Datasul
Segmento:	Capital Humano, C&P e Educacional
Módulo:	MFP - Folha Pagamento
Função:	FR5250 - Funcionários Reintegrados
Situação /Requisito:	Existe a necessidade de ajustar o cadastro de Reintegração de Funcionários.
Solução /Implementação:	<p>Foram acrescentados na tela os campos Suspensão exigibilidade, Data Decisão e Depósito Montante Integral.</p> <p>Os campos Suspensão Exigibilidade, Data Decisão e Depósito Montante Integral são os mesmos campos que estavam na tela do cadastro do processo e continuaram com as mesmas validações, que são:</p> <ul style="list-style-type: none"> • Campo Suspensão Exigibilidade: se o tipo de processo for Administrativo, é permitido informar: "Depósito Administrativo do Montante Integral, Contestação Administrativa FAP; Decisão Definitiva a favor do contribuinte; Sem suspensão da exigibilidade". Se o tipo de processo for Judicial, é permitido informar "Liminar em Mandado de Segurança; Depósito Judicial do Montante Integral; Antecipação de Tutela; Liminar em Medida Cautelar; Sentença em Mandado de Segurança Favorável ao Contribuinte; Sentença em Ação Ordinária Favorável ao Contribuinte e Confirmada pelo TRF; Acórdão do TRF Favorável ao Contribuinte; Acórdão do STJ em Recurso Especial Favorável

	<p>ao Contribuinte; Acórdão do STF em Recurso Extraordinário Favorável ao Contribuinte; Sentença 1ª instância não transitada em julgado com efeito suspensivo; Decisão Definitiva a favor do contribuinte; Sem suspensão da exigibilidade".</p> <ul style="list-style-type: none"> • Campo Data Decisão: deve ser informada uma data. • Campo Depósito Montante Integral: se o campo Depósito Montante Integral estiver marcado, o campo Autoria na tela do cadastro pai precisa estar como Próprio Contribuinte. • Se o tipo de Suspensão Exigibilidade for Decisão Definitiva a favor do contribuinte o Depósito Montante Integral, o campo deve estar desmarcado. Se tipo de Suspensão Exigibilidade for Depósito Judicial do Montante Integral ou Depósito Administrativo do Montante Integral, o campo deve estar marcado. <p>Esses campos somente ficarão habilitados quando o tipo de reintegração for Reintegração por determinação Judicial.</p> <p>No browser do campo Número Processo Judicial, o zoom vai trazer todos os processos com a característica de reintegração e todos os processos que não tem relacionamento.</p>
Requisito (ISSUE):	MANRH01-1762

Macro desconhecida: 'rate'

Ajustes Cadastro Processos

Linha de Produto:	Datasul
Segmento:	Capital Humano, C&P e Educacional
Módulo:	MFP - Folha de Pagamento
Função:	FP0030 - Manutenção Processos Administrativos/Jud
Situação /Requisito:	Existe a necessidade de ajustar cadastro do processo.
Solução /Implementação:	<p>Foram retirados os campos "Suspensão Exigibilidade", "Data decisão", "Relacionamento", "Depósito Montante Integral" da tela de cadastro do processo.</p> <p>O campo "Autoria" foi movido para baixo do retângulo Tipo.</p> <p>O campo "Vara" foi aumentado para quatro posições.</p> <p>Incluído o campo "Matéria Processo".</p> <p>Eliminada a pasta "Relacto".</p>
Requisito (ISSUE):	MANRH01-2301

Macro desconhecida: 'rate'

Ajustes no Campo CNPJ do Empregador Anterior

Linha de Produto:	Datasul
Segmento:	Capital Humano, C&P e Educacional
Módulo:	MFP - Folha Pagamento
Função:	FP1500 - Funcionários
Situação /Requisito:	Existe a necessidade de alterar o programa FP1500 - Funcionários.
Solução /Implementação:	Foi incluído o campo "Órgão Público" na pasta "Sucessão Vinc". Deve gerar mensagens para os arquivos S-2100 e S-2200 quando alterar o campo "Órgão público".
Requisito (ISSUE):	MANRH01-2669

Linha de Produto:	Datasul
Segmento:	Capital Humano, C&P e Educacional
Módulo:	MFP - Folha Pagamento
Função:	FP9840 - Carga
Situação /Requisito:	Existe a necessidade de a lterar o programa de carga.
Solução /Implementação:	Foi alterado para mandar o CNPJ do empregador anterior completo se o campo "Órgão público" estiver marcado. Somente vai validar o dígito do verificador quando estiver marcado o campo "Órgão público".

**Requisito
(ISSUE):**

MANRH01-2669

Macro desconhecida: 'rate'

Alteração Cadastral FP0030 que envolve Processo de Cotas

Linha de Produto:	Datasul
Segmento:	Capital Humano, C&P e Educacional
Módulo:	MFP - Folha de Pagamento
Função:	FP0030 - Manutenção de Processos / FP0560 - Manutenção Estabelecimento / FP0870 - Atualiza Tomador de Serviço
Situação /Requisito:	<ol style="list-style-type: none"> 1. Existe a necessidade de alterar as pastas 'Estabelecimento' e 'Tomador-obra' do programa FP0030 - Manutenção de Processos para cadastrar as informações relativas a processos de cotas de aprendiz e PCD. 2. Existe a necessidade de alterar o programa FP0560 - Manutenção Estabelecimento para realizar a validação dos campos de contratação de aprendiz e PCD, verificando se possui processo relacionado quando selecionar a opção 1. 3. Existe a necessidade de alterar o programa FP0870 - Atualiza Tomador de Serviço para realizar a validação dos campos de contratação de aprendiz, verificando se possui processo relacionado quando selecionar a opção 1.
Solução /Implementação:	<ol style="list-style-type: none"> 1. Foram alteradas as pastas 'Estabelecimento' e 'Tomador-obra' do programa FP0030 - Manutenção de Processos para cadastrar informações relativas a processos de cotas de aprendiz e PCD. 2. Foi alterado o programa FP0560 - Manutenção Estabelecimento para realizar a validação dos campos de contratação de aprendiz e PCD, verificando se possui processo relacionado quando selecionar a opção 1. 3. Foi alterado o programa FP0870 - Atualiza Tomador de Serviço para realizar a validação dos campos de contratação de aprendiz, verificando se possui processo relacionado quando selecionar a opção 1.

Requisito (ISSUE):	MANRH01-1774
---------------------------	--------------

 Macro desconhecida: 'rate'

Alteração Cadastral FP0030 que Envolve Processo de Obra Tomador

Linha de Produto:	Datasul
Segmento:	Capital Humano, C&P e Educacional
Módulo:	MFP - Folha de Pagamento
Função:	FP0030 - Manutenção Processos
Situação /Requisito:	Existe a necessidade de alterar o programa para criar a pasta obra-tomador para os relacionamentos de processos de RAT e FAP do arquivo S-1005.
Solução /Implementação:	Foi alterado o programa para criar a pasta obra-tomador para os relacionamentos de processos de RAT e FAP do arquivo S-1005.
Requisito (ISSUE):	MANRH01-1777

 Macro desconhecida: 'rate'

Alteração Cadastral FP0030 que envolve Processo de Rubrica

Linha de Produto:	Datasul
Segmento:	Capital Humano, C&P e Educacional
Módulo:	MFP - Folha de Pagamento
Função:	FP0030 - Manutenção de processos
Situação /Requisito:	Existe a necessidade de informar relacionamentos de processos de eventos para gerar o arquivo S-1010 atendendo ao leiaute 2.2.
Solução /Implementação:	Foi alterado o programa para permitir que sejam informados relacionamentos de processos de eventos para gerar o arquivo S-1010 atendendo ao leiaute 2.2.
Requisito (ISSUE):	MANRH01-1782

Macro desconhecida: 'rate'

Alterações S-1020 parte processo codSusp - Cadastro - para atender novo Leiaute 2.2

Linha de Produto:	Datasul
Segmento:	Capital Humano, C&P e Educacional
Módulo:	MFP - Folha Pagamento
Função:	FP0030 - Manutenção Processos Administrativos/Judiciário
Situação /Requisito:	Existe a necessidade de ajustar o arquivo S-1020 parte cadastro para codSusp.
Solução /Implementação:	<p>Foi acrescentada a pasta "Lotac Trib" e o browser que mostrará "Código Suspensão", "Característica", "Código Lotação", "Código Terceiros", "Data de Início" e "Data Termino" no programa FP0030.</p> <p>No botão Incluir, vai chamar a tela para cadastrar o relacionamento, nessa tela foi acrescentado os campos "Código Suspensão", "Suspensão Exigibilidade", "Data Decisão" e "Depósito Montante Integral".</p> <p>O campo "Código Suspensão" vai receber uma sequência automática e será mostrado somente na modificação.</p> <p>Os campos "Suspensão exigibilidade", "Data Decisão" e "Depósito Montante Integral" são os mesmos campos que estavam na tela do cadastro do processo e continuaram com as mesmas validações, que são:</p> <ul style="list-style-type: none"> • Campo "Suspensão exigibilidade": Se o tipo de processo for Administrativo, é permitido informar "Depósito Administrativo do Montante Integral, Contestação Administrativa FAP; Decisão Definitiva a favor do contribuinte; Sem suspensão da exigibilidade". Se o tipo de processo for Judicial, é permitido informar "Liminar em Mandado de Segurança; Depósito Judicial do Montante Integral; Antecipação de Tutela; Liminar em Medida Cautelar; Sentença em Mandado de Segurança Favorável ao Contribuinte; Sentença em Ação Ordinária Favorável ao Contribuinte e Confirmada pelo TRF; Acórdão do TRF Favorável ao Contribuinte; Acórdão do STJ em Recurso Especial Favorável

	<p>ao Contribuinte; Acórdão do STF em Recurso Extraordinário Favorável ao Contribuinte; Sentença 1ª instância não transitada em julgado com efeito suspensivo; Decisão Definitiva a favor do contribuinte; Sem suspensão da exigibilidade".</p> <ul style="list-style-type: none"> • Campo "Data Decisão": Deve ser informada uma data. • Campo "Depósito Montante Integral": Se o campo "Depósito Montante Integral " estiver marcado, o campo "Autoria" na tela do cadastro pai precisa estar como "Próprio Contribuinte". • Se o tipo de suspensão de exigibilidade for " Decisão Definitiva a favor do contribuinte" o campo "Depósito Montante Integral" deveria estar desmarcado. • Se o indicativo de suspensão for "Depósito Judicial do Montante Integral" ou "Depósito Administrativo do Montante Integral" deve estar marcado.
Requisito (ISSUE):	MANRH01-1756

Macro desconhecida: 'rate'

Alterações S-1020 parte Processo codSusp Carga para atender novo Leiaute 2.2

Linha de Produto:	Datasul
Segmento:	Capital Humano, C&P e Educacional
Módulo:	MFP - Folha Pagamento
Função:	FP0030 - Carga eSocial
Situação/Requisito:	Existe a necessidade de ajuste da carga para o campo codSusp parte processo.
Solução /Implementação:	Foi acrescentado o campo codSusp no bloco procJudTerceiro.
Requisito (ISSUE):	MANRH01-1757

Alterações S-1020 parte Processo codSusp Movimentação para Atender Novo Leiaute 2.2

Linha de Produto:	Datasul
Segmento:	Capital Humano, C&P e Educacional
Módulo:	MFP - Folha Pagamento
Função:	FP0030 - Manutenção Processos Administrativos/Jud
Situação /Requisito:	Existe a necessidade de alterar a movimentação para campo codSusp parte processo.
Solução /Implementação:	Foi alterado o programa para que gere mensagens na alteração e ou exclusão de campos do arquivo S-1020.
Requisito (ISSUE):	MANRH01-1758

Cadastro Alterações Campos Nome

Linha de Produto:	Datasul
Segmento:	Capital Humano, C&P e Educacional
Módulo:	MFP - Folha de Pagamento
Função:	FP1440 - Manutenção Pessoa Física
Situação /Requisito:	<p>Existe a necessidade de alterar o programa FP1440A:</p> <ul style="list-style-type: none"> • Incluir o campo 'Nome Social' para utilização nos arquivos S-2100, S-2200, S-2205, S-2300 e S-2306. • Alterar os campos 'Nome pai' e 'Nome mãe' para aceitar no máximo 70 caracteres.
Solução /Implementação:	<p>Foi alterado o FP1440a:</p> <ul style="list-style-type: none"> • Incluído o campo 'Nome Social' para utilização nos arquivos S-2100, S-2200, S-2205, S-2300 e S-2306. • Foram alterados os campos 'Nome pai' e 'Nome mãe' para aceitar no máximo 70 caracteres.
Requisito (ISSUE):	MANRH01-1879

Macro desconhecida: 'rate'

Cadastro Aprendiz

Linha de Produto:	Datasul
Segmento:	Capital Humano, C&P e Educacional
Módulo:	MFP - Folha Pagamento
Função:	FP1500 - Funcionários
Situação /Requisito:	Existe a necessidade de ajuste no cadastro para aprendiz.
Solução /Implementação:	Foram inclusos os campos "Tipo Inscrição" e "Pessoa" na pasta "Contrato Trab". Esses campos somente serão habilitados quando o empregador for uma entidade educativa sem fins lucrativos (campo "Entidade Educativa sem fins lucrativos" no programa FP0560) e o funcionário for aprendiz.
Requisito (ISSUE):	MANRH01-1883

Linha de Produto:	Datasul
Segmento:	Capital Humano, C&P e Educacional
Módulo:	MFP - Folha Pagamento
Função:	FP1510 - Funcionários Contratos Especiais
Situação /Requisito:	Existe a necessidade de ajuste no cadastro para aprendiz.
Solução /Implementação :	

	Foram inclusos os campos "Tipo Inscrição" e "Pessoa" na pasta "Contrato Trab". Esses campos somente serão habilitados quando o empregador for uma entidade educativa sem fins lucrativos (campo "Entidade Educativa sem fins lucrativos" no programa FP0560) e o funcionário for aprendiz.
Requisito (ISSUE):	MANRH01-1883

 Macro desconhecida: 'rate'

Cadastro Estatutário

Linha de Produto:	Datasul
Segmento:	Capital Humano, C&P e Educacional
Módulo:	MFP - Folha de Pagamento
Função:	FP1500 - Funcionários
Situação /Requisito:	Existe a necessidade de alterações no Cadastro Estatutário.
Solução /Implementação:	<p>No campo "Data Nomeação", na pasta "Estatutário", a data deve ser posterior à data de nascimento do trabalhador e igual ou anterior à data atual.</p> <p>Foi incluído o campo "Plano segregação" para informar o tipo de plano de segregação da massa. É obrigatório e ficará habilitado se o campo "Regime Previdenciário" for "RPPS – Regime Próprio de Previdência Social no Brasil".</p> <p>No campo "Provimento", quando for selecionado a opção "Decorrente de Decisão Judicial", deve verificar se existe um processo de funcionário de Estatutário no programa FP0030, caso não exista, mostrará uma mensagem.</p>
Requisito (ISSUE):	MANRH01-1892

Linha de Produto:	Datasul
Segmento:	Capital Humano, C&P e Educacional
Módulo:	MFP - Folha de Pagamento
Função:	FP1510 - Funcionários Contrato Especiais
Situação /Requisito:	Existe a necessidade de alterações no Cadastro Estatutário.
Solução /Implementação:	<p>No campo "Data Nomeação", na pasta "Estatutário", a data deve ser posterior à data de nascimento do trabalhador e igual ou anterior à data atual.</p> <p>Foi incluído o campo "Plano segregação" para informar o tipo de plano de segregação da massa. É obrigatório e ficará habilitado se o campo "Regime Previdenciário" for "RPPS – Regime Próprio de Previdência Social no Brasil".</p> <p>No campo "Provimento", quando for selecionado a opção "Decorrente de Decisão Judicial", deve verificar se existe um processo de funcionário de Estatutário no programa FP0030, caso não exista, mostrará uma mensagem.</p>
Requisito (ISSUE):	MANRH01-1892

Linha de Produto:	Datasul
Segmento:	Capital Humano, C&P e Educacional
Módulo:	MFP - Folha de Pagamento
Função:	FP0030 - Manutenção Processo Administrativos/Jud
Situação/Requisito:	Existe a necessidade de alterações no Cadastro Estatutário.

Solução /Implementação:	No campo Característica do Processo, foi inclusa a opção Estatutário no radio-set.
Requisito (ISSUE):	MANRH01-1892

 Macro desconhecida: 'rate'

Cadastro - Filiação Sindical

Linha de Produto:	Datasul
Segmento:	Capital Humano, C&P e Educacional
Módulo:	MFP - Folha de Pagamento
Função:	FP1500 - Manutenção Funcionário
Situação /Requisito:	Existe a necessidade de alterar o programa para permitir cadastrar informações de filiação sindical para gerar os arquivos S-2100, S-2200 e S-2206 conforme leiaute 2.2.
Solução /Implementação:	Foi alterado o programa para permitir cadastrar informações de filiação sindical para gerar os arquivos S-2100, S-2200 e S-2206 conforme leiaute 2.2.
Requisito (ISSUE):	MANRH01-1932

 Macro desconhecida: 'rate'

Cadastro - Trabalhador Cedido

Linha de Produto:	Datasul
Segmento:	Capital Humano, C&P e Educacional
Módulo:	MFP - Folha de Pagamento
Função:	FP1500 - Manutenção Funcionário
Situação /Requisito:	Existe a necessidade de alterar o programa para incluir os campos de informações de trabalhador cedido para gerar o arquivo S-2300 no leiaute 2.2.
Solução /Implementação:	Foi alterado o programa para incluir os campos de informações de trabalhador cedido para gerar o arquivo S-2300 no leiaute 2.2.
Requisito (ISSUE):	MANRH01-1896

Macro desconhecida: 'rate'

Cadastro - Trabalhador Temporário

Linha de Produto:	Datasul
Segmento:	Capital Humano, C&P e Educacional
Módulo:	MFP - Folha de Pagamento
Função:	FP1500 - Funcionários
Situação /Requisito:	Existe a necessidade de alterar o FP1500F para migrar os dados de trabalhador temporário para nova pasta "Trab Temporário" e criar novos campos para atender o leiaute 2.2.
Solução /Implementação:	Foi alterado o programa para migrar os dados de trabalhador temporário para nova pasta "Trab Temporário" e criar novos campos para atender o leiaute 2.2.
Requisito (ISSUE):	MANRH01-1881

Macro desconhecida: 'rate'

Cadastro - Trabalhador Temporário - Parte 2

Linha de Produto:	Datasul
Segmento:	Capital Humano, C&P e Educacional
Módulo:	MFP - Folha de Pagamento
Função:	FP1500 - Manutenção de Funcionários
Situação /Requisito:	Existe a necessidade de permitir a atualização do campo Justificativa Prorrogação Contrato Temporário na pasta Temporário, no botão Complemento do programa FP1500 - Manutenção de Funcionários.
Solução /Implementação:	Foi alterado o programa para permitir a atualização do campo Justificativa Prorrogação Contrato Temporário na pasta Temporário, no botão Complemento do programa FP1500 - Manutenção de Funcionários.
Requisito (ISSUE):	MANRH01-1884

Macro desconhecida: 'rate'

Carga - Alterações dos Campos Nome

Linha de Produto:	Datasul
Segmento:	Capital Humano, C&P e Educacional
Módulo:	MFP - Folha de Pagamento
Função:	FP9840 - Validação e Carga eSocial
Situação /Requisito:	Existe a necessidade de alterar o programa para que gere a informação do nome social informado no FP1440A nos arquivos S-2100, S-2200, S-2205 e S-2300.
Solução /Implementação:	Foi alterado o programa para que gere a informação do nome social informado no FP1440A nos arquivos S-2100, S-2200, S-2205 e S-2300.
Requisito (ISSUE):	MANRH01-1886

Macro desconhecida: 'rate'

Carga - Alterações Gerais - Parte 2

Linha de Produto:	Datasul
Segmento:	Capital Humano, C&P e Educacional
Módulo:	MFP - Folha de Pagamento
Função:	FP9840 - Carga
Situação/Requisito:	Existe a necessidade alterações no cadastro gerais parte 2.
Solução /Implementação:	No campo tpProv, validará o novo código "99 - Outros não relacionados acima". Campo codPostal alterou o formato para 12 caracteres.
Requisito (ISSUE):	MANRH01-1887

Macro desconhecida: 'rate'

Carga Aprendiziz

Linha de Produto:	Datasul
Segmento:	Capital Humano, C&P e Educacional
Módulo:	MFP - Folha Pagamento
Função:	FP9840 - Carga
Situação /Requisito:	Existe a necessidade de alterações da Carga Aprendiziz.
Solução /Implementação:	<p>Foi criado o bloco aprend.</p> <p>No bloco aprend, foi acrescentado o campo tpInsc, que receberá o código correspondente ao tipo de inscrição sendo 1 para CNPJ e 2 para CPF. Receberá informações do campo "Tipo Inscrição" no complemento do programa Manutenção Funcionário - FP1500.</p> <p>No bloco aprend, foi acrescentado o campo nrInsc, se o tipo for CNPJ, deve ser um CNPJ válido e, se informar o tipo de inscrição CPF, deve ser um CPF válido. Receberá o CNPJ ou CPF da pessoa informada no campo "Pessoa" na pasta "Contrato Trab" no complemento do programa Manutenção Funcionário - FP1500.</p>
Requisito (ISSUE):	MANRH01-1891

Macro desconhecida: 'rate'

Carga Dependentes

Linha de Produto:	Datasul
Segmento:	Capital Humano, C&P e Educacional
Módulo:	MFP - Folha Pagamento
Função:	FP9840 - Carga
Situação /Requisito:	Existe a necessidade de ajuste na carga na parte de dependente.
Solução /Implementação:	<p>O campo nmDep terá validação caso informe maior que 70 caracteres.</p> <p>O campo tpDep validará as novas opções.</p> <p>Foi alterada a validação do campo cpfDep para que o CPF do dependente passe a ser obrigado quando o dependente for igual a 14 anos ou mais.</p> <p>Foi incluído o campo depPlan no bloco dependente.</p> <p>Foi incluído o campo incTrab no bloco dependente.</p>
Requisito (ISSUE):	MANRH01-1888

Macro desconhecida: 'rate'

Carga - Estagiário

Linha de Produto:	Datasul
Segmento:	Capital Humano, C&P e Educacional
Módulo:	MFP - Folha de Pagamento
Função:	FP9840 - Carga
Situação /Requisito:	Existe a necessidade de alterações da carga do estagiário.
Solução /Implementação:	No campo nivEstagio, foi acrescentado mais uma opção "8 - Especial". O campo cnpjInstEnsino vai receber o CNPJ da pessoa jurídica e não será mais obrigatório.
Requisito (ISSUE):	MANRH01-1898

 Macro desconhecida: 'rate'

Carga - Estatutário

Linha de Produto:	Datasul
Segmento:	Capital Humano, C&P e Educacional
Módulo:	MFP - Folha Pagamento
Função:	FP9840 - Cargo
Situação /Requisito:	Existe a necessidade de alterações na carga estatutário.
Solução /Implementação:	<p>No bloco infoEstatutario, foi acrescentado o campo dtNomeacao e será posterior à data de nascimento do trabalhador e igual ou anterior à data atual.</p> <p>Foi acrescentado o campo tpPlanRP no boco infoBeneficio, e esse é obrigatório quando o tipo de regime previdenciário for "2 - Regime Próprio de Previdência Social - RPPS".</p> <p>O campo infoDecJud foi acrescentado no bloco infoDecJud, esse campo vai receber o processo que o funcionário possui.</p>
Requisito (ISSUE):	MANRH01-1893

Macro desconhecida: 'rate'

Carga - Filiação Sindical

Linha de Produto:	Datasul
Segmento:	Capital Humano, C&P e Educacional
Módulo:	MFP - Folha de Pagamento
Função:	FP9840 - Validação e Carga eSocial
Situação /Requisito:	Existe a necessidade de alterar o programa para gerar os arquivos S-2100, S-2200 e S-2206 com informações de filiação sindical para o leiaute 2.2.
Solução /Implementação:	Foi alterado o programa para gerar os arquivos S-2100, S-2200 e S-2206 com informações de filiação sindical para o leiaute 2.2.
Requisito (ISSUE):	MANRH01-1933

Macro desconhecida: 'rate'

DT Carga - Horário

Carga - Horário

Linha de Produto:	Datasul
Segmento:	Capital Humano, C&P e Educacional
Módulo:	MFP - Folha de Pagamento
Função:	FP9840 - Validação e Carga eSocial
Situação /Requisito:	Existe a necessidade de alterar o programa para gerar informações dos arquivos S-2100, S-2200 e S-2206 relativas a horário de trabalho.
Solução /Implementação:	Foi alterado o programa para gerar informações dos arquivos S-2100, S-2200 e S-2206 relativas a horário de trabalho.
Requisito (ISSUE):	MANRH01-1895

Macro desconhecida: 'rate'

Cadastro - Trabalhador Cedido

Linha de Produto:	Datasul.
Segmento:	Services RH.
Módulo:	Folha de Pagamento
Função:	FP1500 - Manutenção Funcionário
Requisito:	Alterar o programa para incluir campos necessários para gerar o arquivo S-2300 no leiaute 2.2 relativos a trabalhador cedido.
Implementação:	Alterar o programa para incluir campos necessários para gerar o arquivo S-2300 no leiaute 2.2 relativos a trabalhador cedido.
Requisito (ISSUE):	MANRH01-1896 .

Macro desconhecida: 'rate'

Carga Local de Trabalho

Linha de Produto:	Datasul
Segmento:	Capital Humano, C&P e Educacional
Módulo:	MFP - Folha Pagamento
Função:	FP9840 - Carga
Situação /Requisito:	<p>Existe a necessidade de ajustar a validação do bloco localTrabGeral para informar o estabelecimento (CNPJ, CNO, CAEPF) onde o trabalhador (exceto doméstico) exerce suas atividades, caso o trabalhador exerça suas atividades em instalações de terceiros, este campo deve ser preenchido com o estabelecimento do próprio empregador ao qual o trabalhador esteja vinculado.</p> <p>O campo descComp deve receber o nome da pessoa jurídica.</p>
Solução /Implementação:	<p>Foi ajustada a validação do bloco localTrabGeral para informar o estabelecimento (CNPJ, CNO, CAEPF) onde o trabalhador (exceto doméstico) exercerá suas atividades, caso o trabalhador exerça suas atividades em instalações de terceiros, este campo será preenchido com o estabelecimento do próprio empregador ao qual o trabalhador esteja vinculado.</p> <p>O campo descComp receberá o nome da pessoa jurídica.</p>
Requisito (ISSUE):	MANRH01-1894

Macro desconhecida: 'rate'

Carga - Trabalhador Temporário

Linha de Produto:	Datasul
Segmento:	Capital Humano, C&P e Educacional
Módulo:	MFP - Folha de Pagamento
Função:	FP9840 - Validação e Carga eSocial
Situação /Requisito:	Existe a necessidade de alterar o programa para gerar informações de trabalhador temporário para os arquivos S-2100 e S-2200 conforme leiaute 2.2.
Solução /Implementação:	Foi alterado o programa para gerar informações de trabalhador temporário para os arquivos S-2100 e S-2200 conforme leiaute 2.2.
Requisito (ISSUE):	MANRH01-1889

Macro desconhecida: 'rate'

Movimentação - Alteração campo Nome

Linha de Produto:	Datasul
Segmento:	Capital Humano, C&P e Educacional
Módulo:	MFP - Folha de Pagamento
Função:	FP1440 - Manutenção Pessoa Física
Situação /Requisito:	Existe a necessidade de permitir a geração de arquivo S-2200, S-2100 ou S-2300 quando alterado o campo Nome Social no botão complemento eSocial.
Solução /Implementação:	Foi alterado o programa para permitir a geração de arquivo S-2200, S-2100 ou S-2300 quando alterado o campo Nome Social no botão complemento eSocial.
Requisito (ISSUE):	MANRH01-2622

Macro desconhecida: 'rate'

Movimentação Alteração Contrato Trabalho Com Vínculo

Linha de Produto:	Datasul
Segmento:	Capital Humano, C&P e Educacional
Módulo:	MFP - Folha de Pagamento
Função:	FP1500 - Manutenção Funcionário
Situação /Requisito:	Existe a necessidade de efetuar a geração do Arquivo S-2206 - Alteração de Contrato de Trabalho para os funcionários com vínculo, quando ocorrer alterações em informações relativas ao contrato de trabalho no sistema.
Solução /Implementação:	Foi alterado para efetuar a geração do Arquivo S-2206 - Alteração de Contrato de Trabalho para os funcionários com vínculo, quando ocorrer alterações em informações relativas ao contrato de trabalho no sistema.
Requisito (ISSUE):	MANRH01-58

Macro desconhecida: 'rate'

Movimentação Aprendiz

Linha de Produto:	Datasul
Segmento:	Capital Humano, C&P e Educacional
Módulo:	MFP - Folha de Pagamento
Função:	FP1500 - Funcionários
Situação /Requisito:	Existe a necessidade de alterar a movimentação aprendiz.
Solução /Implementação:	Foi alterado o programa para gerar mensagem para os arquivos S-2100 ou S-2200 quando forem alterados os campos "Tipo inscrição " e "Pessoa" na pasta Contrato Trab.
Requisito (ISSUE):	MANRH01-1900

Macro desconhecida: 'rate'

Movimentação S-1005 com Processo

Linha de Produto:	Datasul
Segmento:	Capital Humano, C&P e Educacional
Módulo:	MFP - Folha de Pagamento
Função:	FP0030 - Manutenção de Processos
Situação /Requisito:	Existe a necessidade de alterar o programa para que, na modificação de relacionamentos de processos nas pastas, estabelecimento e obra-tomador, gere a mensagem do S-1005 para o eSocial.
Solução /Implementação:	Foi alterado o programa para que, na modificação de relacionamentos de processos nas pastas, estabelecimento e obra-tomador, gere mensagem do S-1005 para o eSocial.
Requisito (ISSUE):	MANRH01-1776

Macro desconhecida: 'rate'

Movimentação S-1010 com Processo

Linha de Produto:	Datasul
Segmento:	Capital Humano, C&P e Educacional
Módulo:	MFP - Folha de Pagamento.
Função:	FP0030 - Manutenção de Processos
Situação /Requisito:	Na alteração de relacionamentos de processo para eventos, deverá gerar mensagem para o arquivo S-1010.
Solução /Implementação:	Foi alterado para que, nos relacionamentos de processo para eventos, gere mensagem para o arquivo S-1010.
Requisito (ISSUE):	MANRH01-1781

Macro desconhecida: 'rate'

Reestruturação do Arquivo para Leiaute 2.2 - Arquivo

Linha de Produto:	Datasul
Segmento:	Capital Humano, C&P e Educacional
Módulo:	MFP - Folha de Pagamento
Função:	FP9824 - Geração Mensagem Remuneração Trabalhador / FP9860 - Sincronizador eSocial
Situação /Requisito:	Com a versão 2.2 do leiaute do eSocial, alguns campos foram retirados e outros foram inclusos, com isso as tabelas temporárias utilizadas para geração do arquivo S-1200 ficaram com campos desnecessários e com estrutura (pai-filho) incorreta.
Solução /Implementação:	Foram alterados os programas que geram as mensagens XML do arquivo S-1200 (Remuneração) para que as tabelas temporárias e a estrutura pai-filho das tabelas (dataset) fiquem de acordo com a nova versão do leiaute.
Requisito (ISSUE):	MANRH01-1841

Macro desconhecida: 'rate'

Remuneração - Geração Demonstrativo PLR

Linha de Produto:	Datasul
Segmento:	Capital Humano, C&P e Educacional
Módulo:	MFP - Folha de Pagamento
Função:	FP9823 - Geração Demonstrativos eSocial
Situação /Requisito:	Existe a necessidade de efetuar a geração dos demonstrativos relativos ao cálculo do PLR, para conferência e posterior geração do evento S-1200 - Remuneração / S-2299 - Desligamento.
Solução /Implementação:	Foi incluído, na pasta Parâmetros, quadro "Origem Demonstrativo", o campo "PLR". Quando este campo estiver marcado e, para o mês/ano informado existir cálculo de PLR (pago separado da folha normal) para os funcionários, será gerado o demonstrativo relativo a este cálculo, com seus respectivos eventos e valores.
Requisito (ISSUE):	MANRH01-416

Macro desconhecida: 'rate'

Validação e Carga e Movimentação Entidades Educacionais

Linha de Produto:	Datasul
Segmento:	Capital Humano, C&P e Educacional
Módulo:	MFP - Folha de Pagamento
Função:	FP0560 - Manutenção Estabelecimento / FP9840 Validação e Carga eSocial.
Situação /Requisito:	<ol style="list-style-type: none"> 1. Existe a necessidade de alterar o programa FP9840 - Validação e Carga para considerar os novos campos de entidade educativa para gerar o arquivo S-1005. 2. Foi alterado o programa FP0560 para que, quando alterados os novos campos de entidades educativas, gere mensagem para o arquivo S-1005.
Solução /Implementação:	<ol style="list-style-type: none"> 1. Existe a necessidade de a lterar o programa FP9840 - Validação e Carga para considerar os novos campos de entidade educativa para gerar o arquivo S-1005. 2. Foi alterado o programa FP0560 para que, quando alterados os novos campos de entidades educativas, gere mensagem para o arquivo S-1005.
Requisito (ISSUE):	MANRH01-1773

Macro desconhecida: 'rate'

Validação e Carga S-1005 com Processo

Linha de Produto:	Datasul
Segmento:	Capital Humano, C&P e Educacional
Módulo:	MFP - Folha de Pagamento
Função:	FP9840 - Validação e Carga eSocial
Situação /Requisito:	Existe a necessidade de alterar o programa para considerar os novos campos de processo para gerar o arquivo S-1005 conforme leiaute 2.2.
Solução /Implementação:	Foi alterado o programa para considerar os novos campos de processo para gerar o arquivo S-1005 conforme leiaute 2.2.
Requisito (ISSUE):	MANRH01-1775

Macro desconhecida: 'rate'

Validação e Carga S-1010 com Processo

Linha de Produto:	Datasul
Segmento:	Capital Humano, C&P e Educacional
Módulo:	MFP - Folha de Pagamento.
Função:	FP9840 - Validação e Carga eSocial
Situação /Requisito:	Existe a necessidade de alterar o programa FP9840 - Validação e Carga eSocial para gerar o arquivo S-1010 conforme leiaute 2.2 para eventos que possuem processos relacionados.
Solução /Implementação:	Foi alterado o programa FP9840 - Validação e Carga eSocial para gerar o arquivo S-1010 conforme leiaute 2.2 para eventos que possuem processos relacionados.
Requisito (ISSUE):	MANRH01-1780

Macro desconhecida: 'rate'

2.8 Saúde - Inovação - 12.1.16

2.8.1 Oficial GPS - Inovação - 12.1.16

HAT - Atendimento ao Público - Inovação - 12.1.16

Ajuste Auditoria WEB/Módulo AT

Características do Requisito

Linha de Produto:	Datasul	
Segmento:	Saúde	
Módulo:	Gestão de Planos de Saúde	
Rotina:	Rotina	Nome Técnico
	Manutenção de Tipo de Guia	AT0110A
	Rotina(s) envolvida(s)	Nome Técnico
	Manutenção Autorização de Procedimentos	AT0110Z
	Manutenção de Glosa	RC0110P
	Auditoria Médica	
País(es):	Brasil	
Banco(s) de Dados:	Progress® / Oracle®	
Sistema(s) Operacional(is):	Todos	

Descrição

Foram incluídas novas parametrizações na manutenção de tipo de guia médica, para controle de guias com procedimentos negados para beneficiários, dentro do período parametrizado.

Procedimento para Implantação

A Implementação descrita no documento, será realizada a partir da atualização do pacote do cliente.

O pacote está disponível no portal (<https://suporte.totvs.com/download>).

Importante:

Antes de executar a atualização é recomendável realizar o backup do banco de dados bem como dos arquivos do Sistema (executáveis, .dlls e arquivos de configuração).

Realizar a atualização antes no ambiente de homologação e posterior a devida validação, no ambiente de produção.

Procedimento para Utilização

Com o objetivo de melhorar o processo de verificação e validação de procedimentos negados para beneficiários dentro do período de consulta (**AT0110A**), foram adicionados 2 novos campos referentes ao controle e ao período de verificação deste processo. Para acesso desta tela você deve seguir os seguintes passos:

1. Em Gestão de Planos de Saúde, acesse o módulo **AT**;
2. Em Cadastros selecione o programa **Manutenção de Tipos de Guia**;
3. Os novos campos são exibidos no final do cadastro, este novo frame será aberto logo ao final da manutenção de tipo de guia.

06.9.5556 Manutencao Tipo de guia AT/0110A Versao 2.00.00.051 17/01/2017 - 15:05

Tipo guia: 01 CONSULTA
 Trata validade: Sim Validade: 30 Cons Valid Guia Orig: Nao
 Cons Dt Fim Contra: Nao Guia: delaat17 Web:
 Guia Reembolso: Nao Guia orcamento: Nao Prorrogacao: Nao
 Aceita pet: Proc. x trans: Pede Senha: Nao
 Procedim: Verifica proc. em guias negadas: Sim
 Espec.solicit: Numero de dias de verificacao: 0002
 Espec.P: Muda cli: nca
 Comb. nao permitida: Sim Vlr composto: Nao Altera valor cobrado: Sim
 Guia sem movimento: Nao Tx sem Insumo: Nao Perm.Anexar Arquivo: Sim
 Ac Post. Individual: Sim Leitora Cart.: Nao Cons.Val.Aut.Glosa: Nao
 Pede Procedencia: Sim Mot.Canc: 0 -Nao pede Obriga Tp.Atend: Nao
 Grupo Atend.Defic.: Atualizacao: 17/01/2017

Manutenção de Tipo de Guia

Lista AT/0114A Versao: 2.00.00.040

Verifica exist. guia	Numero dias solicit.benef	Verifica Guia Negada	Numero dias verificacao	Atualizacao
Sim	020	Nao	0000	16/01/2017
Sim	010	Sim	0003	13/01/2017
Sim	010	Sim	0030	03/01/2017
Sim	030	Nao	0000	09/12/2016
Nao	000	Nao	0000	07/11/2016
Nao	000	Nao	0000	13/04/2016
Nao	000	Nao	0000	05/08/2015
Nao	000	Nao	0000	16/08/2014

F4 - Sair Seta para direita -> ou para esquerda <- consultas

Listagem de Tipo de Guia

```

C:\TEMP\tipoguia.lst - Notepad++ [Administrator]
Arquivo  Editar  Localizar  Visualizar  Formatar  Linguagem  Configurações  Macro  Executar  Plugins  Janela  ?
Autonzador\Web115\server.000001.log  TRMODAMB.LST  find.txt  PREVIESP.LST  TIPLEVE.LST  livromo.txt  tipoguia.lst
----- 17/01/17 - 08:36:41
67
68
69      Tipo: 01      Descricao: CONSULTA      DD.Val: Sim
70      Qt.Dia.Val: 30      Cons.Valid.Guia Orig: Nao
71      Cons.Dt.Fim Contrato: Nao      Guia.Ant: Sim
72      Pesquisa guia: Nao      Autom. Guia TISS: Nao      Anexos Clinicos TISS: Nao
73      Muda Qt.Vez.Tab.: Nao      Programa: delaat17      Programa WEB:
74      Prorroq: Nao      In.Pro.Tran: M      Descricao: Multiplos
75      In.Espec: 03      Procedimento:      Descricao:
76      Alt.Vlr.Cobr.: Sim      Val.Composto: Nao      Cont.Pgto: Nao
77      Espec. Antec.:      Cont.esp.prest.: Todos      Loc.Autor: Nao
78      Ace.Pac: Nao      Val.Glosa: Sim      Sol.Aud.na Glosa: Sim
79      Excl.:      Cob.Tx.Adm.Ins: Nao      Mud.Emit: Nao
80      Pede CID: Sim      Obrig CID: Nao      Pede Local Ate: Sim
81      Pede Clinica: Nao      Aceit.Guia S/Mov: Nao      Acerto Post.Indiv: Sim
82      Pede Senha: Nao      Padrao Imp.Autor.: 3 Autoriza sem Impressao      Padrao Imp.Orçam.: 3 Autoriza sem Impressao
83      Padrao Auditoria: 8 Pendente Auditoria      Grupo Usu.Base: atendi
84      Acao Cancelamento: Nao Pede Motivo      Obrig Tp.Atend: Nao
85      Guia Odontologica: Nao      Obrig Tp. Atend.Odonto: Nao      Obrig Tp. Fatur.Odonto: Nao
86      Guia Prorroqacao Internacao: Nao      Grupo Usu.Int.: atendi
87      Guia Princ.: Solicita      Perm.Anexar Arquivos: Sim      Grup.Usu.OPME Base: auditor
88      Num. Protocolo: 3 - Automatico      Cons.Val.Aut.Glosa: Nao      Grup.Usu.OPME Interc.: auditor
89      Permite Aud.Aut.Guia: Sim      Permite Aud.Complem.: Sim
90      Ajuste Autom.Espec: 3 - Nunca      Cons.Ins.Prest.: Nao      Pede Procedencia: Sim
91      Grupo Aud.Defic.:
92      Guia Reembolso: Nao      Padrao Reembolso: 1 - Imprime e Autoriza R
93      Prest.Gen.P/reem.: Nao      Unid. Prest. Reemb.: 0000      Prestador Reembolso: 00000000
94      Bloqueia alteração da qtde solic.na autor.de insumos: Nao      Atualiza Dt Emissao: Nao
95      Comunica guia apenas c/insumos: Sim
96      Altera descricao ins.generico: Sim
97      Comunica guia c/anexos clinicos TISS: Sim
98      Verifica exist. de guia solicitada para beneficiario: Sim      Numero de dias de verificacao: 020
99      Verifica procedimento em guias negadas: Sim      Numero de dias de verificacao: 000
100
Normal text file      length: 21525  lines: 385  Ln: 99  Col: 112  Sel: 96 | 1  Windows (CR LF)  ANSI  INS

```

Relatório de Tipo de Guia

1. Para complementar os novos campos deste cadastro foi feita a inclusão da classe de erro 162, que será responsável por tratar a inconsistência ocorrida caso o beneficiário possua guia com procedimento negado dentro do período parametrizado.
2. No momento do cadastro da guia o sistema apresentará a mensagem de que o beneficiário possui a guia negada no período parametrizado.

06.9.5556 Incluir Autorizacao de Procedimentos AT/0111C Versao 2.00.02.045 17/01/2017 - 1...

INCLUI PROCEDIMENTO

Unidade Executante:	0120	OPERADORA TOTUS
Prestador Executante:	00031921	MEDICO PRESTADOR
Tipo Vinculo Executante:	01	COOPERADO
Especialidade:	001	CLINICA GERAL
Procedimento:	10101012	CONSULTA EM CONSULTORIO
Tipo Percent:	00	MAP UTILIZA
Modulo:		OT CH-
Internacao:		
Qt Solicitacao:		
Tipo Part:		
U1.Principal Cob:		
U1.Movimento c/Tax:		
Autorizacao:		
Participacao Urgencia:		Participacao Eletiva:
Liberacao Urgencia:	05/12/2016	Liberacao Eletiva:
		10/12/2016

Atencao !!! (Press HELP to view stack trace)

GLOSA: PROCEDIMENTO EM GUIA NEGADA PARA ESTE BENEFICIARIO
Unidade: 120, Guia: 2017 349 - Procedimento: 10101012

OK Ajuda

3. Esta mensagem é apresentada no momento da auditoria da guia.

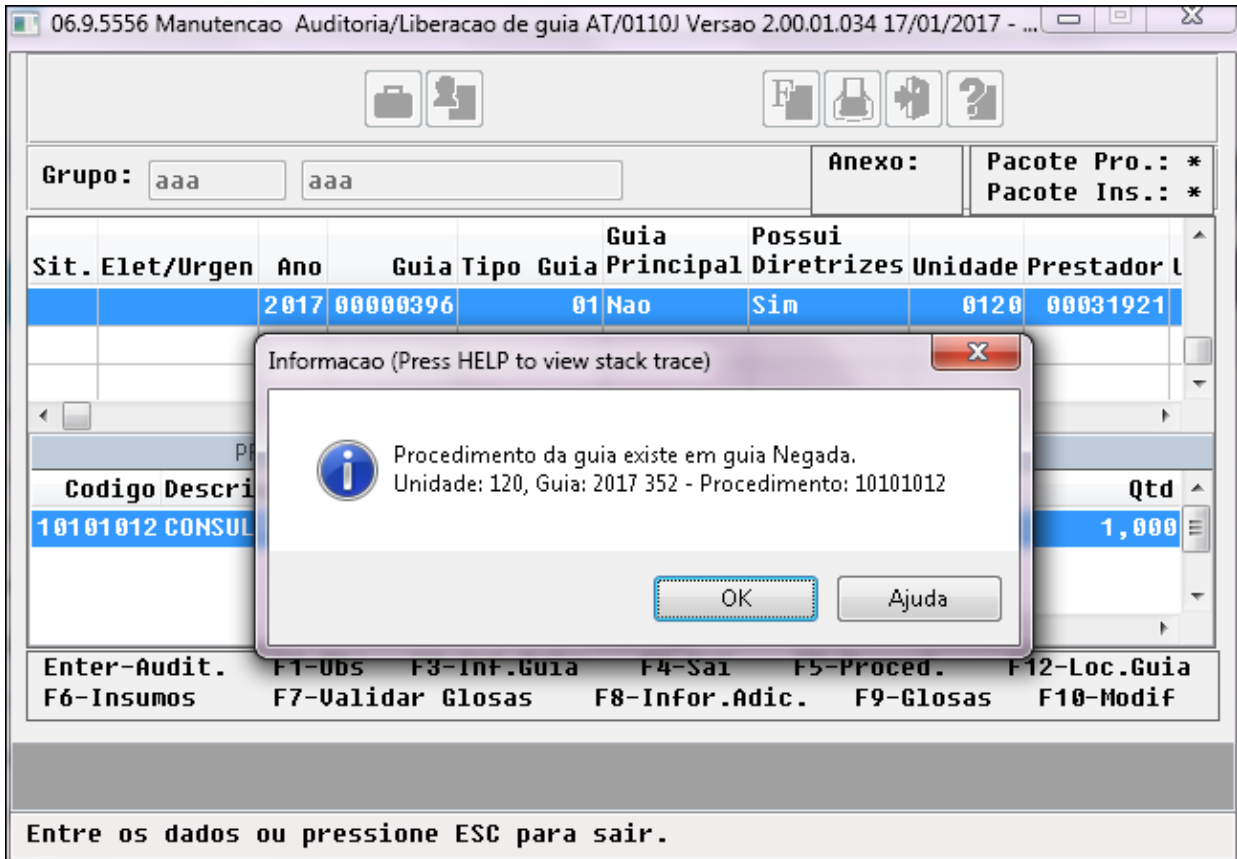

4.O controle também é feito no sistema de auditoria médica.

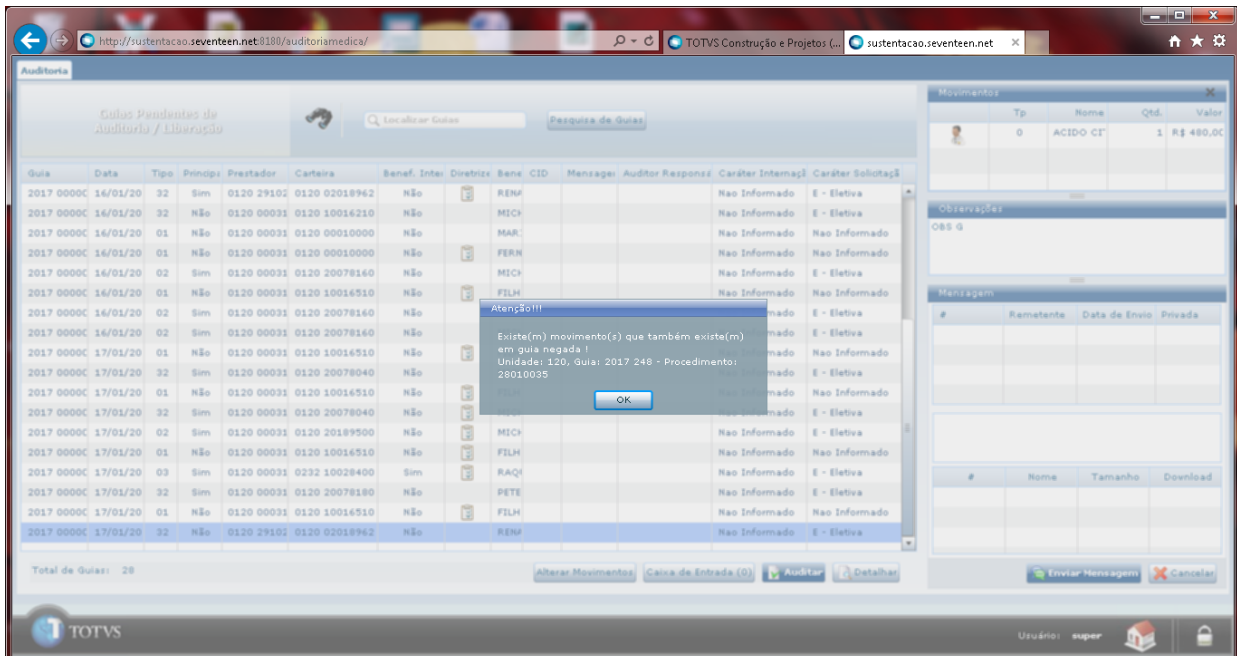

Macro desconhecida: 'rate'

Parecer do Auditor Auditoria Flex

Características do Requisito

Linha de Produto:	Datasul									
Segmento:	Saúde									
Módulo:	Gestão de Planos de Saúde									
Rotina:	<table border="1"> <thead> <tr> <th>Rotina</th> <th>Nome Técnico</th> </tr> </thead> <tbody> <tr> <td>Auditoria Web (Auditar)</td> <td>Auditory.swf</td> </tr> <tr> <td>Autorização Guias pelo Auditor /Responsável</td> <td>AT0110J</td> </tr> <tr> <td>Manutenção Autorização Guias</td> <td>AT0110Z</td> </tr> </tbody> </table>	Rotina	Nome Técnico	Auditoria Web (Auditar)	Auditory.swf	Autorização Guias pelo Auditor /Responsável	AT0110J	Manutenção Autorização Guias	AT0110Z	
Rotina	Nome Técnico									
Auditoria Web (Auditar)	Auditory.swf									
Autorização Guias pelo Auditor /Responsável	AT0110J									
Manutenção Autorização Guias	AT0110Z									
Tickets relacionados	110966									
Issue:	MFSWCA-55									
País(es):	Brasil									
Banco(s) de Dados:	Progress® / Oracle®									
Tabelas Utilizadas:	guia-motiv-audit									
Sistema(s) Operacional(is):	Windows® / Linux®									

Descrição

Esta implementação tem por objetivo gravar o histórico do campo "Parecer do Auditor", sem permitir alterar o que já foi informado.

Procedimento para Implantação

A Implementação descrita no documento, será realizada a partir da atualização do pacote do cliente.

O pacote está disponível no portal (<https://suporte.totvs.com/download>).

Procedimento para Utilização

Foi alterado o Auditoria Web com o objetivo de incluir o novo campo "Parecer do Auditor", e também permitir visualizar o histórico de parecer.

Tela Auditar Guia, campo adicionado: "Incluir Parecer do Auditor", no campo "Histórico de Parecer dos Auditores" é possível visualizar informações anteriores:

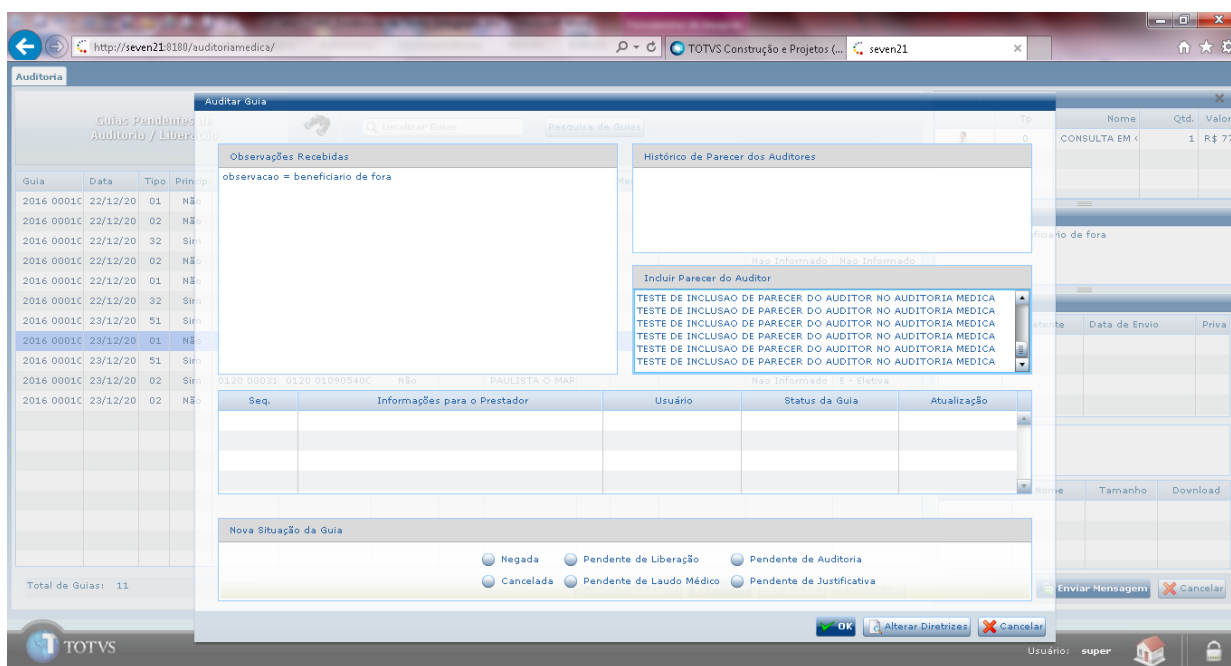

Tela Histórico de Autorizações, campo "Parecer do Auditor":

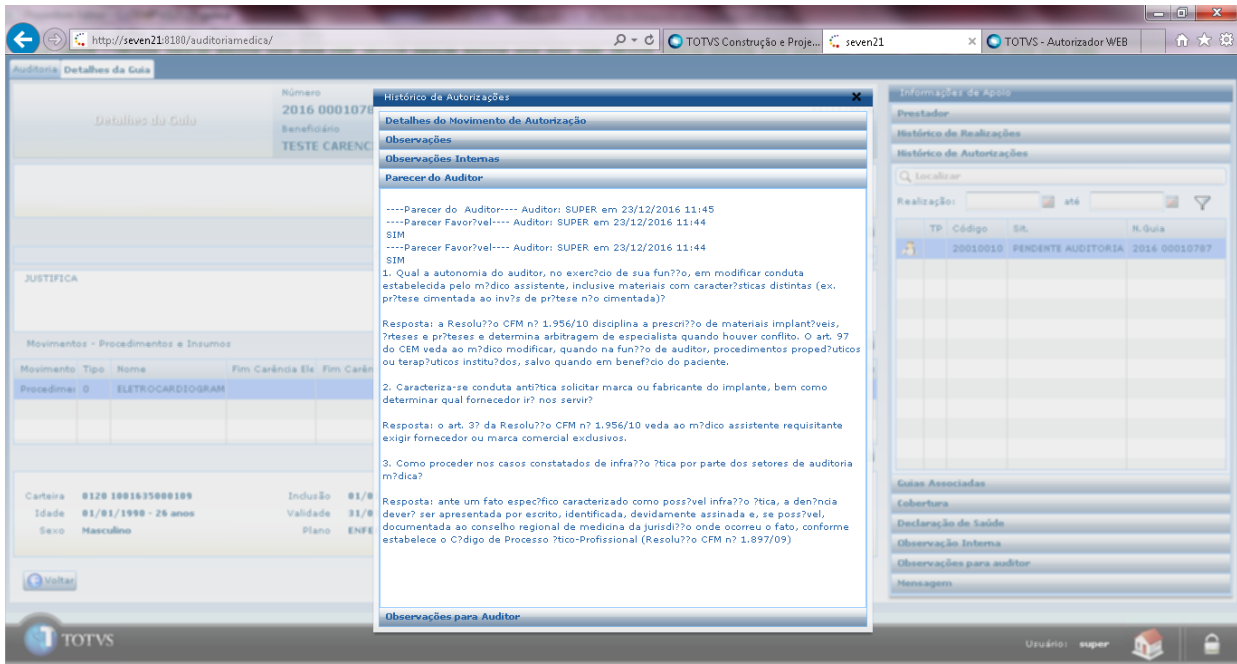

Foi alterado o Auditoria Progress com o objetivo de incluir o novo campo "Parecer do Auditor", e também permitir visualizar o histórico de parecer.

Auditoria de Guias AT0110J:

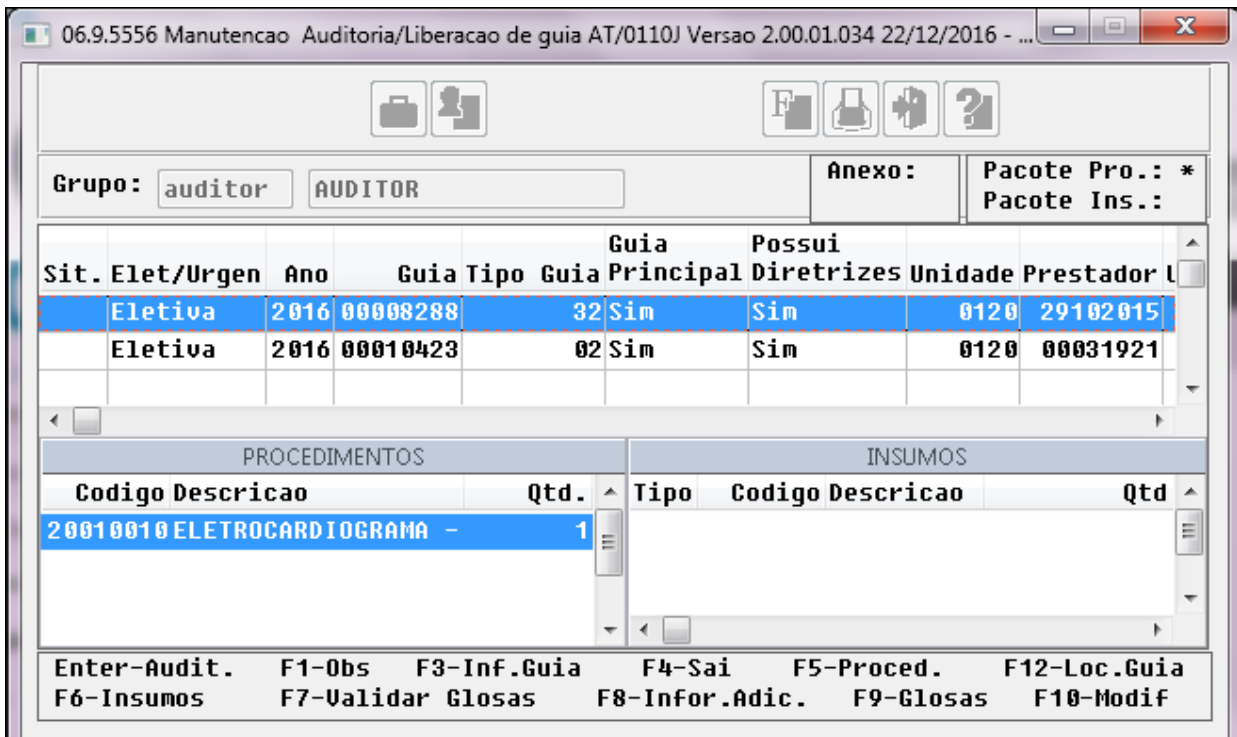

Tela de Auditoria:

Pendente de Auditoria

Observacoes Gerais
TTTT

Grupo Responsavel
Grupo:

Motivo da Auditoria

Incluir parecer Auditor
teste tais Projeto TUD051 - Parecer do Auditor Aud. Flex

Seq.	Informacoes Prestador	Usuario
1	TESTE	super

TESTE

Informacoes para Prestador

Menu AT0110Z, tela Dados da Guia:

06.9.5556 Manutencao Autorizacao de Procedimentos AT/0110C Versao 2.00.01.000 22/12/201...

DADOS DA GUIA

Internacao:	Guia Principal: Nao	Mot.Aud
Emissao guia: 22/12/2016	Validade Guia: 21/01/2017	Pos.Guia
Sit.guia: 2	AUTORIZADA	Internacao
Guia via orcamento: Nao	Guia via Reembolso: Nao	SADT
Imprime recibo: Nao Impresso	Liminar judicial: Nao	Fech/Reab
Mudou contratante: Nao	Transacao: 0001	Mot.Canc.
% Taxa extra interc.: 0,00	Parcela ant.: 0	Historico
CID:		Anexos AIH
Especie antecip.:	Procedencia: 0 - Nao Infor.	Odonto
Docto Antecip:	Ano guia solic.: 0000	Quimio
Transferido Administr.: Nao	Num.guia solic.: 00000000	Radio
Usuario Emitente Guia: super		Consulta
Auditor Guia: super	Grupo: AUDITOR	Opme
Ano Guia Origem: 0000	Nr. Guia Origem: 00000000	
Local atend.: 000 Todos		
Local autorizacao: 000 Nao informado		
Cod.IBGE: 3503307 - ARARAS		
Prest. Alto Custo: Nao Data Atendimento:		TISS: 3.03.01

Campo "Motivo Auditoria":

AUTORIZADA

Motivo

Auditor: super em 22/12/16 09:42:28: teste tais Projeto
TVD051 - Parecer do Auditor Aud. Flex

HAW - Autorizador WEB - Inovação - 12.1.16

Propriedades do Sistema Autorizador WEB

Características do Requisito

Linha de Produto:	Datasul					
Segmento:	Saúde					
Módulo:	Gestão de Planos de Saúde					
Rotina:	<table border="1"> <thead> <tr> <th>Rotina</th> <th>Nome Técnico</th> </tr> </thead> <tbody> <tr> <td>Autorizador - Propriedades do Sistema</td> <td>mainconfig</td> </tr> </tbody> </table>	Rotina	Nome Técnico	Autorizador - Propriedades do Sistema	mainconfig	
Rotina	Nome Técnico					
Autorizador - Propriedades do Sistema	mainconfig					
País(es):	Brasil					
Banco(s) de Dados:	Progress® /Oracle®					
Tabelas Utilizadas:	PROPERTIECONFIG					
Sistema(s) Operacional(is):	Linux® /Windows®					

Descrição

Descrever todas as possíveis configurações/propriedades existentes para o "Autorizador WEB".

Propriedades do Sistema

Propriedade	Descrição	Valor padrão
com.totvs.saude.insuranceuser. format.unitcode	Formato do código da operadora para o beneficiário.	0000

com.totvs.saude.insuranceuser. format.code	Formato do código do beneficiário.	00000000000000
com.totvs.saude.provider.format. unitcode	Formato do código da operadora para o prestador.	0000
com.totvs.saude.provider.format. code	Formato do código do prestador.	00000000
com.totvs.saude.providernumber. required	Indicador de obrigatoriedade do preenchimento manual do número da guia no prestador.	false
application.factory	Propriedade fabricante do aplicativo para geração de XML TISS.	TOTVS SAUDE
application.name	Nome do Aplicativo utilizado para gerar o XML TISS.	Autorizador
application.version	Versão do aplicativo utilizado para gerar o XML TISS.	1.0
consultationGuide.exitType	Tipo de saída para a guia de consulta.	1
consultationGuide.serviceTable	Tabela de serviço padrão para a guia de consulta.	16
consultationGuide.serviceId	Código do serviço para a guia de consulta.	10101012
com.totvs.saude.tiss.version	Versão TISS para a geração de XML para envio ao "Foundation".	3.02.00
com.totvs.tiss.xml.log.auxiliar	Geração de log auxiliar no diretório "xmlwslog", no jboss. Ex:	false

	JBOSS_HOME/server/default /xmlwslog.	
com.totvs.saude. guideregistration	Tipo de comunicação entre o Autorizador e GP para registro de Consulta e SADT. Valores possíveis: TISS: realiza a comunicação no processo da TISS API: realiza o registro das guias diretamente no gestão de planos	API
com.totvs.saude.tiss.servicetable. values	Valores disponíveis para a tabela de serviços TISS. Ex: 05;16;19 Caso a propriedade esteja informada o sistema ira montar as opções de tabela conforme definidos no valor separado <u>por</u> ; (ponto e vírgula).	
sadtGuide.serviceTable	Tabela de serviço padrão para a guia de "SP/SADT". Ex.: 16.	
sadtGuide.consultType	Define qual será o tipo de consulta padrão para as telas de "Solicitação de Exames" e "Registro de Exames" (Campo número 34).	1
com.totvs.saude.insurance.card. registration.pattern	Padrão de caracteres lidos na leitora de cartão. Deve ser copiado o valor capturado pela leitura e substituir os valores a serem ignorados por "X", os dados a serem obtidos devem ser mantidos	99999999999999999999999999999999XXXX

	com outra letra. O caractere “\n”, equivale a uma quebra de linha.	
com.totvs.saude.wac100.url	URL do Sistema "WAC Progress".	http://localhost/scripts/cgiip/wac/wac0000.w
com.totvs.insuranceuser.picture.dir	Diretório de armazenamento das imagens de foto dos beneficiários. Este diretório deve ser configurado no arquivo "%JBOSS_HOME%/server/default/deploy/jboss-web.deployer/server.xml".	
sadtGuide.attendanceType.default	Valor padrão para o campo “46 - Guia Atendimento”, na guia de "SP/SADT". Ex.: 01.	
sadtGuide.TISSAcidentType.default	Valor padrão para o campo “47 - Indicação de Acidente”, na guia de "SP/SADT". Ex.: 0.	
sadtGuide.TISSExitType.default	Valor padrão para o campo “48 - Tipo de Saída”, na guia de "SP/SADT". Ex.: 1.	
com.datasul.medical.web.action.tiss.consult.icdrequired	Obrigatoriedade do preenchimento do CID na guia de consulta.	false
com.datasul.medical.web.action.tiss.intern.icdrequired	Obrigatoriedade do preenchimento do CID na guia de internação.	false
com.datasul.medical.web.action.tiss.sadt.icdrequired	Obrigatoriedade do preenchimento do CID na guia de "SADT".	false

com.totvs.saude.guide. medicalprocedure.validate. solicited	Ativa a regra de validação de procedimentos solicitados em guias abertas. True – ativa a regra False – desativa a regra - Padrão	false
com.totvs.saude.guide. medicalprocedure.validate.block	Bloqueia o registro de solicitação nos casos que a validação da propriedade encontrar procedimentos em guias abertas. True – Não autoriza a solicitação False – Autoriza a solicitação - Padrão	false
com.totvs.saude.wac.bean.cid. dias-retroacao	Quantidade de dias de retroação para a pesquisa de documentos na tela de "CID" e "Tipo de Saída".	30
com.totvs.saude.wac.bean.cid. resultNumber	Quantidade de registros a serem exibidos em cada página na pesquisa de documentos na tela de "CID" e "Tipo de Saída".	10
com.totvs.saude.wac.bean.cid. showCid2	Exibe o campo "CID2" na tela de pesquisa de documentos, na tela de "CID" e "Tipo de Saída".	false
com.totvs.saude.wac.bean.cid. showCid3	Exibe o campo "CID3", na tela de pesquisa de documentos, na tela de "CID" e "Tipo de Saída".	false

com.totvs.saude.wac.bean.cid.showCid4	Exibe o campo "CID4", na tela de pesquisa de documentos, na tela de "CID" e "Tipo de Saída".	false
reportproduction.DisplayTipoPlano	Exibe a descrição do tipo de plano.	true
reportproduction.DisplayVia	Exibe o código da carteira junto com o número da via.	true
reportproduction.DisplayBeneficiario	Exibe o nome do beneficiário.	true
reportproduction.DisplayServico	Exibe a descrição do serviço.	true
reportproduction.DisplayValorSistema	Exibe o valor do movimento.	true
reportproduction.DisplayValorParticipacao	Exibe o valor de participação.	true
reportproduction.DisplayTotais	Exibe o total.	true
reportproduction.DisplayValorPercentual	Exibe o tipo do percentual.	true
reportproduction.DisplayDescricaoPercentual	Exibe a descrição do percentual.	true
reportproduction.DisplayMovtosCancel	Exibe o indicador de movimentos cancelados.	true
reportproduction.DisplayCdMovto	Exibe o código do movimento.	true
reportproduction.DisplayVIQtMoeda	Exibe valores de moeda.	true

reportproduction.DisplayFpagto	Exibe a forma de pagamento.	true
reportproduction.TpOrdenacao	Define a ordenação por data do relatório. D – Ordena de atual para mais antigo A – Ordena de mais antigo para atual	D
reportproduction.SerieProducao	Define na pesquisa, a série dos documentos que serão exibidos no relatório de produção médica e cancelamento de documentos A serie "padrao", indica se utilizará a série parametrizada no campo "paramweb.nr_serie_doc". Caso não esteja parametrizado na tabela "paramweb", o sistema utilizará o campo "paramacp.nr_serie_man". As séries desta propriedade podem ser separadas por virgula, ex: serie1,serie2,serie3	padrao
com.totvs.saude.cidconf.movementsClosed	Exibe documentos com período de pagamento fechado. Use "false", para esconder documentos com período de pagamento fechados e "true", para exibir documentos com período de pagamento fechados.	false

com.totvs.saude.guide.sadt. divide	Realiza o processo de divisão da Guia caso contenha serviços que serão autorizados e serviços que ficarão em pendência. True = Ativa a divisão False = Desativa a divisão	false
com.totvs.saude.insurance. lockedunit	Lista de Unidades com o atendimento não autorizado (separado por ponto e vírgula). Ex: 0027;0066	
com.totvs.saude. proceduresolicitation. verifiedDetails	Indica se irá utilizar as regras de execução para o prestador selecionado no "Checkin", no momento de listar as guias do beneficiário.	false
com.totvs.saude.checkin. resetbean	Indica se deve limpar os dados da tela de "Checkin", no momento em que é acionada por meio do menu.	false
com.totvs.saude.checkin. resetProvider	Quando informada no valor "false", mantém o prestador logado e remove as informações do beneficiário (Dados da Tela Checkin).	true
com.totvs.saude. medicalprocedure.locked	Lista de Procedimentos e Insumos com o código não autorizado (separado por ponto e vírgula). Ex: 10101012;10101020 Nesta propriedade pode-se também bloquear procedimentos na especialidade do solicitante.	

	<p>Ex: para bloquear a especialidade 10 no procedimento 40304361, deve-se configurar desta forma: 40304361-10</p> <p>Pode-se informar uma lista de especialidades, Ex: 40304361-10-20-30</p>	
<code>com.totvs.saude.wac.gp.oracledb</code>	Indica se o banco de dados utilizado pelo GP é o Oracle.	false
<code>com.totvs.saude.biometria.totvstec</code>	Na Biometria é utilizado o "Applet Totvs Tec".	true
<code>com.totvs.saude.biometria.twohandsrequired</code>	Obriga o registro de um dedo de cada mão na Biometria.	true
<code>com.totvs.saude.biometria.totvstec.appdevice</code>	Define a leitora utilizada. Opções: NITGEN, BIOTOUCH, DIGITALPERSONA	NITGEN
<code>com.totvs.saude.biometria.totvstec.debug</code>	Parâmetro interno "Applet Totvs Tec".	true
<code>erp.dialect</code>	Define o dialeto do banco de dados utilizado pelo Gestão de Planos. Esta propriedade deve ser setada na inicialização do servidor de aplicação.	<code>org.hibernate.dialect.Progr</code> <code>org.hibernate.dialect.Oracle</code>
<code>com.totvs.saude.guide.tissformtype.sadt.button.draft</code>	Exibe o botão "Rascunho", na tela de "SADT".	true
<code>com.totvs.saude.guide.tissformtype.internment.button.draft</code>	Exibe o botão "Rascunho", na tela de "Internação".	true

com.totvs.saude.guide.tissformtype.internment.electiveemergency.disabled	Aplica a regra que define automaticamente se uma guia é eletiva ou urgência.	false
com.totvs.saude.proceduresolicitation.company.medicalprocedure.CODIGODACLINICA	Procedimentos que os usuários de perfil empresa pode utilizar.	10101012
com.totvs.saude.sadt.agendamento.futuro	Verifica se as clinicas podem realizar solicitações de "SADT", com data de agendamento futuro.	false
com.totvs.saude.internment.agendamento.futuro	Verifica se as clinicas podem realizar solicitações de internação com data de agendamento futuro.	false
com.totvs.saude.biometria.liberacao.digital	Liberação digital por meio do questionário.	false
com.totvs.saude.guide.internment.extensionType	Tipos de extensão de arquivos suportados anos anexos de laudo médico.	jpg, png, doc, pdf
com.totvs.saude.sadt.providernumber.required	Indica se o campo "2", da Guia "SP/SADT", é de preenchimento obrigatório.	false
com.totvs.business.insurancenocard.enable	Indica se o botão da funcionalidade de "Checkin", sem cartão/biometria estará visível.	false
com.totvs.business.properties.providertitles.hideEvent	Indica o Evento que não irá mostrar em tela e no relatório.	
		true

com.totvs.business.properties. providertitles.detailglossesvalue	Indica se irá detalhar o valor da glosa em tela.	
com.totvs.business.properties. providertitles.glossesnotshow	Indica glosa que não será visualizada em tela.	0
com.totvs.business.properties. providertitles.showmedicinetype	Indica se o tipo de medicina será ou não exibido em tela e no relatório.	true
com.totvs.business.properties. providertitles.defaultperiodbills	Sugere como data inicial padrão a data de início do último período, do revisão de contas, com data inicial menor do que a data do dia e que não permite digitação.	false
com.totvs.saude.guide. internment.providers	Código dos prestadores que podem realizar internação.	
com.totvs.saude. medicalproduction.interval.days	Quantidade de dias permitido no intervalo da busca no relatório de produção médica.	30
com.totvs.saude.imprime.in43	Habilita regra para verificar se o procedimento executado (SADT), ou solicitado (Internação), necessita de assinatura na guia.	false
com.totvs.business. insurancenocard.enable	Indica se o botão da funcionalidade de "Checkin", sem cartão/biometria estará visível.	false
com.totvs.business.identifyguide. enable	Indica se o botão da funcionalidade de registro de guia identificada, estará visível.	false

com.totvs.saude.business.insuranceuser.onlyvalid	Retorna apenas beneficiários validos na pesquisa de beneficiário.	false
com.totvs.saude.historico.atendimento.prestador	Histórico de atendimento - Exibe apenas o histórico do prestador selecionado.	false
simulateButton.sadtReg	Indica se o botão “Simular”, da tela de "Registro de Exames", deve ser exibido.	true
buttonToPrint.guides	Indica se o botão “Imprimir”, será exibido quando o status da guia estiver como “Em Análise”, na tabela de guias do beneficiário.	true
com.totvs.security.downtime	Estabelece o tempo máximo de inatividade da sessão.	30 minutos
com.totvs.security.access.timeLock	Define o tempo em que o acesso ao sistema ficará bloqueado quando o usuário ultrapassar a quantidade máxima de tentativas permitidas de acesso ao sistema.	60 Minutos
com.totvs.security.access.maximumNumberOfRetries	Estabelece a quantidade máxima de tentativas de acesso invalido ao sistema antes de realizar o bloqueio.	5
com.totvs.saude.guide.ignorepj	Quando o prestador logado for pessoa jurídica e esta propriedade estiver definida	false

	como "true", o campo profissional solicitante será preenchido automaticamente com o nome do prestador.	
com.totvs.saude.guide.cleanSolicitantProfessional	Indica se as informações referentes ao prestador solicitante serão preenchidas ao carregar as telas de "Solicita Exames" e "Registro de Exames".	false
com.totvs.saude.biometria.liberacao.digital.tentativas	Informa o número de tentativas de liberação permitidas.	4
com.totvs.saude.biometria.liberacao.digital.intervalo	Informa o intervalo de dias que será feito a busca para bloquear a liberação digital.	90
com.totvs.saude.checkin.displaybenefphone	Informa se o telefone do beneficiário será exibido na tela de "Checkin". Permite que sejam alterados os dados de contato do beneficiário.	false
com.totvs.saude.checkin.displaybenefofficialreg	Informa se o CPF do beneficiário será exibido na tela de "Checkin".	false
com.totvs.saude.checkin.searchinsurance.displaybenefofficialreg	Propriedade que informa se o CPF do beneficiário será exibido na busca de beneficiários.	true
com.totvs.saude.checkin.displaybenefplan	Propriedade que informa se o plano do beneficiário será exibido na tela de "Checkin".	true

com.totvs.saude.guia.procedimentos.limite	Propriedade que indica o número máximo de procedimentos por guia.	20
com.totvs.saude.guia.prestador.bloquear	Propriedade que indica quais prestadores terão acesso bloqueado, a ações relacionadas a guias (separação de prestadores por meio de ";").	
com.totvs.saude.guia.prestador.bloquearitens	Propriedade que indica quais itens de menu serão bloqueados quando o prestador estiver bloqueado. Ex "3;4;5".	3;4;5;6;55;63;71;64
com.totvs.saude.wac.insurance.justification.nobio.redirect	Propriedade que indica, que após a justificativa de uso sem biometria, será feito o redirecionamento para tela de "Liberação Digital".	false
com.totvs.saude.biometria.liberacao.digital.messagecomplement	Complemento da Mensagem de bloqueio, permite informar por exemplo um número de telefone ou um endereço com o objetivo de orientar o usuário de como proceder com o desbloqueio, de acordo com o processo da operadora.	Favor dirigir-se a Operador desbloqueio!
com.totvs.saude.business.ocupacionalmedicine.periodoInicialPesquisa	Data default dos campos de período inicial para pesquisa de guias de saúde ocupacional.	Dia atual formato dd/MM/y;
		Dia atual formato dd/MM/y;

com.totvs.saude.business. ocupacionalmedicine. periodoFinalPesquisa	Data default dos campos de período final para pesquisa de guias de saúde ocupacional.	
com.totvs.saude.business. ocupacionalmedicine. LgMostraCoParticipacao	Possibilita visualizar o valor de co-participação no detalhamento das guias.	true
com.totvs.saude.business. ocupacionalmedicine. LgMostraCPFBenef	Possibilita visualizar o CPF no detalhamento da guia.	true
com.totvs.saude.business. ocupacionalmedicine. LgSelecionaTodasSituacoesGuia	Possibilita iniciar a tela de filtro de pesquisa, com todas as situações da guia disponíveis no combo selecionadas.	true
com.totvs.saude.business. ocupacionalmedicine. LgExibeProcedimentos	Possibilita iniciar a tela de pesquisa de guia com o checkBox "exibe procedimentos", já selecionado.	true
com.totvs.saude.business. ocupacionalmedicine. LgExibeDadosPrestador	Possibilita visualizar as colunas de código e o nome do prestador, no detalhamento da guia.	true
com.totvs.saude.business. cancellationguide. LgCancGuiasAutorizadas	Possibilita visualizar guias com o status "Autorizado". Caso este parâmetro esteja como "false", não exibe guias com o status "Autorizado".	true
com.totvs.saude.business. cancellationguide.lgMostraObs	Possibilita visualizar as observações da guia na tela de cancelamento.	true

com.totvs.saude.business. cancellationguide.IgMostraHis	Possibilita visualizar o histórico da guia na tela de cancelamento.	true
com.totvs.saude.business. cancellationguide. IgMostraMotAudit	Indica se será exibido o motivo da auditoria junto aos dados adicionais. Campo "guiautor.ds-motivo-auditoria".	true
com.totvs.saude.business. cancellationguide. IgImprimeConfirmacao	Indica se sera disponibilizado a impressão da confirmação das guias canceladas.	true
com.totvs.saude.business. cancellationguide. motivoCancelamento	Indica o motivo de cancelamento inicial.	
com.totvs.saude.business. cancellationguide. liberaPrincCmAssociadas	Indica se é permitido fazer o cancelamento de guias que contenham guias associadas.	true
com.totvs.saude.business. cancellationreg. motivoCancelamento	Motivo de cancelamento padrão a ser exibido no carregamento da pagina.	
com.totvs.saude.business. cancellationreg. qtDiasCancelamento	Numero de dias de intervalo máximo na pesquisa.	30
com.totvs.saude.business. cancellationreg. IgSomentePrestNaClinica	Indica se ira considerar o prestador informado no "Checkin", ou ira buscar os movimentos de todos os prestadores relacionados na clínica.	true
com.totvs.saude.guide.sadt. sugestPackages		false

	Propriedade que indica se os pacotes serão sugeridos ao buscar procedimentos que estiverem contidos nos pacotes.	
com.totvs.saude.proceduresolicitation.showNoExecutablesProcedures	Exibe quais procedimentos o prestador não tem permissão para executar.	false
com.totvs.saude.guide.internment.accomodation.services	Restringe a lista do tipo de acomodação na guia de Internação.	
com.totvs.saude.guide.display.cancel.message	Exibe mensagem para cancelar serviços em auditoria.	true
com.totvs.saude.biometria.liberacao.digital.impl	Indica qual implementação de sorteio e validação das perguntas da "Liberação de Digital", será usada, implementação de cadastro de perguntas por meio da arquivo = "com.totvs.saude.business.digitalliberation.implementation.SpecificDigitalLiberation" (sem aspas), ou a implementação padrão, que faz uso de perguntas cadastradas em código no sistema.	com.totvs.saude.business.implementation.DefaultDigi
com.totvs.saude.biometria.liberacao.digital.exempt	O novo parâmetro "Tipo de Coleta", no cadastro do prestador (GPS), os novos parâmetros "Tipo de Coleta" e "Lib Usu Valid Biom", no cadastro de justificativa de	false

	<p>autenticação (GPS), com esta nova propriedade, definirão se haverá redirecionamento para a tela de liberação digital. É importante cadastrar a propriedade "com.totvs.saude.biometria.liberacao.digital", para que ative a tela de liberação digital.</p>	
com.totvs.saude.zoomguide.hospitalization	<p>Parâmetro para o zoom do campo "5", da tela de "Registro de Exames", responsável por trazer guias de internação no resultado.</p>	true
com.totvs.saude.zoomguide.mainguide	<p>Parâmetro para o zoom do campo "5", da tela de "Registro de Exames", responsável por trazer guias principais no resultado.</p>	true
com.totvs.saude.zoomguide.providergroup	<p>Parâmetro para o zoom do campo "5", da tela de "Registro de Exames", responsável por trazer guias por grupos prestadores. Valor padrão "100", traz todos os grupos. Pode ser parametrizado mais de um grupo dividindo os número por ";". Ex: 10;20;45.</p>	100
com.totvs.saude.provider.autogerados.procedimentoPesquisa	<p>Indica o procedimento que será exigido, que exista na solicitação de uma guia, para que seja permitido o "checkin", via autogerados para não cooperados.</p>	10101012

com.totvs.saude.provider. autogerados.qtdDiasPesquisa	Quantidade de dias úteis que antecedem a data atual, utilizado para realizar a busca de "checkins", para "checkin", via autogerados.	1
com.totvs.saude.guide.sadt. blockSadtReg	Regra de bloqueio do registro de exames sem informar campo "5 – senha para beneficiários da área de atuação". Quando ativado esta regra irá permitir fazer registro de exames sem informar o campo "5", somente para beneficiários de intercâmbio.	false
com.totvs.saude.checkin. showProcedures	Define se serão apresentadas as informações referentes aos procedimentos da guia (Código, Descrição, Quantidade Solicitada, Quantidade Autorizada, Quantidade Realizada), na tela de "checkin", do beneficiário no formato de "tooltip". Posicionar o cursor no número da guia.	false
com.totvs.saude. proceduresolicitation. examinationValityAlert	Indica se o procedimento será validado no "GPS". A validação ocorre por meio da regra previamente cadastrada no "GPS", por beneficiário e procedimento.	false
com.totvs.saude.reconsulta. justificativa.liberado.rc	Indica se a busca considera movimentos liberados do RC ou não.	Ambos

	<ul style="list-style-type: none"> • Valor “Sim”: Traz somente os movimentos liberados do RC; • Valor “Não”: Traz somente os movimentos que não foram liberados do RC; • Valor “Ambos”: Traz ambos os movimentos, independente se for liberado ou não do RC. 	
com.totvs.saude.providerguides. MostraObs	Indica se a lupa de dados adicionais da guia estará disponível – Tela Consulta de solicitações TISS do prestador.	true
com.totvs.saude.providerguides. LgMostraMotAudit	Indica se as observações de auditoria estarão visíveis no zoom de dados adicionais – Tela Consulta de solicitações TISS do prestador.	false
com.totvs.saude.providerguides. MostraHis	Indica se o zoom de histórico da guia estará visível – Tela Consulta de solicitações TISS do prestador.	true
com.totvs.saude.providerguides. StatusGuiaRessal	Indica os status das guias que serão ressaltados – Tela Consulta de solicitações TISS do prestador.	11,12
com.totvs.saude.providerguides. colorUrgency		color: #FF6600; font-weight

	Define o estilo "css", das guias ressaltadas – Tela Consulta de solicitações TISS do prestador.	
com.totvs.saude.providerguides. LayoutImpressao	"Layout Impressão Recibo", na tela de consulta guias do prestador. Valores esperados: "TISS" ou "RECIBO".	TISS
com.totvs.saude.providerguides. LgManutGuiaSADT	Indica se serão visualizadas as guias de "SADT" – Tela Consulta de solicitações TISS do prestador.	true
com.totvs.saude.providerguides. LgManutGuiaINTERNACAO	Indica se serão visualizadas as guias de Internação – Tela Consulta de solicitações TISS do prestador.	true
com.totvs.saude.wac. comprovanteatendimento.habilita	Define se será impresso o comprovante de atendimento quando finalizar o processo de "Registro de Consulta" ou "Registro de Exames".	false
com.totvs.saude.wac. comprovanteatendimento. alertaimpressaoexames	Define validará o parâmetro termo de adesão retornado pelo "GPS", para exibir a mensagem de impressão de comprovante.	false
com.totvs.saude.tiss.table.ignore	Com a propriedade ativa, faz com que o sistema ignore o "Código de Tabela TISS", para a busca de procedimentos/insumos. Dessa forma, para a busca	false

	dos movimentos basta digitar apenas seu código. O "Código de Tabela", será preenchido automaticamente com o valor informado nos cadastros de procedimentos e insumos.	
com.totvs.saude.wac.insurance.justification.nobiocard.allrules	Indica se haverá pesquisa por todas regras de registro sem cartão / sem biometria ativas no sistema.	false
com.totvs.saude.alterassenha.senhaantiga.prestador	Utilizada na tela de troca de senha do prestador/clínica. Caso a clínica informada no campo "Clínica", possua senha definida em nível de prestador e esta propriedade possua valor "true", o sistema solicitará a senha atual do prestador no momento da alteração.	false
com.totvs.saude.alterassenha.senhaantiga.clinica	Utilizada na tela de troca de senha do prestador/clínica. Caso a clínica informada no campo "Clínica", possua senha definida em nível de clínica e esta propriedade possua valor "true", o sistema solicitará a senha atual da clínica no momento da alteração.	false
simulateButton.outrasDespesas	Utilizada na guia de outras despesas. Indica se o botão de simulação estará disponível ao digitar a guia. Quando acionado, o sistema	true

	realiza uma simulação do registro do atendimento, não gravando nenhum dado novo na base de dados.	
com.totvs.saude. outrasDespesas. serieDocPrincipal	Informa-se as séries de documento que serão consideradas na busca do documento principal do anexo de outras despesas. As séries são consideradas na busca pela digitação direta do número do documento no campo "2-Número da Guia Referenciada", como também no zoom dos documentos. As séries informadas devem ser separadas por vírgula.	MAN,WEB,WAC,CALL
guiaOutrasDespesas. serviceTable	Informa-se o código da tabela TISS padrão para os movimentos que serão digitados na guia de outras despesas. O valor informado neste campo será utilizado apenas para inicializar o tipo de tabela. O sistema permite que o usuário altere o valor do campo.	
com.totvs.saude. outrasDespesas. qtDiasTolerancia	Indica o intervalo de dias de tolerância entre a digitação do documento principal e a digitação da guias de outras despesas. Para desconsiderar este parâmetro, informar o valor 0 (zero);	0
		false

com.totvs.saude. outrasDespesas. lgBloqueiaAposTolerancia	Informar os valores "true" ou "false". Indica se o módulo irá gerar inconsistência e não prosseguir com a inclusão das outras despesas, para os casos em que o documento principal estiver vinculado a um período de movimentação do "HRC" já fechado, ou quando o período de tolerância (propriedade com.totvs.saude.outrasDespesas.qtDiasTolerancia) for excedido.	
com.totvs.saude. outrasDespesas. nrDiasRetroativos	Indica o tamanho, em dias, do período que será considerado para a busca de documentos no zoom de documento principal.	10
com.totvs.saude. outrasDespesas.zoom. buscaAutomaticaDocsPrestador	Ao acionar a lupa para abertura do zoom de documentos (campo 2), o sistema realizará a busca de todos os documentos do prestador principal logado. A busca respeita as séries parametrizadas e o número de dias retroativos;	false
com.totvs.saude.guide. tissformtype.internmentextension. button.draft	Indica se será exibido o botão "Rascunho", no momento da solicitação de prorrogação.	true
internmentExtensionGuide. serviceTable	Informa-se o código da tabela TISS padrão para os movimentos que serão digitados na guia de	

	prorrogação. O valor informado neste campo será utilizado apenas para inicializar o tipo de tabela. O sistema permite que o usuário altere o valor do campo.	
com.totvs.saude.guia.prorrogacaointernacao.alteratipointernacao	Esta propriedade indica se o sistema possibilita a troca do tipo de internação na prorrogação. Em caso afirmativo, o sistema abre campo para que seja informado o tipo de internação conforme domínio do padrão TISS.	false
com.totvs.saude.guia.prorrogacaointernacao.lgtipguiatransprincipal	Esta propriedade indica se a prorrogação herdará o mesmo "Tipo de Guia" e Transação da guia de solicitação de internação principal.	false
com.totvs.saude.internmentextension.agendamento.futuro	Indica a ativação da funcionalidade de agendamento futuro para a guia de prorrogação de internação.	false
agendamento.futuro.dias.minimo	Quantidade mínima de dias que deve haver entre a data de solicitação e a data de agendamento futuro.	0
agendamento.futuro.dias.maximo	Quantidade máxima de dias que deve haver entre a data de solicitação e a data de agendamento futuro.	0

com.totvs.saude. proceduresolicitation.package. obs	Se houver pacote adiciona o nome do pacote nas observações da guia.	false
com.totvs.saude. proceduresolicitation. verifiedDetails.onlyprocedure	Esta propriedade indica se deve validar insumos e pacotes no "checking" (false), ou somente os procedimentos (true).	true
com.totvs.saude.insurance. contractor.onlyholder	Se este parâmetro estiver ativo, todas as pesquisas de beneficiário(checkin, registro sem cartão, registro sem biometria, cobertura do beneficiário, Agenda Medica), deverão listar apenas os beneficiários titulares do plano, caso a clínica estiver vinculada a um contratante.	false
com.totvs.saude.clinicalmanager	Informar códigos das clinicas administradoras, separados por ponto e virgula “;”.	
com.totvs.saude.wac. perfilmedico	Perfil Medico: Indica se a operadora utiliza o módulo Perfil Médico.	false
com.totvs.saude.wac. disableQueue.clinic	Perfil Medico: Desabilita a utilização da clinica para o Perfil Medico, caso o código da clínica esteja nesta lista separada por ponto e virgula (;).	
com.totvs.saude.wac. disableQueue.clinic.providers		

	<p>Perfil Medico: Desabilita a utilização do prestador para o Perfil Médico, caso o código da esteja nesta lista separada por ponto e virgula (;).</p>	
<p>com.totvs.saude.perfilmedico.usobeneficiario.notin</p>	<p>Perfil Médico: Indica o status dos movimentos que não deverão aparecer no "Usos do Beneficiário". Utilizar lista separada por ponto e virgula (;), com os códigos de status que não deseja visualizar.</p> <p>1: digitada; 2: autorizada; 3: cancelada; 4: processado pelo contas; 5: fechado; 7: faturada; 8: negada; 9: pendente auditoria; 10: pendente liberação; 11: pendente laudo medico; 12: pendente justificativa; 13: pendente pericia; 19: em auditoria; 23: em pericia medica.</p> <p>Caso o código 9 seja informado, automaticamente serão incluídos os códigos abaixo: 9,10,11,12,13,19,23.</p>	
<p>com.totvs.saude.guide.sadt.blockSadtReg.clinic</p>		

	<p>Indica as clínicas que não poderão realizar o registro de "SADT", sem informar o número da guia. Não sobrepõe o parâmetro "com.totvs.saude.guide.sadt.blockSadtReg".</p> <p>Se necessário podem ser informados parâmetros adicionais. Ex: "com.totvs.saude.guide.sadt.blockSadtReg.clinic.1" "com.totvs.saude.guide.sadt.blockSadtReg.clinic.2"</p>	
com.totvs.saude.guide.sadt.informaPrestadorExecutante	Indica se o usuário irá informar manualmente o prestador executante (true), ou o sistema não irá solicitar esse campo em tela (false), atribuindo o prestador genérico como executante.	false
com.totvs.saude.guide.sadt.inicializaPrestadorExecutante	Caso a propriedade "com.totvs.saude.guide.sadt.informaPrestadorExecutante", estiver com valor "true", então indica como será inicializado o campo prestador executante: 0 - Solicitante 1 - Genérico 2 – Nenhum. Importante: Informar apenas o dígito referente a opção (0,1 ou 2).	0-Solicitante
com.totvs.saude.changepass.providerdata.enable	Habilita/desabilita campos da tela.	true
		true

com.totvs.saude.login. changePass.enable	Habilita/desabilita funcionalidade da tela.	
com.totvs.saude.perfilmedico. attendancequeue.refresh	Esta parâmetro permite ao usuário informar uma quantidade de tempo (em minutos), que a tela de "Agenda", no "Perfil Médico", realizará um "refresh" automático.	1
com.totvs.saude.glosa. automacao	Exibe as glosas ocorridas no momento da autorização de guias "SP/SADT", "Internação" e "Prorrogação de Internação".	true
demonstrative.inss. showDeclaration	Informa se o campo de declaração será impresso ou não, no demonstrativo. Utilizado no programa "Demonstrativo INSS".	
demonstrative.inss. declarationValue	Conteúdo do texto utilizado para a impressão da declaração. Utilizado no programa "Demonstrativo INSS".	
demonstrative.inss. RcDefaultPeriod	Sugere como data inicial para pesquisa, a data de inicio do ultimo período do "Revisão de Contas", com data inicial menor do que a data atual e que não permita digitação. Utilizado no programa "Demonstrativo INSS".	false
sadtGuide.participationGrade		

	<p>Especifica qual será o valor padrão do campo de grau de participação campo "49" da execução ou registro de exames os valores podem ser os seguintes:</p> <p>0 - Cirurgião; 1 - Primeiro Auxiliar; 2 - Segundo Auxiliar; 3 - Terceiro Auxiliar; 4 - Quarto Auxiliar; 5 - Instrumentador; 6 - Anestesista; 7 - Auxiliar de Anestesista; 8 - Consultor; 9 - Perfusionista; 10 - Pediatra na sala de parto; 11 - Auxiliar SADT; 12 - Clínico; 13 - Intensivista.</p>	
com.totvs.saude.perfilmedico.insumos	Considera os insumos nas buscas dos serviços no Perfil Médico	false
com.totvs.saude.checkin.codigo.prestador.enable	Habilita para as clínicas administradoras a pesquisa por código do prestador ou descrição na tela de checkin.	false
com.totvs.saude.reprintguides.interval.days	Número de dias de intervalo máximo na pesquisa da tela de Reimpressão de documentos.	30

com.totvs.saude.business.occupacionalmedicine.interval.days	Número de dias de intervalo máximo na pesquisa da tela de Saúde Ocupacional.	30
com.totvs.saude.providerguides.interval.days	Número de dias de intervalo máximo na pesquisa da tela de Solicitações TISS.	30
com.totvs.saude.zoomguide.interval.days	Número de dias de intervalo máximo nas telas de Pesquisa de Guias (Solicitação SP / SADT e Registro de exames).	30
com.totvs.saude.insurance.validExpirationDate	<p>true - Valida a data de vencimento da carteira do beneficiário, não permitindo prosseguir com o checkin, caso o vencimento for menor que a data atual.</p> <p>false - Permite prosseguir com o checkin do beneficiário, mesmo com a carteira vencida ou excluída.</p>	Propriedade não cadastrac
com.totvs.saude.wac.lgfantasyname	<p>Uso de nome fantasia dos prestadores.</p> <p>Indica se será utilizado o "nome fantasia" no lugar do "nome prestador" para os prestadores pessoa jurídica que tiverem "nome fantasia" cadastrado no "CG0110B".</p>	false

Restrição do Local de Internação por Clínica (Solicitação de Internação)

Características do Requisito

Linha de Produto:	Datasul					
Segmento:	Saúde					
Módulo:	Gestão de Planos de Saúde					
Rotina:	<table border="1"> <thead> <tr> <th>Rotina</th> <th>Nome Técnico</th> </tr> </thead> <tbody> <tr> <td>HAW - Pesquisa de Local de Internação</td> <td>ClinicInternmentLocal</td> </tr> </tbody> </table>	Rotina	Nome Técnico	HAW - Pesquisa de Local de Internação	ClinicInternmentLocal	
Rotina	Nome Técnico					
HAW - Pesquisa de Local de Internação	ClinicInternmentLocal					
Chamados Relacionados	TVCHIR					
País(es):	Brasil					
Banco(s) de Dados:	Progress®/Oracle®					
Sistema(s) Operacional (is):	Linux®/Windows®					

Descrição

No perfil administrador (usuário medical), foi incluído um novo menu "Clínica x Local de internação", este cadastro tem por objetivo parametrizar os locais de internação permitidos por clínica no momento da solicitação.

Procedimento para Implantação

A Implementação descrita no documento, será realizada a partir da atualização do pacote do cliente.

O pacote está disponível no portal (<https://suporte.totvs.com/download>).

Procedimento para Utilização

- Acesse o sistema "Autorizador" com o perfil "Administrador".
- Cadastre o novo menu abaixo dentro do submenu "Configurações":
 - Nome do Item: Restrição Clínica x Local de Internação;
 - Código: Automático;
 - url: openClinicInternmentLocal;
 - Papeis: "SystemAdministrator".
- Cadastrar as restrições conforme necessidade.

Requisito 1: Cadastro de Restrição de Clínica x Local de Internação

O cadastro de "Clínica x Local de Internação", deve permitir o cadas

RESTRIÇÃO POR LOCAL DE INTERNAÇÃO

Clínica

Prestador

RESTRIÇÕES CADASTRADAS

Cód. Clínica	Nome Clínica	Excluir	Alterar	Copiar
10026	R JUIZ DAVID BARRILLI, 340 - SALA 402	<input type="checkbox"/>	<input type="checkbox"/>	<input type="checkbox"/>

Manter Restrição

Clínica

Prestador

Unidade	Código	Nome	#
120	31921	TESTE NOME FANTASIA - HAW	<input type="checkbox"/>
120	31922	DADASD SADSADSADAS	<input type="checkbox"/>

Requisito 2: Pesquisa de Local de Internação

Ao pesquisar o local de internação na solicitação de internação, o sistema só deve realizar a leitura desse cadastro caso a propriedade "com.totvs.saude.guide.internment.providers" estiver desabilitada, restringindo a busca para retornar apenas os prestadores cadastrados.

DADOS DO HOSPITAL/LOCAL SOLICITADO/DADOS DA INTERNAÇÃO

19 - Cod. Operadora/CNPJ

0 - Cód. na Op.

20 - Nome do Hospital/Local Solicitado

21 - Data sugerida para Internação

22 - Ordem de Atendimento

23 - Tipo de Internação

24 - Regime de Internação

25 - Qt. Diárias Solicitadas

Macro desconhecida: 'rate'

HFP - Faturamento Planos de Saúde - Inovação - 12.1.16

Ajustes Novo Faturamento 12.1.16

Características do Requisito

Linha de Produto:	Datasul	
Segmento:	Saúde	
Módulo:	Gestão de Plano de Saúde	
Rotina:	Rotina	Nome Técnico
	Geração Demonstrativos Contábil	HFP0710I
	Demonstrativo Fatura Mensal	HFP0610E
	Demonstrativo Faturas Participação	HFP0610Q
	Manutenção Parâmetros Faturamento	HFP0310A
	Manutenção Contratos	HVP. ContractView
	Manutenção Regras Faturamento	MonthlyFeeRules
País(es):	Brasil	
Banco(s) de Dados:	Progress® / Oracle®	
Sistema(s) Operacional(is):	Todos	

Descrição

Foram desenvolvidas melhorias que facilitam a utilização do novo processo de faturamento e a aplicação dos reajustes em contratos do sistema. Incluindo algumas melhorias para facilitar a visualização de alguns relatórios.

Procedimento para Implantação

A Implementação descrita no documento, será realizada a partir da atualização do pacote do cliente.

O pacote está disponível no portal (<https://suporte.totvs.com/download>).

Importante:

Antes de executar a atualização é recomendável a atualização antes no ambiente de homologação e posterior a devida validação, no ambiente de produção.

Procedimento para Utilização

1. Criação automática da regra:

Ao ativar o parâmetro criação automática das regras, que se encontra no programa de Manutenção dos Parâmetros do Faturamento, é alterado o processo para utilização das regras de mensalidade.

06.9.5556 Modificacao de Parametros Fatur. Planos FP/0312A Versao 2.00.00...

REGRAS MENSALIDADE PRE-PAGAMENTO

Utilizar Regras Mensalid.Pre Pag: S - Sempre
 C - Definido no contrato
 N - Nao utilizar

Tipo Fat.Padrao Inclus.Contract.: Tabela de Preco dos Modulos
 Regras Mensalid.Pre-Pagamento

Cria Regra Automatica Contrat/Benef: Sim

Data Inicio Utilizacao: 01/09/2016

Util.contab.: Nao
Abre valor do beneficiario: Sim
Arred. por Valor do Benef.: Sim

Atualizacao: 20/12/2016

Entre os dados ou pressione ESC para sair.

Para utilizar este novo processo, primeiramente deverá ser criada uma regra na manutenção de regras de mensalidade com a opção "Regra Modelo" ativa. As regras modelos são as regras que poderão ser visualizadas na seleção da regra de faturamento na manutenção de contratos ou beneficiários.

Gestao de Planos - Manutencao Regras de Mensalidade

Detalhes da Regra Criterios da Regra Estruturas da Regra Reajuste

Descricao da Regra
 Regra Modelo Regra Modelo

Vigencia
 01/12/2016 a 31/12/2016

Tipo Indice Tipo Regra Padrao Especifica (Negociacao)

Observacoes

Salvar Cancelar

Entre os dados ou pressione ESC para sair.

Adicionar Contrato

Modalidade: 01 - Fisico Nao Regulamentado Proposta: 0 Contrato: 0 Contratante: Iago dos P

Plano: 01 - Enfermaria - Fisica Tipo de Plano: 02 - Teste CPF: Inscrição: 528 Código: 2001141

Detalhes da Proposta Coberturas Carências Faturamento ANS Outras Informações Anexos

Faturamento

4. INFORMAR OS DADOS DA PROPOSTA (1/1)

Seleção Regras de Mensalidade

Regra	Módulo	Grav de Parent	Padrão de Cob	Qtd.Benef	Fx Etária	Mensalidade	Tx. Insc
40 - REGRA DA CRIS - EXCLUSAO DO MODULO	9 - CONSULTA	* - Todos		0 - 999999	1 - (0 - 18)	68,95	10,00
	9 - CONSULTA	* - Todos		0 - 999999	2 - (19 - 23)	96,64	10,00
	9 - CONSULTA	* - Todos		0 - 999999	3 - (24 - 28)	124,32	10,00
	9 - CONSULTA	* - Todos		0 - 999999	4 - (29 - 33)	221,52	10,00
	9 - CONSULTA	* - Todos		0 - 999999	5 - (34 - 38)	365,21	10,00
	9 - CONSULTA	* - Todos		0 - 999999	6 - (39 - 43)	412,23	10,00
	9 - CONSULTA	* - Todos		0 - 999999	7 - (44 - 48)	484,54	10,00
	9 - CONSULTA	* - Todos		0 - 999999	8 - (49 - 53)	506,84	10,00
	9 - CONSULTA	* - Todos		0 - 999999	9 - (54 - 58)	589,74	10,00
	9 - CONSULTA	* - Todos		0 - 999999	10 - (59 - 999)	756,91	10,00
	29 - SEGURO D	* - Todos		0 - 999999	1 - (0 - 999)	15,00	3,00
	2 - PROCEDIME	* - Todos		0 - 999999	1 - (0 - 999)	80,00	10,00

Criar Regra Cancelar

Abandonar Anterior Continuar

Ao ser selecionada uma das regras que são exibidas no lado esquerdo, o grid a direita irá trazer todos os critérios da regra selecionada que se encontram vigentes, podendo serem selecionados. Quando selecionado o botão "Criar Regra", uma nova regra vinculada somente aquele contrato/beneficiário será criada com sua validade e de seus critérios vigentes desde o início do contrato até 31/12/9999, com os novos valores informados.

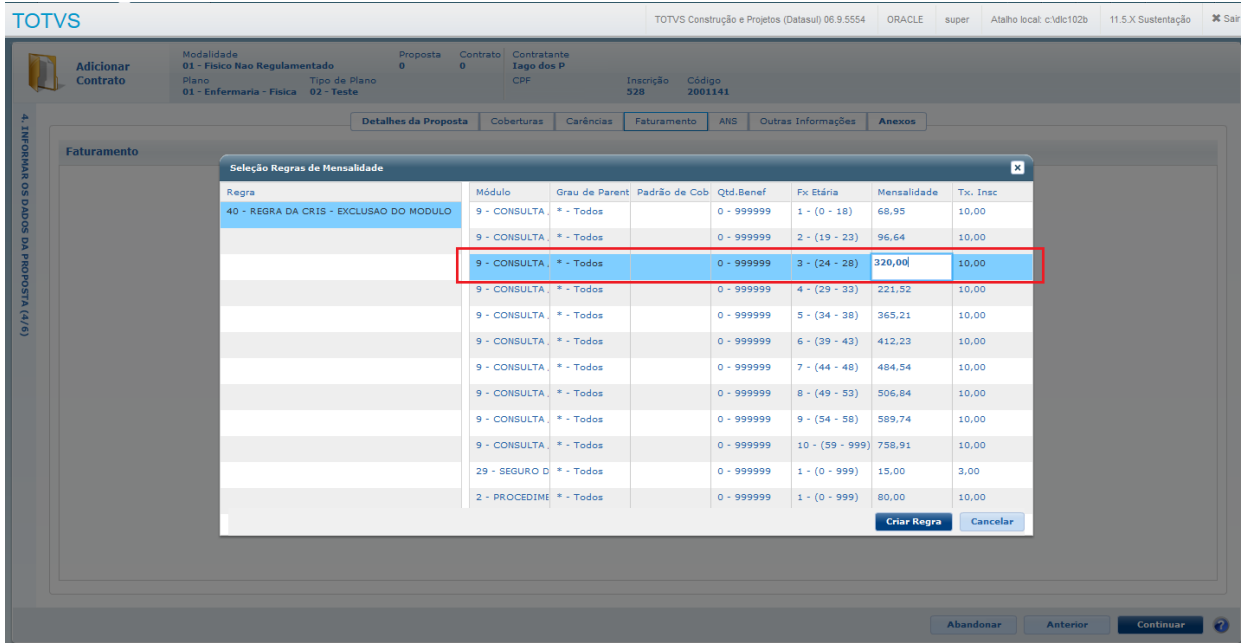

2. Projeto Reajuste Novo Faturamento

O novo processo de reajuste para os contratos que utilizam as regras de mensalidade deverá ser acessado por meio do botão "Reajuste Mul.Regras" na Manutenção Regras Mensalidade:

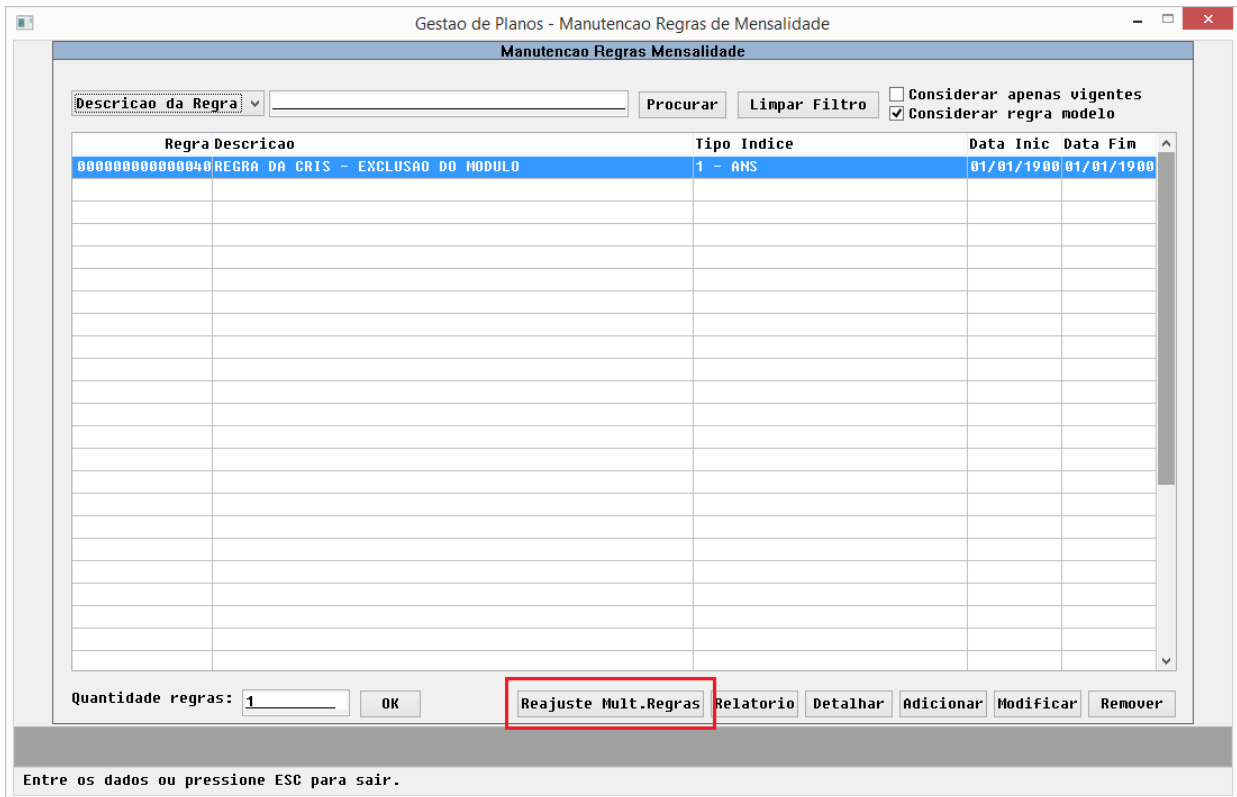

A partir da tela abaixo, será possível realizar o reajuste em dois níveis. A nível de regra ou de contrato, a opção para a escolha deste nível de reajuste estará disponível apenas se o parâmetro "Cria Regra Automática por Contrat/Benef" na manutenção dos parâmetros do faturamento estiver inativo, caso esteja ativo, o nível de reajuste será sempre o de contrato. Caso o reajuste seja a nível de regra, o reajuste se dará a partir de uma seleção de faixa de regras informada na seleção. Quando este reajuste for aplicado em nível de contrato será possível realizar a seleção para realização do reajuste, por contratante, contrato, modalidade e outros filtros disponíveis nos parâmetros de seleção, e após esta primeira seleção de faixa, ao selecionar botão "Contratos" no canto inferior da tela, será possível visualizar e filtrar os contratos da primeira seleção realizada. Ao simular ou executar o programa, um relatório de acompanhamento com os contratos e os percentuais será gerado no diretório informado no campo "Dir.Relat.Acomp", juntamente com o relatório de erros.

Manutencao Reajuste Regra/Contrato

Parametros		Selecao	
		Inicial	Final
Tipo Modalidade:	Ambas	Regra:	0000000000
Nivel Reajuste:	Contrato	Modalidade:	00
<input type="checkbox"/> Considera contratos com exclusao programada		Plano:	00
<input type="checkbox"/> Considera contratos que usufruem de seguro assistencial		Tipo de Plano:	00
<input type="checkbox"/> Percentual de reajuste incide na Taxa de inscricao		Convenio:	000
<input type="checkbox"/> Reajuste valido apenas para novos contratos		Contratante:	000000000
<input checked="" type="checkbox"/> Reajusta beneficiarios com regra diferente do contrato		Proposta:	00000000
<input type="checkbox"/> Reajustar por modulo		Beneficiario:	
Mes/Ano:	12/2016	Data Inicio Contrato:	01/01/1900
Oficio Ans:		Mes Ano Fim Contrato:	01/1900
Reajuste %:		Mes Ano Ult.Reajuste:	12/2015
Tip.Reaj.:	Data Base	Dir.Relat.Acomp:	c:\temp\

Contratos Simular Executar Sair

Entre os dados ou pressione ESC para sair.

Manutencao Reajuste Regra/Contrato

Parametros
Selecao

Selecao Contratos

Mod/Proposta: Proposta.: Procurar

Sel.	Mod	Proposta Contratante	Plano	Tip.	Pl.	Convenio
01	9.210	2004648 - TAIS BORNEO PEREIRAF	01	02	001	
01	9.255	15022 - Beneficiario 00001 teste DZset	01	02	001	
01	9.260	2002589 - DANIELA CICARELLI	01	02	001	
01	9.410	2004745 - ALLAN FELIPE LEMES	01	02	001	
01	9.411	2004745 - ALLAN FELIPE LEMES	01	02	001	
01	9.416	2004745 - ALLAN FELIPE LEMES	01	02	001	
01	9.429	2004745 - ALLAN FELIPE LEMES	01	02	001	
01	9.430	2004745 - ALLAN FELIPE LEMES	01	02	001	
01	9.455	2004680 - CRISTIANE ROSSI HENZ	01	02	001	
01	9.456	2002589 - DANIELA CICARELLI	01	02	001	
01	9.457	2002589 - DANIELA CICARELLI	01	02	001	
01	9.458	2004680 - CRISTIANE ROSSI HENZ	01	02	001	
01	9.459	2002589 - DANIELA CICARELLI	01	02	001	

Selecionar
Marcar Todos
Desmarcar Todos
Confirmar
Cancelar

Visualizar:

Marcados

Desmarcados

Todos

Contratos Simular Executar Sair

Entre os dados ou pressione ESC para sair.

Macro desconhecida: 'rate'

Manutenção Indicador Faturamento Termo Adesão

Características do Requisito

Linha de Produto:	Datasul							
Segmento:	Saúde							
Módulo:	Gestão de Planos de Saúde - HFP - Faturamento							
Rotina:	<table border="1"> <thead> <tr> <th>Rotina</th> <th>Nome Técnico</th> </tr> </thead> <tbody> <tr> <td>Manutenção Indicador Faturamento Termo Adesão</td> <td>FP0110B</td> </tr> <tr> <td>Atualiza Indicador <F6></td> <td>FP0116B</td> </tr> </tbody> </table>	Rotina	Nome Técnico	Manutenção Indicador Faturamento Termo Adesão	FP0110B	Atualiza Indicador <F6>	FP0116B	
Rotina	Nome Técnico							
Manutenção Indicador Faturamento Termo Adesão	FP0110B							
Atualiza Indicador <F6>	FP0116B							
Cadastros Iniciais:	Manutenção Indicador Faturamento Termo Adesão							
País(es):	Brasil							
Banco(s) de Dados:	Progress® / Oracle®							
Sistema(s) Operacional (is):	Windows® / Linux®							

Descrição

Esta implementação tem por objetivo permitir filtrar a listagem do programa Manutenção Indicador Faturamento Termo Adesão - fp0110b, opção "F6" (Atualizar Indicador Faturar).

Procedimento para Implantação

A Implantação descrita no documento, será realizada a partir da atualização do pacote do cliente.

O pacote está disponível no portal (<https://suporte.totvs.com/download>).

Procedimento para Utilização

Foi desenvolvida uma nova funcionalidade "<F8>Filtro" para o programa Atualiza Indicador Faturar. Essa tela pode ser acessada por meio da opção "F6" do programa "FP0110B". A imagem apresenta a nova opção:

- Title Bar:** 06.9.5556 Manutencao Termos de Adesao FP/0110B Versao 2.00.00.024 04/0...
- Buttons:** A red checkmark icon, a green plus icon, and a green question mark icon.
- Fields:**
 - Inicial:** 000000000
 - Final:** 999999999
- Table:** A table with the following columns: Faturar, Contratante, Modalidade, Proposta, Termo, Plano, Tipo, Plano. The table is currently empty.
- Keyboard Shortcuts:**
 - <F1>Confirmar
 - <F4>Sair
 - <F8>Filtro (highlighted with a red box)
 - <F9>Desmarca todos
 - <F10>Marca todos
 - <ENTER>Marcar/Desmarcar
- Footer:** Entre os dados ou pressione ESC para sair.

A imagem seguinte apresenta a tela de seleção do filtro:

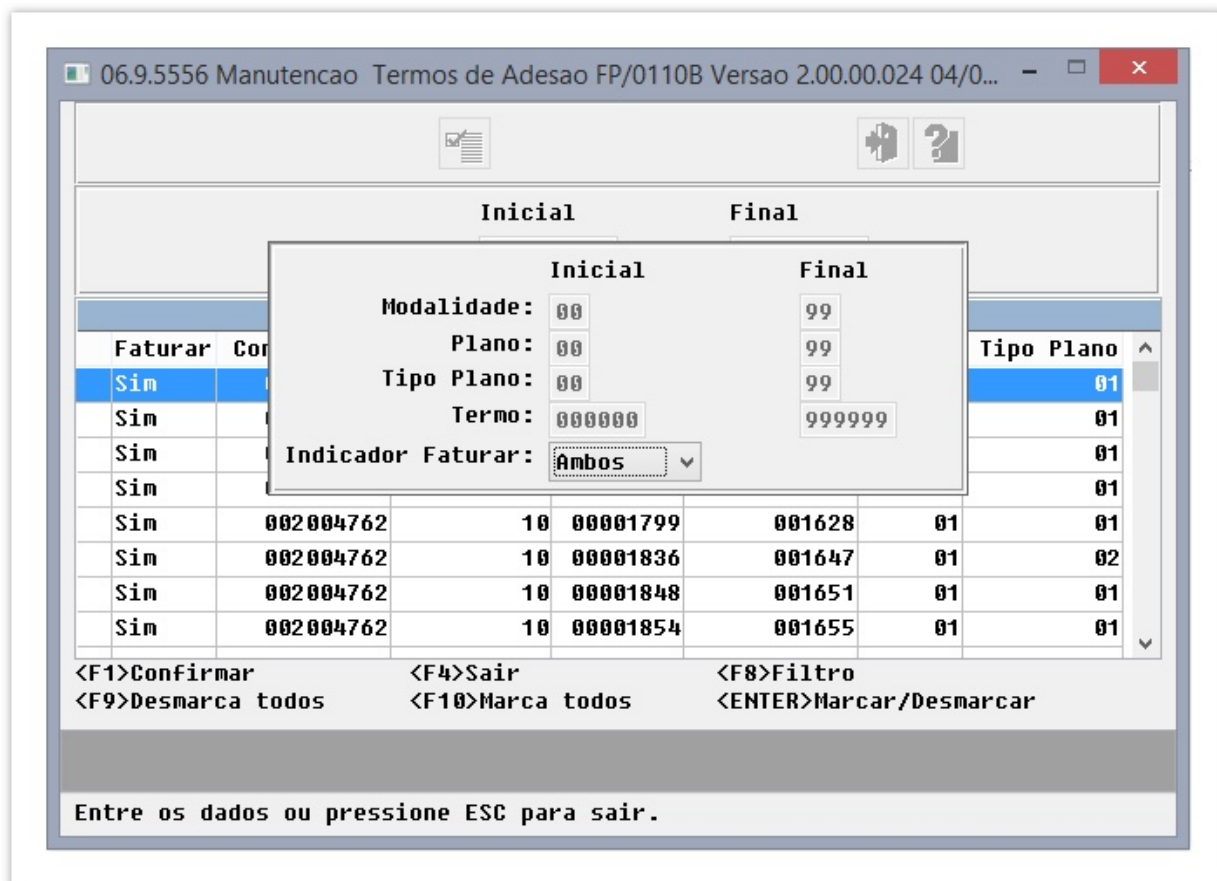

Após executar a opção de filtro os registros são atualizados na listagem conforme seleção informada em tela.

Parâmetro para Considerar Grupos Percentual no Cálculo Participação

Características do Requisito

Linha de Produto:	Datasul					
Segmento:	Saúde					
Módulo:	Gestão de Planos de Saúde					
Rotina:	<table border="1"> <thead> <tr> <th>Rotina</th> <th>Nome Técnico</th> </tr> </thead> <tbody> <tr> <td>Manutenção Parâmetros Faturamento</td> <td>FP0310A</td> </tr> </tbody> </table>	Rotina	Nome Técnico	Manutenção Parâmetros Faturamento	FP0310A	
Rotina	Nome Técnico					
Manutenção Parâmetros Faturamento	FP0310A					
Cadastros Iniciais:	Manutenção Parâmetros Faturamento (FP0310A) Manutenção Grupos Percentual (RC02100)					
Tickets relacionados	109957					
Issue:	MFSWCA-84					
País(es):	Brasil					
Banco(s) de Dados:	Progress® / Oracle®					
Sistema(s) Operacional(is):	Windows® / Linux®					

Descrição

Esta implementação tem por objetivo permitir aplicar a regra de "Grupos Percentuais" (rc0210o), no cálculo da coparticipação quando o valor de participação for por moeda (fixos).

Procedimento para Implantação

A Implementação descrita no documento, será realizada a partir da atualização do pacote do cliente.

O pacote está disponível no portal (<https://suporte.totvs.com/download>).

Procedimento para Utilização

Foi alterado a tela Manutenção de Parâmetros do Faturamento com o objetivo de incluir o parâmetro "Considera Grupos de Percentual no Cálculo de Participação?". Esse campo fica na tela de "Faturamento da Participação" conforme a imagem:

06.9.5556 Modificacao de Parametros Fatur. Planos FP/0312A Versao 2.00.00.068 23/01/2017

Empresa: UAR UAraras

Estabelec.: SA UNIMED ARARAS

Ano base: 2017 Mes base: 01

Moeda: 00 R\$ Ul.minimo: 0,00

Imposto IR: 3280 IRRF

FATURAMENTO DA PARTICIPACAO

Calcular Somente Movimentos Executados p/Prestador Principal: Nao

Calcular Doc. de Internacao Utilizando Valor de Franquia: Nao

Inicio Utilizacao Novo Controle Faixa de Participacao: 31/12/2017

Altera Regras Vigentes Nova Participacao Escalonada: Nao

Considera Grupos de Percentual no Calculo de Participacao: Sim

Considera Grupos de Percentual no Calculo de Participacao

i Observação

Caso a regra de participação escalonada estiver sendo usada, essa regra sobrepõe a regra de grupos de percentuais. Regra definida no menu: Manutenção Regras Participação Escalonada - VP0410B.

Foi alterado a rotina "rtclpart para considerar novo parâmetro no cálculo da coparticipação quando o valor de participação for por moeda (fixos).

FP0310A – Considera Grupo percentual = “SIM”.

Grupos de Percentual – RC02100.

06.9.5556 Manutencao dos Grupos de Percentual RC/02100 Versao 2.00.00.0...

Grupo divisao: 0001 teste percentual

Tp Atendimento: B - Base Dt.limite: 31/12/9999

Tp.Controle: Documento

Aplicar Regra: 1 - PROCEDIMENTO

Tipo Valorizacao: 1 - Por ordem de digitacao

Regras do Grupo de Percentual Procedimentos do Grupo Percentual

Atualizacao: 19/01/2017

F4 - Retorna

Procedimento 10101012 parametrizado.

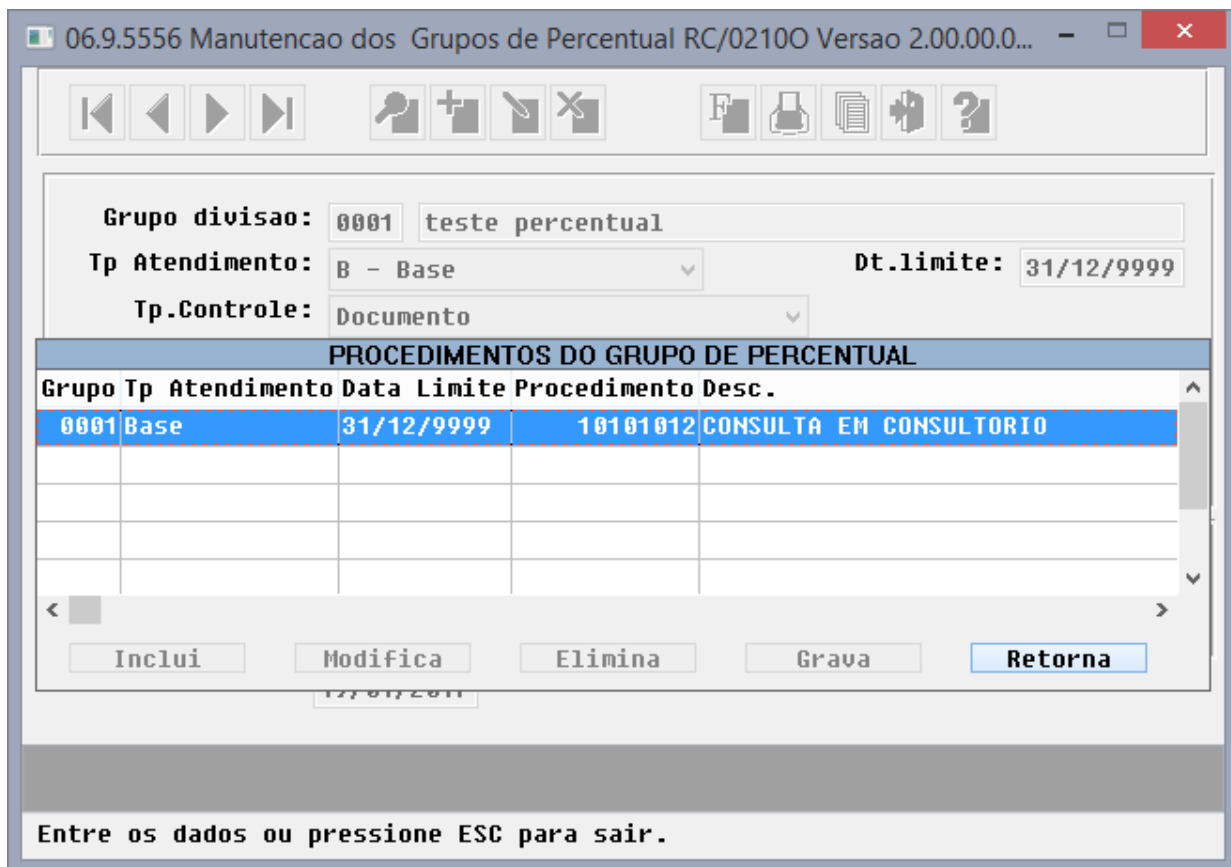

Grupos de Percentuais.

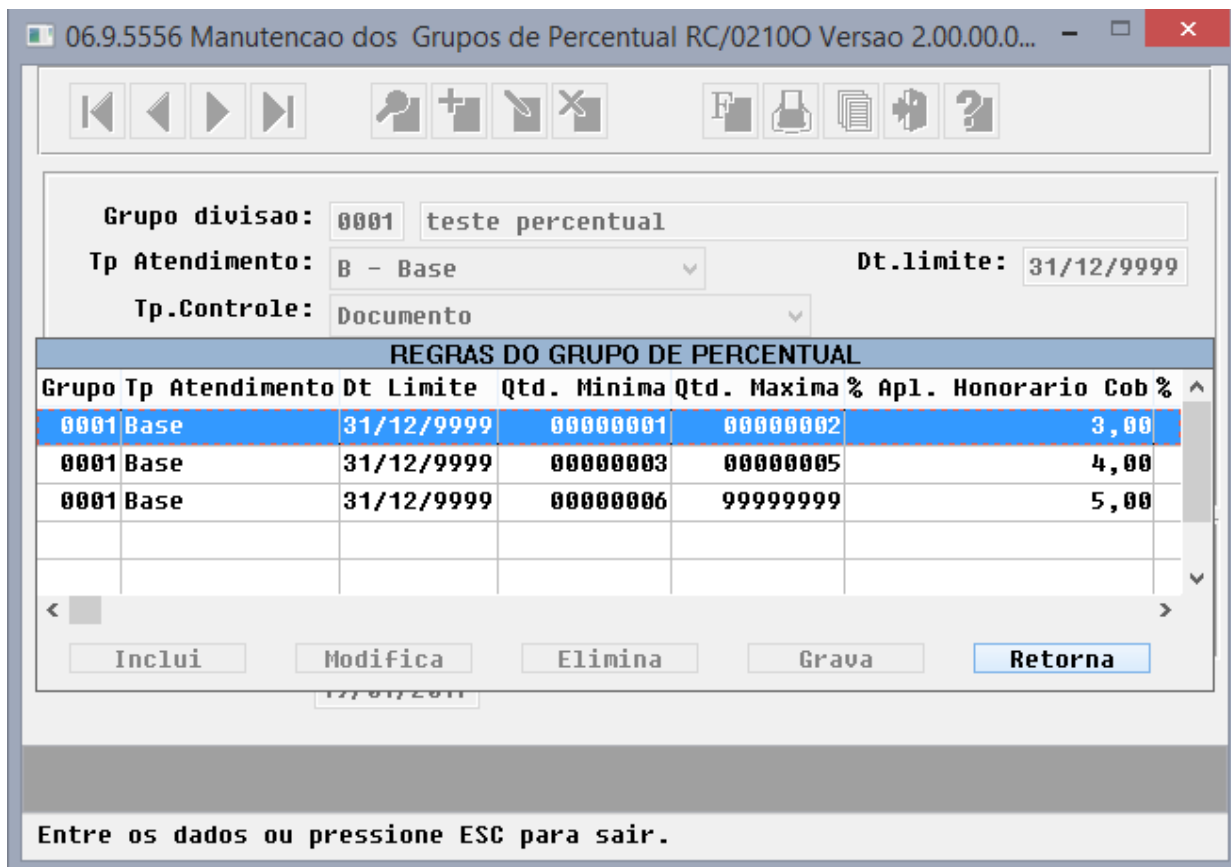

Moedas e Carências – PR0210F.

06.9.5556 Modifica Moedas e Carenias PR/01120 Versao 2.00.00.006 19/0...

Tab.moeda carencia: 010/01
 Forma pagto.: 01 PRE-PAGAMENTO
 Dt.limite: 31/12/9999
 Descricao: CONSULTA COOPERADO/CREENCIADOS
 ===== ELETIVA ===== ===== URGENCIA =====
 Quant. Caren. Eletiva: 010 005
 Quantidade Fator Repasse: 15,00000 15,00000
 Moeda cred.pagto.ele.: 016 COCO 016 COCO
 Moeda cred.cob.ele.: 016 COCO 016 COCO
 Moeda Prestador Pagamento: 017 COCR 017 COCR
 Moeda Prestador Cobranca: 016 COCO 016 COCO
 Atualizacao: 21/12/2016

Data limite de validade da cobertura procedimentos

Participação por moeda (valor fixo).

06.9.5556 Modifica Moedas e Carenacias PR/01120 Versao 2.00.00.006 19/0...

Tab.moeda carencia: 010/01
Forma pagto.: 01 PRE-PAGAMENTO
Dt.limite: 31/12/9999
Descricao: CONSULTA COOPERADO/PREDENCIADOS

PARTICIPACAO

Eletiva (Cobranca)		Urgencia (Cobranca)	
% cob.:	Nao	% cob.:	Nao
% Partic.:	0,000	% Partic.:	0,000
Moeda partic.cob.:	000 R\$	Moeda partic.cob.:	000 R\$
Partic.:	10,0000	Partic.:	20,0000

Quantidade da participacao da cobranca urgencia

Procedimento 10101012 – quantidade 1 – valor 94,50.

06.9.5556 Manutencao dos Movtos Revisao Contas RC/0310A2 Versao 2.00.0... - □ ×

PROCEDIMENTOS DO DOCUMENTO FGB - 00001009

Nr.processo:	00001	Seq.digitacao:	00001	Nr. Pacote:	00000000
Procedimento:	10101012	CONSULTA EM CONSULTORIO	P.Aplic.:	100,00	
Modulo:	009	CONSULTA / EXAMES BASICOS			
Unid.prestador:	0120	OPERADORA TOTUS			
Prestador:	00031921	MEDICO PRESTADOR			
Tp.vinculo:	01	COOPERADO	Esp.Prest.Exc:	001	CLINICA GERAL
Trab.medico:	Sim		Data Realiz.:	20/01/2017	
Hr.Ini.Re.:	11:11		Hr.Fin.Re.:	11:11	
Tipo percent.:	00	NAO UTILIZA	Urg. Cob:	Sim	
Urgencia:	Sim	Adic.urgencia:	Nao	Anestesiologista:	Nao
Porte anest.:		Porte anest.cob.:		Nivel prestador:	01
Qt.vezes tabela:	15,00000	Cob.:	15,00000	Qt.proced.:	1
Via Acesso:	01 - NORMAL (UNICA)		U1.cobrado:	94,50	
Qtd. Cobrado:	1	U1.tx.interc.cob.:	0,00		
Valor Auxiliar:	0,00	U1.tx.interc.aux.:	0,00		
U1.principal:	94,50	U1.tx.interc.pri.:	0,00		

F4-Sai

Desconto do prestador (valor da participação).

06.9.5556 Procedimentos Permitidos Beneficiario AT/0111B Versao 2.00.00.0...

VALORES DE PAGAMENTO

U1.cobrado: 94,50	U1.honorarios: 36,00
U1.principal: 94,50	Valor Operacional: 31,50
U1.auxiliar: 0,00	U1.filme: 27,00
U1.glosado: 0,00	Desconto prest.: 19,40
U1.sistema: 94,50	Difer.pagto.prest.: 0,00
U1.tx.interc.cob.: 0,00	Rateio prestador: 0,00
U1.tx.interc.pri.: 0,00	
U1.tx.interc.aux.: 0,00	
Real pago: 0,00	U1. Real Pago Taxa: 0,00
Real glosado: 0,00	U1 Real Glosado Tx: 0,00
U1. Abatimento: 0,00	U1. Complemento: 0,00
U1 Perc. Deflator: 0,00	

< Historico Dados PTU Contestacao Cons.Cliente Eventos Cont.Glosa
 <- Reembolso Percentuais Fim

F10-Filtro

Pressione barra de espaco para continuar.

Após esse processo, o movimento deve ser liberado do contas. Ao concluir o processo, deve ser rodado o programa de Geração Notas Serviços Participação Fator Moderador (FP0710C).

HMC - Manutenção de Cadastro - Inovação - 12.1.16

Alteração do Ponto de CPC "ANTES-DEF-PAR" do programa MC02100

Características do Requisito

Linha de Produto:	Datasul	
Segmento:	Saúde	
Módulo:	Gestão de Planos	
Rotina:	Rotina	Nome Técnico
	Manutenção Movimentação por Faixa Proposta	MC0310E
	Rotina(s) envolvida(s)	Nome Técnico
	Troca Tabela de Preço/Reajuste da Proposta	MC02100
País(es):	Brasil	
Banco(s) de Dados:	Progress®, Oracle®	
Sistema(s) Operacional (is):	Todos	

Descrição

Customizar o padrão dos campos na tela de parâmetros do programa Troca Tabela de Preço /Reajuste da Proposta, função do programa Manutenção Movimentação Por faixa Proposta (mc0310e).

Foi adicionado o novo ponto "ANTES-DEF-PAR" no programa MC0210o. Na temp-table "tmp-cpc-mc0210o-saida da include cpc-mc0210o.i", foram adicionados novos campos para configurar o padrão da tela parâmetros. A seguir a tabela com os atributos e o campo ao qual conforme a tabela a seguir:

Label	Campo da tabela temporária
Aplica reajuste conforme tipo de índice associado ao contrato.	in-aplica-reaj; quando igual a 3.
Aplicar mesmo % contratos associados ao contratante origem.	lg-aplica-perc-contrte-orig.
Atualiza propostas c/fat.superior ao ano/mes de reajuste.	lg-atual-propo-fat-superior.
Carregar Tabelas Automaticamente.	lg-carga-tab-autom.
Considera Seleção de Módulos Desconsiderados Anteriormente.	lg-cons-mod-descons-anter.
Considerar termos com exclusao programada.	lg-cons-contrt-exc-prog.
Considerar termos que usufruem de seguro assistencial.	lg-cons-contrt-seg-assist.
Informa Novo % de Reajuste.	in-aplica-reaj; quando igual a 2.
Informar Dados do Reajuste por Tabela.	lg-informa-reaj-tab.
Mes/Ano Reaj.	in-mes-reaj / in-ano-reaj.
Mes/Ano Vig.	in-mes-vig / in-ano-vig.
Numero do Oficio.	ds-num-oficio.
Nível de Reajuste.	in-nivel-reaj, selecionado conforme: <ul style="list-style-type: none"> • 0 para contrato; • 1 para grau de parentesco;

Label	Campo da tabela temporária
	<ul style="list-style-type: none"> • 2 para beneficiário.
Percentual.	vl-perc.
Troca Tabela de Preco.	in-aplica-reaj; quando igual a 1.

Procedimento para Implantação

A implementação descrita no documento estará disponível a partir da atualização do pacote no cliente.

O pacote está disponível no portal (<https://suporte.totvs.com/download>).

Os ambientes que forem atualizados com este pacote, deverão executar o console de atualização até a última versão disponível.

Deverão ser recompilados as CPC's referentes ao programa MC02100, afim de que possam ser compatíveis com a include alterada.

 Macro desconhecida: 'rate'

Regras de Unificação de Pessoas

Características do Requisito

Linha de Produto:	Datasul					
Segmento:	Saúde					
Módulo:	Gestão de Planos de Saúde					
Rotina:	<table border="1"> <thead> <tr> <th>Rotina</th> <th>Nome Técnico</th> </tr> </thead> <tbody> <tr> <td>Manutenção Regras Unificação da Pessoa</td> <td>HVP_ViewUnifyPersonRules</td> </tr> </tbody> </table>	Rotina	Nome Técnico	Manutenção Regras Unificação da Pessoa	HVP_ViewUnifyPersonRules	
Rotina	Nome Técnico					
Manutenção Regras Unificação da Pessoa	HVP_ViewUnifyPersonRules					
País(es):	Brasil					
Banco(s) de Dados:	Progress® e Oracle®					
Sistema(s) Operacional (is):	Todos					

Descrição

Foi alterado o cadastro de regras de unificação de pessoas automáticas para que seja considerado as relações da pessoa física (beneficiário, contratante e prestador) no processo, bem como adicionado a possibilidade de se unificar "N" pessoas automaticamente, ao invés de apenas uma.

Procedimento para Implantação

A implementação descrita no documento estará disponível a partir da atualização do pacote no cliente.

O pacote está disponível no portal (<https://suporte.totvs.com/download>).

Os ambientes que forem atualizados com este pacote, deverão executar o console de atualização até a última versão disponível.

Procedimento para Configuração

Deve ser executado o programa "spp/spvp0008" que se encontra disponível neste pacote. Esse programa irá marcar os novos campos de Beneficiário, Contratante e Prestador nas regras existentes, de modo que a aplicação da regra não é afetada.

Para clientes que utilizaram o retrofit desta implementação, deve ser executado o programa "spp/spvp00009" que se encontra disponível neste pacote. Esse programa irá copiar as configurações dos campos reservas para os campos expedidos nessa versão.

Procedimento para Utilização

Primeiramente deve-se cadastrar as regras de unificação no programa Manutenção Regras Unificação da Pessoa. Nesse programa foram adicionados novos campos que permitem flexibilizar a regra de unificação.

A imagem mostra a interface de usuário para a 'Manutenção Regras de Unificação da Pessoa'. O formulário contém os seguintes elementos:

- Um campo de texto rotulado 'Regra' com o valor '4' inserido.
- Uma opção de seleção marcada: 'Permite unificar várias pessoas simultaneamente?'.
- Uma seção rotulada 'Aplicar regra para:' com as seguintes opções:
 - Beneficiário
 - Contratante
 - Prestador
- Uma seção rotulada 'Selecione os campos para a regra:' com as seguintes opções:
 - CPF
 - Primeiro Nome
 - Último Nome
 - Nome Completo
 - Nome da Mãe
 - Data de Nascimento
- Dois botões de ação: 'Confirmar' (em azul escuro) e 'Cancelar' (em azul claro).

Campo "Permite unificar várias pessoas simultaneamente?"

Esse parâmetro indica se a unificação poderá ocorrer quando a regra encontrar mais de uma pessoa física já cadastrada, ou somente se encontra uma única pessoa, como funciona hoje.

Campo "Aplicar regra para:"

Esse conjunto de campos determina os tipos de pessoa física que poderão ser unificados naquela regra.

Exemplos

Supondo que existam as seguintes regras cadastradas:

Regra	Permite unificar várias...	Aplicar para Beneficiário	Aplicar para Contratante	Aplicar para Prestador	CPF	Primeiro nome	Último nome	Nome completo	Nome da mãe	Data de nascimento
1	sim	sim	sim	sim	sim	sim	sim	sim	sim	sim
2	sim	sim	não	sim	sim	sim	não	não	não	não
3	não	não	sim	não	sim	não	sim	não	não	não
4	não	sim	não	não	sim	não	não	sim	não	não

Ao incluir uma uma nova pessoa:

- Situação 1: o sistema executa a regra 1 e encontrou 5 pessoas físicas com os mesmos dados de CPF, Primeiro Nome, Último nome, Nome completo, Nome da mãe e Data de Nascimento:
 - todas as 5 pessoas físicas serão unificadas com a nova pessoa, independente das relações, pois todos os tipos de pessoa estão marcados;
- Situação 2: o sistema executa a regra 2 e encontrou 5 pessoas físicas com os mesmos dados de CPF e Primeiro Nome. Dessas 5, 2 estão relacionadas somente com beneficiários, 1 com beneficiário e contratante, 1 somente com contratante e 1 somente com prestador:
 - o sistema irá unificar com a nova pessoa somente as 2 pessoas relacionadas com beneficiários e a que possui relação somente com prestador, pois a regra não permite unificar quando a pessoa é um contratante;
- Situação 3: o sistema executou a regra 3 e encontrou 5 pessoas físicas com os mesmos dados de CPF e último nome. Dessas 5, 2 estão relacionadas somente com beneficiários, 1 com beneficiário e contratante e 2 somente com contratante:
 - o sistema não irá unificar ninguém, pois encontrou apenas 2 pessoas físicas com relação de contratante;
- Situação 4: o sistema executou a regra 4 e encontrou 3 pessoas físicas com os mesmos dados de CPF e nome completo. Dessas 3, 1 está relacionada somente com beneficiário e 2 somente com prestador:
 - o sistema irá unificar com a nova pessoa somente a pessoa física com relação de beneficiário.

Observação:

Todos os anexos, contatos e endereços das pessoas unificadas serão mantidos. Quanto aos endereços, o sistema irá manter como endereço principal e cobrança, este apenas quando houver algum, o registro mais atualizado, isto é o último inserido ou alterado.

Macro desconhecida: 'rate'

HPR - Estrutura do Produto - Inovação - 12.1.16

Ajuste da Combinação não Permitida

Características do Requisito

Linha de Produto:	Datasul	
Segmento:	Saúde	
Módulo:	Gestão de Planos de Saúde	
Rotina:	Rotina	Nome Técnico
	Manutenção de combinação não permitida	PR0210N
	Rotina(s) envolvida(s)	Nome Técnico
	Manutenção de movimento de Revisão de contas	RC0310A
Tickets relacionados	110081	
País(es):	Brasil	
Banco(s) de Dados:	Progress® / Oracle®	

Descrição

Existe a necessidade de tornar as regras de combinação não permitida mais específicas, para isso foram adicionados novos campos nesta manutenção, são eles:

- Unidade do prestador do procedimento principal;
- Prestador do procedimento principal;
- Câmara de compensação;

- Beneficiário;
- Tipo de Parametrização;
- Data inicial;
- Data Final.

Procedimento para Utilização

Com o objetivo de melhorar o controle de combinação não permitida de procedimentos, foram adicionados novos campos na tela de manutenção da combinação não permitida (**PR0210N**), estes novos campos aumentam a forma de parametrização do processo. Para acesso desta tela você deve seguir os seguintes passos:

1. Em Gestão de Planos de Saúde, acesse o módulo **PR**;
2. Em Cadastros selecione o programa **Manutenção de Combinação não Permitida**;
3. Os novos campos adicionados compõem, junto com os demais já existentes na tela, uma forma maior de controle do que era parametrizado e das restrições de procedimentos do sistema:
 - a. Unidade do prestador do procedimento principal: Indica qual a unidade do prestador executante do procedimento principal informado no cadastro;
 - b. Prestador do procedimento principal: Indica qual o prestador executante do procedimento principal informado no cadastro;
 - c. Câmara de compensação: Indica parametrização por câmara de compensação, caso tenha sido informada a unidade do prestador este campo fica inativo.
 - d. Beneficiário: indica quais os tipos de beneficiário a parametrização ocorrerá, se beneficiários da base, de intercâmbio ou ambos.
 - e. Tipo de parametrização: Este campo indica se a parametrização realizada pelo usuário é permissiva ou restritiva. Quando permissiva a parametrização sobre-escreve qualquer parametrização restritiva do sistema e torna a combinação de procedimentos válida. Quando restritiva a parametrização restringe a combinação de procedimentos feita no cadastro, ou seja, mantém o comportamento atual da manutenção.
 - f. Intervalo de datas: Indica a validação do período da parametrização feita.

06.9.5556 Manutencao de Proced.Comb.nao Permit. PR/0210N Versao 2.00.00.016 05/01/2017 ...

Unid. Exec. Proc. Princ.: 0000 Todas

Prest. Exec. Proc. Princ.: 00000000 Todos

Cam. Compen. Proc. Princ.: 00 Todas

Procedimento Principal: 28010019 ACETONA XXXXXXXXXXXXXXXXXXXXXXXXXXXXXXXX

Proc.Combin.nao Permit.: 40301052 ACETONA, DOSAGEM NO SORO

Tipo Parametrizacao: Restritivo

Tipo de Combinacao: 1 - Simple

Data Inicio: 01/01/2016

Data Fim: 31/12/9999

Beneficiario: Ambos

Restringe Prest.Diferente: Nao

Atualizacao: 27/12/2016

Proc. Sugeridos

F6 - Copia

Entre os dados ou pressione ESC para sair.

Manutenção de combinação não permitida.

Listagem PR/0214N Versao: 2.00.00.013

Unid.prest.princ.	Prestador princ.
0013 UFOQEL VU UGUXOSAALU JIHH LO G	00000013 UFOQEL VU

F4 - Sair Seta para direita -> ou para esquerda <- consultas

Listagem de combinação não permitida, compreendendo os novos campos.

Macro desconhecida: 'rate'

2.9 Tecnologia - Inovação - 12.1.16

2.9.1 99502 MFRWJOI-5 DT Gerar planilha com valores negativos

Linha de Produto:	Datasul
Segmento:	Tecnologia
Módulo:	Foundation
Função:	Geração de Planilhas
Situação /Requisito:	Ao realizar a geração de uma planilha contendo valor negativo em uma célula, ocorre inconsistência no cálculo de negócio.
Solução /Implementação:	Foi realizada uma manutenção para que, a formatação dos valores seja alterada de parênteses para valor negativo.

Macro desconhecida: 'rate'

2.9.2 314103 MFRWJOI-480 DT Melhorias no Menu HTML

Linha de Produto:	Datasul
Segmento:	Tecnologia
Módulo:	MNU - Menu
Função:	Menu HTML
Situação /Requisito:	<p>Menu HTML não dispõe das seguintes funcionalidades:</p> <ol style="list-style-type: none"> 1) Possibilidade de abrir a tela de favoritos após inicialização do menu; 2) Possibilidade de omitir a informação aos usuários de que o ambiente está operando em modo emergencial no menu; 3) Possibilitar a redução de efeitos visuais na interface do menu para diminuir consumo de CPU na estação do cliente, além de esconder os botões "Área de Trabalho", "Central de Documentos" e "Histórico de Mensagens". 4) Menu HTML não executa programas WebSpeed quando o ambiente está configurado com múltiplos atalhos WebSpeed, de acordo com a documentação Configuração de múltiplos atalhos WebSpeed.
Solução /Implementação:	<p>Foram implementadas as seguintes melhorias no Menu HTML:</p> <ol style="list-style-type: none"> 1) Possibilidade de abrir a tela de favoritos após inicialização do menu. Para isto, se faz necessário habilitar a propriedade "menu.html.open.favorite.start" no arquivo de propriedades do Datasul (datasul_framework.properties): <p>Exemplo:</p> <pre>menu.html.open.favorite.start=true</pre> <p>Onde:</p> <ul style="list-style-type: none"> - "true" significa que será apresentado a todos os usuários a tela de favoritos assim que o menu for inicializado.

- "false", ou sem a propriedade acima, significa que o menu apresentará a todos os usuários a lista de programas do último módulo selecionado pelo usuário logado assim que o menu for inicializado (comportamento padrão do sistema).

2) Possibilidade de omissão da informação de que o ambiente está operando em modo emergencial no menu. Para isto, se faz necessário habilitar a propriedade "license.emergency.mode.hide" no arquivo de propriedades do Datasul (datasul_framework.properties):

Exemplo:

```
license.emergency.mode.hide=true
```

Onde:

- "true" significa que o menu NÃO apresentará a informação quando o ambiente estiver operando em modo emergencial (após a aplicação da chave emergencial do License Server).

- "false", ou sem a propriedade acima, significa que o menu apresentará a informação quando o ambiente estiver operando com a licença em modo emergencial.

3) Possibilitar a redução de efeitos visuais na interface do menu para diminuir consumo de CPU na estação do cliente, além de esconder os botões "Área de Trabalho", "Central de Documentos" e "Histórico de Mensagens". Para isto, se faz necessário habilitar a propriedade "menu.html.light" no arquivo de propriedades do Datasul (datasul_framework.properties):

Exemplo:

```
menu.html.light=true
```

Onde:

- "true" significa que o menu html será apresentado ao usuário em um formato visual mais leve, sem a maioria de seus efeitos visuais, e com menos botões no canto superior direito.

- "false", ou sem a propriedade acima, significa que o menu html será apresentado ao usuário em seu formato visual tradicional.

4) Foi realizado a melhoria no Menu HTML para corrigir a execução de programas WebSpeed quando o ambiente está configurado com múltiplos atalhos WebSpeed, de acordo com a documentação [Configuração de múltiplos atalhos WebSpeed](#).

 Macro desconhecida: 'rate'

2.9.3 FRWJOI01-757 Otimização do consumo de memória na troca de empresas

Linha de Produto:	Datasul
Segmento:	Tecnologia / Framework
Módulo:	EAI2
Função:	Recebimento de mensagens
Situação /Requisito:	Nas situações onde é preciso trocar a empresa, para receber uma mensagem de EAI, nem todos os programas usados pela empresa anterior estavam sendo descarregados.
Solução /Implementação:	Implementação de rotina de "limpeza" da memória ao efetuar a troca de empresas quando uma mensagem de EAI for recebida.
Requisito:	FRWJOI01-743

 Macro desconhecida: 'rate'

2.9.4 FRWJOI01-763 Inconsistência ao reprocessar mensagens

Linha de Produto:	Datasul
Segmento:	Tecnologia / Framework
Módulo:	EAI2
Função:	Monitor
Situação /Requisito:	Ocorre inconsistência ao tentar reprocessar uma mensagem pela aba EAI2 do Totvs Monitor.
Solução /Implementação:	Correção da inconsistência, reabilitando a funcionalidade.
Requisi to:	FRWJOI01-743

Macro desconhecida: 'rate'

2.9.5 FRWJOI01 - Consumo de licença na execução de pedidos RPW

Linha de Produto:	Datasul
Segmento:	Tecnologia
Módulo:	Foundation
Função:	Consumo de licenças
Situação /Requisito:	A execução de programas RPW não fazem consumo de licença,
Solução /Implementação:	<p>Implementado o consumo de licença em execuções RPW.</p> <p>Cada pedido executado consome licença referente ao módulo do programa executado, pedidos simultâneos consomem cada um uma licença que não é abonada, mesmo que sejam varias execuções simultâneas do mesmo programa/módulo.</p> <p>Quando o servidor RPW não estiver executando pedidos nenhuma licença é consumida.</p> <p>Para execuções de pedidos em UNIX será necessário incluir na variável path a localização do arquivo .so que faz o consumo de licença o arquivo .so se encontra na pasta config/32bits e config/64bits, altere a variável path conforme seu SO.</p> <p>Ex.:</p> <pre>PATH=/media/sf_fndlm/rpw_unix/config/32bits:\$PATH</pre> <pre>export PATH</pre> <p>para execuções Windows basta que a pasta config esteja no PROPATH para que a DLL de consumo seja localizada.</p>
Chamados relacionados:	FRWJOI01-764
Versão (Release):	12.1.16

2.9.6 EAI2 Consulta de conteúdo na tela de de-para

Linha de Produto:	Datasul
Segmento:	Tecnologia/Framework
Módulo:	EAI2
Função:	Monitor
Situação /Requisito:	Ausência de recurso que permita filtrar o conteúdo da tela de de-para, quando esta possui uma grande quantidade de registros, de forma que a rolagem da tela se torna exaustiva e ineficaz.
Solução /Implementação:	Inclusão de campo de pesquisa, que possibilita filtrar os registros exibidos de acordo com o conteúdo informado na tela.
Requisito (informe o requisito relacionado):	FRWJOI01-765

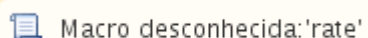

2.9.7 FRWJOI01-774 Fila de envio e recebimento configurável

Linha de Produto:	Datasul
Segmento:	Tecnologia
Módulo:	EAI2
Função:	Fila de envio
Situação /Requisito:	Permitir a parametrização da quantidade de mensagens processadas na fila de envio e recebimento, a cada vez que o processador da fila executar.
Solução /Implementação:	Criação de dois novos parâmetros do arquivo eai2-config.properties - eai2.config.receiveall.limit e eai2.config.sendall.limit - que definem, respectivamente, a quantidade de mensagens processadas no recebimento e no envio, a cada verificação agendada. Se os parâmetros não forem informados, será assumido o valor padrão de 500 mensagens.
Requisito to:	FRWJOI01-743

Macro desconhecida: 'rate'

2.9.8 FRWJOI-782 DT Gravação do Histórico de Login Desnecessária

Linha de Produto:	Datasul
Segmento:	Tecnologia
Módulo:	Segurança
Função:	Segurança de Acesso
Situação /Requisito:	Está sendo gravado o histórico de acesso mesmo quando a funcionalidade Segurança de Acesso está desabilitada (propriedade que habilita a funcionalidade não está definida no arquivos de propriedades do Datasul - <code>datasul_framework.properties</code>).
Solução /Implementação:	Foi realizada manutenção para que, ocorra a gravação do histórico de login do usuário apenas quando a funcionalidade estiver devidamente configurada e habilitada no arquivo de propriedades do Datasul (<code>datasul_framework.properties</code>).

Macro desconhecida: 'rate'

2.9.9 EAI2 Inconsistência no cadastro de de-para

Linha de Produto:	Datasul
Segmento:	Tecnologia
Módulo:	EAI2
Função:	Monitor
Situação /Requisito:	O cadastro de / para de estabelecimento, quando eliminado um registro e incluído outro ao voltar na tela o novo registro não aparece sendo necessário sair do monitor e carregar novamente para o registro aparecer.
Solução /Implementação:	Alterado o cadastro de / para de estabelecimento, quando eliminado um registro e incluído outro ao voltar na tela o novo registro seja apresentado corretamente na tela de De/Para.
Requisi to (informe o requisito relacionado):	FRWJOI01-790

Macro desconhecida: 'rate'

2.9.10 EAI2 Trocar Label "Destino" por "Aplicativo" da Mensagem Vinculada

Linha de Produto:	Datasul
Segmento:	Tecnologia
Módulo:	EAI2
Função:	Monitor
Situação /Requisito:	O label da coluna que exibe o aplicativo de origem da mensagem vinculada a uma mensagem de negócio está como "Destino", quando na verdade o valor exibido corresponde ao aplicativo que gerou a mensagem, sendo mais adequado trocar o valor para "Aplicativo".
Solução /Implementação:	Alterado a Label das mensagens vinculadas de Destino para Aplicativo.
Requisi to (informe o requisito relacionado):	FRWJOI01-795

Macro desconhecida: 'rate'

2.9.11 EAI2 Eliminação de Aplicativo Externo Não Remove Rota

Linha de Produto:	Datasul
Segmento:	Tecnologia
Módulo:	EAI2
Função:	Monitor
Situação /Requisito:	Após eliminar um aplicativo externo que já possua rota definida, permanecem registros na tabela eai_trans_contexto_rota relativos à rota estabelecida com o aplicativo externo. Isso acaba gerando erro ao iniciar o DI, pois ao instanciar o HostApplication, o aplicativo externo associado ao registro inválido tenta ser instanciado e não existe.
Solução /Implementação:	Corrigido o monitor do EAI do Datasul, para quando for eliminar um aplicativo externo que já possua rota definida, seja excluído também esse vínculo de rota criado entre o aplicativo interno e aplicativo externo.
Requisito (informe o requisito relacionado):	FRWJOI01-818

Macro desconhecida: 'rate'

2.10 Vendas CRM - Inovação - 12.1.16

2.10.1 CRM - Inovação - 12.1.16

Conversão Portlet Funil de Vendas

Linha de Produto:	Datasul
Segmento:	Manufatura
Módulo:	CRL - Relacionamento CRO - Oportunidades
Função:	Dashboard CRM - Widget
Situação /Requisito:	Permitir que seja possível visualizar o widget de funil de oportunidades em HTML sem a necessidade da tecnologia Flex.
Solução /Implementação:	<p>Foi criada uma área de trabalho para o CRM (dashboard), na qual é possível adicionar diversos widgets. Um destes widgets é o de funil de oportunidades, migrado do Flex para HTML.</p> <p>Para ter acesso ao novo dashboard do CRM, é necessária a atualização de menu do módulo CRL (men_crl), bem como a atualização da segurança do item de menu html-crm.dashboard.</p> <p>O dashboard estará disponível em "Relacionamento > Consulta > Dashboard CRM". Ao acessá-lo, devem ser selecionados os widgets a serem visualizados.</p> <p>Para que seja possível adicionar o widget de funil de oportunidades no dashboard do CRM, é necessária a atualização de menu do módulo CRO (msn_cro), bem como a atualização da segurança do item de menu html-crm.dashboard.sales-funnel. Após confirmar a seleção dos widgets para o dashboard, deverão ser configurados os parâmetros de pesquisa de visualização do widget de funil de oportunidades.</p>
Requisito:	MANCRM01-588

Conversão Portlet Ocorrências Abertas x Encerradas

Linha de Produto:	Datasul
Segmento:	Manufatura
Módulo:	CRL - Relacionamento CSP - Suporte
Função:	Dashboard CRM - Widget
Situação /Requisito:	Permitir que seja possível visualizar o widget de funil de oportunidades em HTML sem a necessidade da tecnologia Flex.
Solução /Implementação:	<p>Foi criada uma área de trabalho para o CRM (dashboard), na qual é possível adicionar diversos widgets. Um destes widgets é o de funil de oportunidades, migrado do Flex para HTML.</p> <p>Para ter acesso ao novo dashboard do CRM, é necessária a atualização de menu do módulo CRL (men_crl), bem como a atualização da segurança do item de menu html-crm.dashboard.</p> <p>O dashboard estará disponível em "Relacionamento > Consulta > Dashboard CRM". Ao acessá-lo, devem ser selecionados os widgets a serem visualizados.</p> <p>Para que seja possível adicionar o widget de ocorrências abertas x encerradas no dashboard do CRM, é necessária a atualização de menu do módulo CSP (msn_csp), bem como a atualização da segurança do item de menu html-crm.dashboard.open-ticket-closed. Após confirmar a seleção dos widgets para o dashboard, devem ser configurados os parâmetros de pesquisa de visualização do widget de ocorrências abertas x encerradas.</p>
Requisi to:	MANCRM01-321

Conversão Portlet Ranking de Oportunidade

Linha de Produto:	Datasul
Segmento:	Manufatura
Módulo:	CRL - Relacionamento CRO - Oportunidades
Função:	Dashboard CRM - Widget
Situação /Requisito:	Permitir que seja possível visualizar o widget de ranking de oportunidades em HTML sem a necessidade da tecnologia Flex.
Solução /Implementação:	<p>Foi criada uma área de trabalho para o CRM (dashboard), na qual é possível adicionar diversos widgets. Um destes widgets é o de ranking de oportunidades, migrado do Flex para HTML.</p> <p>Para ter acesso ao novo dashboard do CRM, é necessária a atualização de menu do módulo CRL (men_crl), bem como a atualização da segurança do item de menu html-crm.dashboard.</p> <p>O dashboard estará disponível em "Relacionamento > Consulta > Dashboard CRM". Ao acessá-lo, devem ser selecionados os widgets a serem visualizados.</p> <p>Para que seja possível adicionar o widget de ranking de oportunidades no dashboard do CRM, é necessária a atualização de menu do módulo CRO (msn_cro), bem como a atualização da segurança do item de menu html-crm.dashboard.opportunity-ranking. Após confirmar a seleção dos widgets para o dashboard, devem ser configurados os parâmetros de pesquisa de visualização do widget de ranking de oportunidades.</p>
Requisi to:	MANCRM01-587

Macro desconhecida: 'rate'

Remove-process - Pequenas Melhorias - Remover Processos do CRM

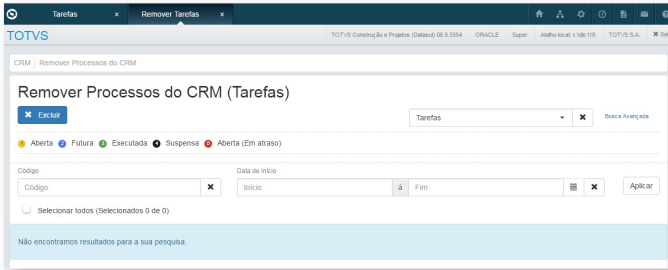
Linha de Produto:	Datasul
--------------------------	---------

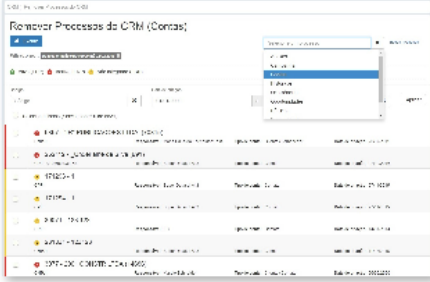
Segmento:	Manufatura
Módulo:	CRA - Administração do CRM
Função:	remove-process - Remover Processos do CRM remove-process.task - Remover Tarefas
Situação:	<p>Converter a tela 'Remover Processos do CRM' (desenvolvida em tecnologia Flex) para HTML com melhorias visuais e de usabilidade, além de possibilitar ao usuário administrador do sistema remover processos do CRM e permitir que usuários com controle de acesso, configurado via menu do sistema, possam remover os processos de Tarefas.</p>
Solução:	<p>Foi disponibilizada a tela em HTML para que o usuário administrador do sistema possa remover os processos de Contas, Anexos, Campanhas, Oportunidades, Segmentação, Ocorrência, Históricos e Tarefas. Para acessar a funcionalidade, basta selecionar a aplicação 'CRM', 'Administração do CRM' e na aba 'Tarefas' a opção 'Remover Processos do CRM'.</p>  <p>Foi disponibilizada a tela 'Remover Tarefas' afim de permitir que usuários tenham acesso apenas a exclusão de tarefas. Para acessar a funcionalidade, basta selecionar a aplicação 'CRM', 'Administração do CRM' e na aba 'Tarefas' a opção 'Remover Tarefas'.</p> <div style="border: 1px solid #00a0e3; padding: 10px; margin-top: 10px;"> <p>ⓘ Importante:</p> <p>Estas funcionalidades não estão disponíveis via contexto portal, apenas via menu HTML.</p> </div>

	
Requisito:	DMANCRM1-23 / MANCRM01-200

 Macro desconhecida: 'rate'

2.10.2 Vendas e Faturamento - Inovação - 12.1.16

Configurador de Produtos no Portal de Representantes

Linha de Produto:	Datasul
Segmento:	Manufatura
Módulo:	MPD - Pedidos
Função:	Configurador de Produtos no Portal de Representantes
Situação /Requisito:	Existe a necessidade de permitir que seja possível configurar um produto que possui a política de configurador no Portal de Representantes.
Solução /Implementação:	<p>Foi desenvolvida a funcionalidade de Configurador de Produtos no Portal de Representantes. O objetivo desta funcionalidade é permitir a ordenação de produtos configurados, com base em uma estrutura de modelos. Quando o item possui a política de configurado, será habilitado na tela de implantação/alteração do pedido de venda no portal de representantes, o botão "Configurar":</p>  <p>Por meio deste botão, será possível realizar a configuração do item:</p>

	<div data-bbox="459 235 1061 654"><p>Configurador de Produtos</p><p>Item: CONF - ITEM CONTROLE CONFIGURADO Unidade Medida: KG</p><p><input checked="" type="radio"/> Configurar Agora</p><p><input type="radio"/> Deixar Pendente</p><p><input type="radio"/> Não Deixar Pendente</p><p>Observação:</p><p>10/5930677/MAURICIO17</p><p><input type="button" value="Cancelar"/> <input type="button" value="Confirmar"/></p></div> <div data-bbox="459 696 1437 1153"><p>ⓘ Importante:</p><ol style="list-style-type: none">1. Esta funcionalidade não foi aplicada no Portal de Clientes.2. O botão "Configurar" ficará visível apenas para itens com política de configurado.3. Não será possível liberar um pedido de venda no portal de representantes, sem que este esteja com todos os itens devidamente configurados.</div>
Requisito:	MANDIS01-654

 Macro desconhecida: 'rate'

Integração TMS x Datasul (CT-e e NFS-e)

Linha de Produto:	Datasul
Segmento:	Manufatura
Módulo:	MFT - Faturamento
Função:	Integração do TMS (Protheus) com o módulo Faturamento (Datasul) para receber os documentos (CT-e's e NFS-e's) emitidos pelo TMS
Situação /Requisito:	Existe a necessidade de permitir que seja possível fazer a integração dos documentos gerados pelo TMS.
Solução /Implementação:	O TMS (Protheus) quando integrado ao TOTVS 12 poderá enviar ao módulo Faturamento diversos tipos de conhecimentos de transporte (CT-e) ou notas fiscais de serviço de transportes (NFS-e). Foi desenvolvida a réplica desses documentos no módulo Faturamento, com o objetivo principal, a escrituração fiscal e a contabilização utilizando as rotinas do Datasul.
Requisitos:	MANDIS01-572 MANDIS01-573 MANDIS01-574 MANDIS01-575 MANDIS01-576

Macro desconhecida: 'rate'

3 Legislação 12.1.16

3.1 Controladoria e Finanças - Legislação - 12.1.16

3.1.1 Financeiro - Legislação - 12.1.16

Contas a Pagar - Legislação - 12.1.16

APB336aa - Emissão DIRF

Linha de Produto:	Datasul
Segmento:	Manufatura
Módulo:	APB - Contas a Pagar
Função:	APB336aa - Emissão DIRF
Situação/Requisito:	Alterar programas da DIRF para atender ao novo layout da Receita Federal.
Solução /Implementação:	Foram alteradas as rotinas para atender ao novo layout da Receita Federal.
Requisi to:	MMAN-3788

Macro desconhecida: 'rate'

3.2 Fiscal - Legislação - 12.1.16

3.2.1 Configurador Layout Fiscal - Legislação - 12.1.16

Extração das informações de Cupom Fiscal Eletrônico (SAT CF-e) em OF para o MLF para Geração do SPED Fiscal e Contribuições

Características do Requisito

Linha de Produto:	Datasul									
Segmento:	Manufatura									
Módulo:	MLF - Layout Fiscal									
Rotina:	<table border="1"> <thead> <tr> <th>Rotina</th> <th>Nome Técnico</th> </tr> </thead> <tbody> <tr> <td>LF0202</td> <td>Extrator das Informações do EMS</td> </tr> </tbody> </table> <table border="1"> <thead> <tr> <th>Rotina(s) envolvida(s)</th> <th>Nome Técnico</th> </tr> </thead> <tbody> <tr> <td>CD7070</td> <td>Função Liberação Especial</td> </tr> </tbody> </table>		Rotina	Nome Técnico	LF0202	Extrator das Informações do EMS	Rotina(s) envolvida(s)	Nome Técnico	CD7070	Função Liberação Especial
Rotina	Nome Técnico									
LF0202	Extrator das Informações do EMS									
Rotina(s) envolvida(s)	Nome Técnico									
CD7070	Função Liberação Especial									
Tickets relacionados	INOVBANCO-728									
Requisito/Story/Issue:	MANFIS01-2438 MANFIS01-2887 MANFIS01-2888 MANFIS01-2889 MANFIS01-2890 MANFIS01-2034									
País(es):	Brasil									
Banco(s) de Dados:	Oracle, SQL e Progress.									
Sistema(s) Operacional(is):	Windows®/Linux®									

Descrição

Realizar a extração para o módulo Layout Fiscal (MLF) dos registros de Cupom Fiscal Eletrônico (modelo 59) existentes no módulo Obrigações Fiscais (MOF) para a geração na EFD ICMS/IPI (Registros C800 e C850, necessários para as empresas com Perfil A) e Sped Contribuições (Registros C860, C870, C880 e C890).

CD7070 - Função Liberação Especial

No programa de liberação especial por função foi definida a função **"FIS|CFE-OF|01"**, e quando estiver **"Ativa"** serão extraídos para o MLF nas tabelas de Cupom Fiscal Eletrônico (SAT CF-e) os documentos fiscais modelo 59 que estão em OF.

LF0202 - Extrator das Informações EMS

Quando a função **"FIS|CFE-OF|01"**, e quando estiver **"Ativa"** deverão ser extraídos os documentos fiscais modelo 59 (Cupom Fiscal Eletrônico) que estão em OF para o módulo do MLF e deverão ser gravadas as respectivas tabelas abaixo:

DWF-CFE - Cupom Fiscal Eletrônico (C800 - SPED Fiscal - Perfil A)

DWF-CFE-RESUM - Registro Analítico do CF-e (C850 - SPED Fiscal - Perfil A)

DWF-CFE-EQPTO-SAT - CF-e Equipamento SAT CF-e (C860 - SPED Contribuições)

DWF-CFE-RESUM-SAT - CF-e Resumo Diário SAT (C870 - SPED Contribuições)

DWF-CFE-RESUM-UMD-PRODUT-SAT - CF-e Resum Un Med Prod SAT (C880 - SPED Contribuições)

DWF-CFE-PROCES-REFERADO-SAT - CF-e Processo Referenciado SAT (C890 - SPED Contribuições)

As rotinas de geração do SPED Fiscal (LF0200) e SPED Contribuições (LF0215) não sofreram alterações, pois a geração dos registros referentes ao Cupom Fiscal Eletrônico SAT CFe já eram realizadas, porém de

Macro desconhecida: 'rate'

3.2.2 Obrigações Fiscais - Legislação - 12.1.16

Portaria CAT 158/2015 SP - SPED Fiscal

Características do Requisito

Linha de Produto:	Datasul																	
Segmento:	Manufatura																	
Módulo:	MOF - Obrigações Fiscais MLF - Configurador Layout Fiscal																	
Rotina:	<table border="1"> <thead> <tr> <th>Rotina</th> <th>Nome Técnico</th> </tr> </thead> <tbody> <tr> <td>OF0170</td> <td>Cadastro Regras Saldo Inicial CAT158</td> </tr> <tr> <td>OF0171</td> <td>Atualização de Saldo CAT158</td> </tr> <tr> <td>OF0172</td> <td>Relac. NF Saída X NF Entrada CAT158</td> </tr> <tr> <td>OF0173</td> <td>Operac. c/Direito Ressarcto ICMS ST</td> </tr> <tr> <td>OF0301</td> <td>Manutenção Parâmetros Obrigações Fiscais</td> </tr> <tr> <td>LF0203</td> <td>Manutenção Tabelas MLF</td> </tr> <tr> <td>LF0200 /LF0201</td> <td>Geração SPED Fiscal</td> </tr> </tbody> </table>	Rotina	Nome Técnico	OF0170	Cadastro Regras Saldo Inicial CAT158	OF0171	Atualização de Saldo CAT158	OF0172	Relac. NF Saída X NF Entrada CAT158	OF0173	Operac. c/Direito Ressarcto ICMS ST	OF0301	Manutenção Parâmetros Obrigações Fiscais	LF0203	Manutenção Tabelas MLF	LF0200 /LF0201	Geração SPED Fiscal	
Rotina	Nome Técnico																	
OF0170	Cadastro Regras Saldo Inicial CAT158																	
OF0171	Atualização de Saldo CAT158																	
OF0172	Relac. NF Saída X NF Entrada CAT158																	
OF0173	Operac. c/Direito Ressarcto ICMS ST																	
OF0301	Manutenção Parâmetros Obrigações Fiscais																	
LF0203	Manutenção Tabelas MLF																	
LF0200 /LF0201	Geração SPED Fiscal																	
Requisito (ISSUE):	MANFIS01-1278 / MANFIS-2680																	
Chamados Relacionados	TVDXBL; TVKYNE; TVQE71; TVSKC8; TVSNUM; TWDCVS																	
País(es):	Brasil																	
Banco(s) de Dados:	Oracle, SQL e Progress.																	
Sistema(s) Operacional(is):	Windows®/Linux®																	

Objetivo (sobre a legislação)

A Portaria CAT 158/2015 SP, com textos atribuídos pela CAT 113/2016 SP, estabelece procedimentos a serem observados para realizar o ressarcimento do imposto retido por sujeição passiva por substituição, bem como o aproveitamento do crédito.

O objetivo é permitir que o ressarcimento do imposto retido seja feito imediatamente no mês da saída da mercadoria dentro da própria Escrituração Fiscal Digital (EFD ICMS/IPI - SPED Fiscal) enviada mensalmente de maneira obrigatória.

Dentre as regras estabelecidas pela portaria, qualquer saída destinada a outro Estado, seja para consumidor final contribuinte ou não, deverá haver o destaque do ICMS no documento fiscal cabendo ao contribuinte substituído proceder ao ressarcimento do ICMS-ST.

Cada item indicado na nota fiscal de saída que enseje direito ao ressarcimento de ICMS-ST deverá ser escriturado em um registro C170 (Itens do Documento), além disso, o contribuinte substituído deverá calcular os valores unitários do imposto retido por substituição e da parcela correspondente à operação própria do substituto, utilizando como critério de valoração os valores indicados nas notas fiscais referentes às entradas mais recentes da mercadoria, suficientes para comportar a quantidade que saiu do mesmo item, devendo, tais documentos, serem escriturados nos respectivos registros C176 (Ressarcimento de ICMS com Operações com ST).

O contribuinte substituído identificará o valor da base de cálculo da retenção de cada mercadoria em situação que enseje ressarcimento, e apurará o valor de imposto a ser ressarcido ou creditado, mediante o preenchimento dos seguintes registros no arquivo digital da Escrituração Fiscal Digital - EFD:

1. **C176** - Complemento de Item - Ressarcimento de ICMS em operações com Substituição Tributária;
2. **C197** - Outras Obrigações Tributárias, Ajustes e Informações provenientes de Documento Fiscal;
3. **E111** - Ajuste/Benefício/Incentivo da apuração do ICMS;
4. **1200** - Controle de Créditos Fiscais - ICMS;
5. **1210** - Utilização de Créditos Fiscais – ICMS (Se informado Ressarcimento Imposto Retido)

Resumo de Ajustes informados:

1. Identificação do montante de Imposto a Ressarcir e a Creditar

- [SP10090719](#) - Reg C197 (Ressarcimento)
- [SP10090721](#) - Reg C197 (Crédito) [DIGITAÇÃO]
- [SP50000319](#) - Reg C197 (Devolução)

- [SP019319](#) - Reg E111 (Ressarcimento - Devolução)
- [SP099719](#) - Reg 1200 (campo 4: Ressarcimento - Devolução)

Do Lançamento de Ressarcimento do Imposto Retido

- [SP029719](#) - Reg E111 (Ressarcimento Imposto Retido) [DIGITAÇÃO]
- [SP099719](#) - Reg 1200 (campo 6: Ressarcimento Imposto Retido) [DIGITAÇÃO]
- * Informar Reg 1210 [DIGITAÇÃO]

Procedimentos decorrentes da redução ou majoração da carga tributária

- [SP020719](#) - E111 (Imposto a Creditar) [DIGITAÇÃO]
- [SP000299](#) - E111 (Imposto a Complementar) [DIGITAÇÃO]
- * Observar na legislação demais instruções relacionadas ao Bloco H

Fluxo da rotina:

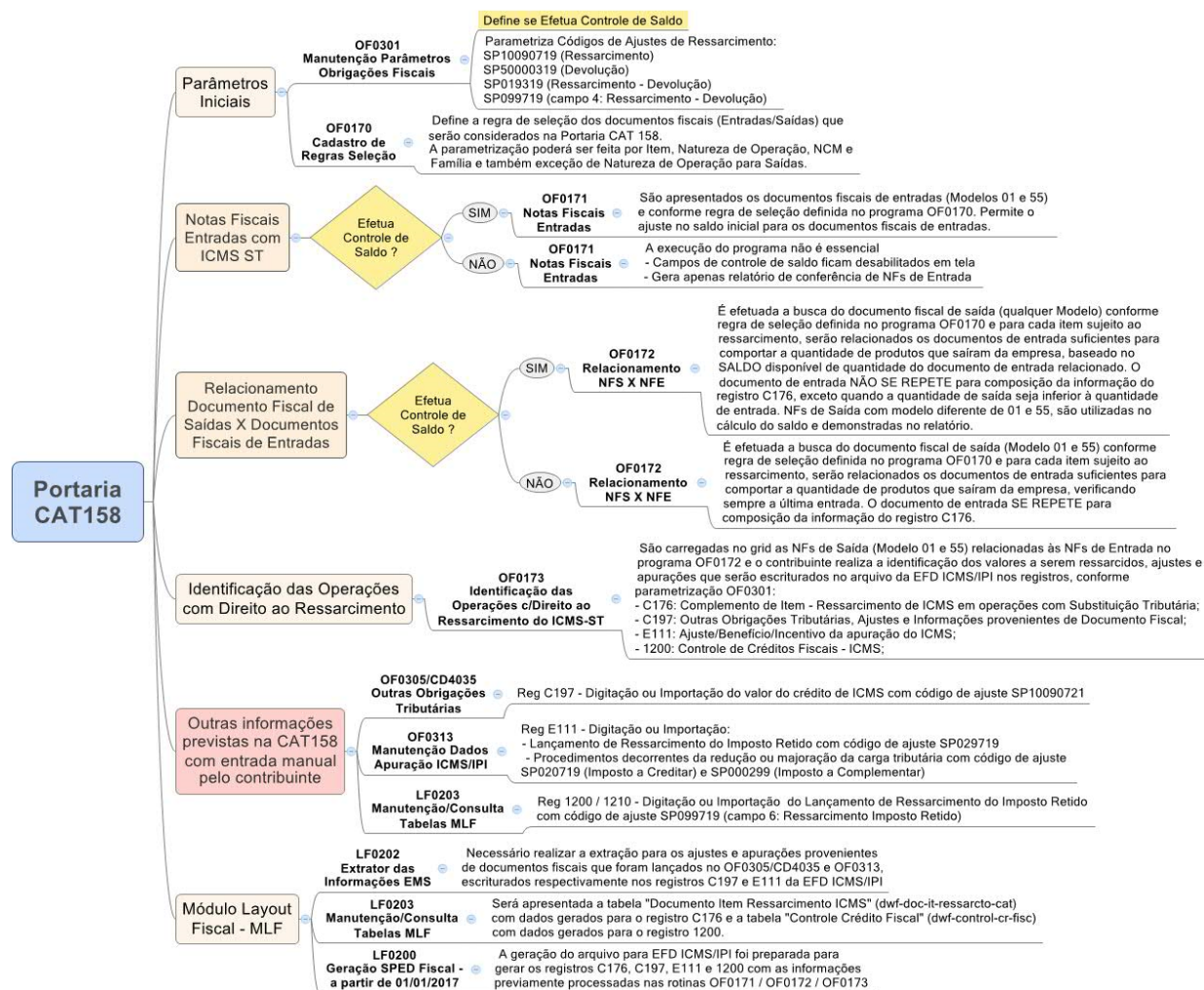

Desenvolvimento

OF0301 - Manutenção Parâmetros Obrigações Fiscais

No programa de parâmetros de Obrigações Fiscais, aba Parâmetros 3, foi criado o grupo Portaria CAT 158 SP com o objetivo de agrupar os parâmetros necessários para a geração da obrigação fiscal.

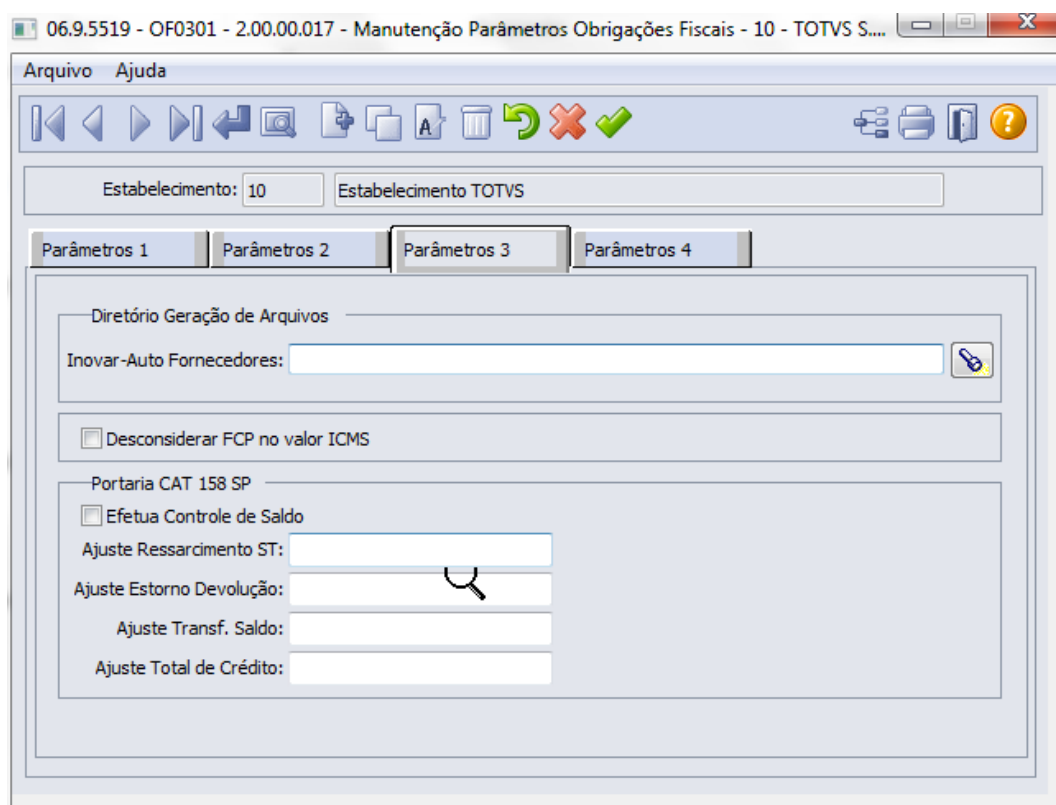

1- Parâmetro "Efetua Controle de Saldo":

- Define se o fluxo de geração dos relacionamentos entre as NFs de Entrada e NFs de Saída mantém controle de Saldo de quantidade do item relacionado, não repetindo a mesma NF de Entrada no relacionamento ou se o relacionamento não controla Saldo e a NF de Entrada mais recente é sempre utilizada para efeito de demonstração do registro C176 e cálculo do Ajuste de Ressarcimento C197.

2- Parâmetro de Ajuste:

- Campo "Ajuste Ressarcimento ST": conforme legislação vigente, deverá ser preenchido com o Código de Ajuste ([SP10090719](#)) referente ao Ressarcimento de substituição tributária, por estabelecimento de contribuinte substituído. Artigos 269 e 270 do RICMS /00. Essa informação será utilizada na escrituração do registro C197 no arquivo da EFD

ICMS/IPI, sendo que o valor do imposto a ressarcir será determinado por item de cada documento fiscal de saída, e informado no registro C197 - Outras Obrigações Tributárias, Ajustes e Informações provenientes de Documento Fiscal.

- Campo "Ajuste Estorno Devolução": conforme legislação vigente, deverá ser preenchido com o Código de Ajuste ([SP50000319](#)) referente aos valores que foram estornados a título de devolução, informado no registro C197 - Outras Obrigações Tributárias, Ajustes e Informações provenientes de Documento Fiscal.
- Campo "Ajuste Transf. Saldo": conforme legislação vigente, deverá ser preenchido com o Código de Ajuste ([SP019319](#)) referente à transferência do saldo apurado correspondente ao ressarcimento do imposto retido por substituição tributária (Ressarcimento SP10090719 - Devolução SP50000319), informado no registro E111.
- Campo "Ajuste Total de Crédito": conforme legislação vigente, deverá ser preenchido com o Código de Ajuste ([SP099719](#)) referente ao controle do saldo de créditos fiscais decorrentes do ressarcimento do imposto retido por substituição tributária (mesmo cálculo do registro E111), de uso exclusivo no Registro 1200.

OF0170 - Cadastro Regras Saldo Inicial CAT158

Neste programa será definida a regra de seleção dos documentos fiscais utilizados para atualização do saldo inicial (quantidade) no programa OF0171 [se parametrizado "Efetua Controle de Saldo" no programa OF0301] e definição de seleção de NFs de Entrada e Saída relacionadas no programa OF0172, consideradas na Portaria CAT 158.

A parametrização poderá ser realizada por Item, Natureza de Operação, NCM e Família, ambas informações devem estar previamente cadastradas nos programas de origem.

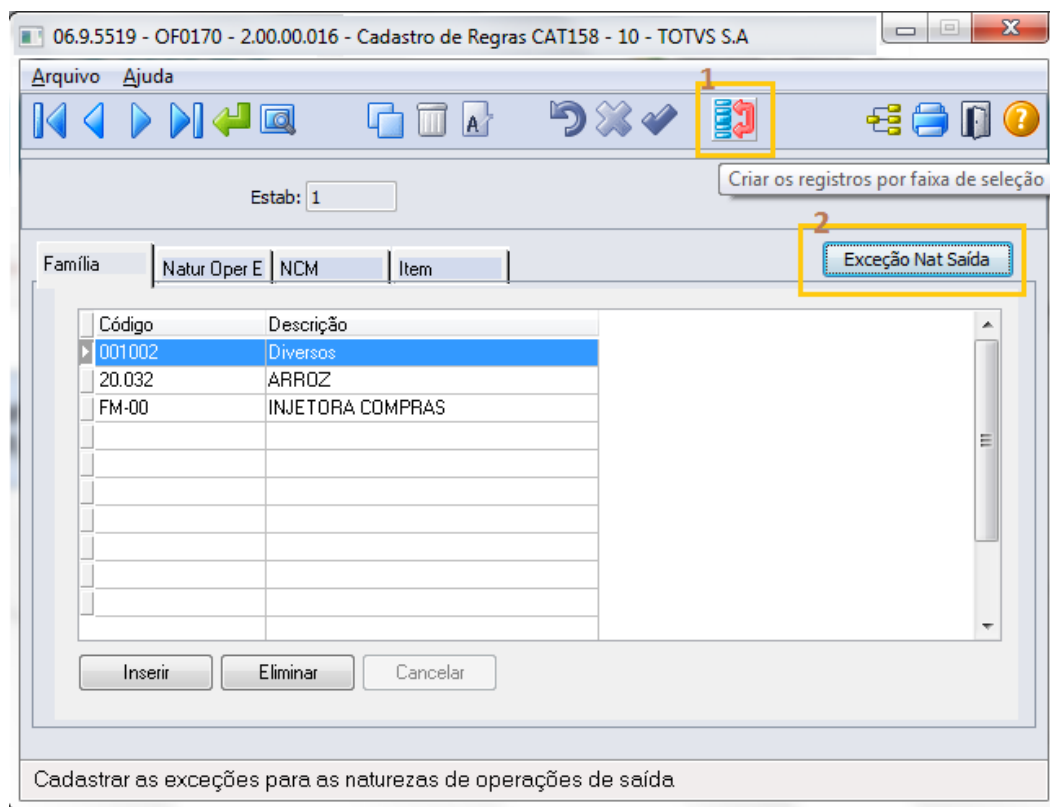

Detalhamento dos Campos:

Estabelecimento: Código do Estabelecimento do contribuinte, conforme cadastro no programa CD0403 (Manutenção Estabelecimento).

Item: Código interno do item, conforme cadastro no programa CD0204 (Manutenção Itens).

Natureza de Operação: Código da natureza de operação, conforme cadastro no programa CD0606 (Manutenção Natureza).

NCM (Classificação Fiscal): Código da NCM (Classificação Fiscal) do item, conforme cadastro no programa CD0603 (Manutenção Classificação Fiscal).

Família: Código da família, conforme cadastro no programa CD0202 (Manutenção Família).

1) botão "Faixa de Seleção": Inserção de regras (Família | Natureza Operação | NCM | Item) por faixa de seleção

06.9.5519 - OF0170A - 2.00.00.004 - OF0170A - 10 - TOTVS S.A - Ambiente Corporativo 11.5.X SQL Serv...

Arquivo Ajuda

Seleção

Família:

Nat Operação:

NCM: 0000.00.00 0000.00.00

Item:

OK Cancelar Ajuda

Família Inicial

ⓘ Importante:

A execução do programa OF0170A (botão OK), grava no grid do programa OF0170 os dados selecionados por Família, Natureza de Operação, NCM e/ou Item, em suas respectivas abas.

2) botão "Exceção Nat Saída": Cadastro de Exceção de Natureza de Operação para NFs de Saída

06.9.5519 - OF0170B - 2.00.00.005 - OF0170B - 10 - TOTVS S.A - Ambiente Corporativo 11.5.X SQL Serv...

Arquivo Ajuda

Nat Oper Saídas		Exceção	
Nat Oper	Descrição	Nat Oper	Descrição
100001	Compra Tribut. PIS,COFINS,ICMS,I	6101m2	VENDA
111ma	VENDA - tributado		
111me	VENDA - tributado		
111nf	VENDA DE PRODUTOS		
1552-C	VENDA DE PRODUTOS		
299DF	Devolução a Fornecedor		
299MRE	Remessa Beneficiamento-MONICH		
50000	VENDA PRODUCAO		
500001	Compra Tribut. PIS,COFINS,ICMS,I		
50000t	Devolução Tribut. PIS,COFINS,IPI,I		
5101	VENDA DE PRODUTOS CAROLINA		
510101	VENDA DE PRODUTO		
5101AA	VENDA PROD. ESTABELECIMENTO		
5101AD	VENDA PROD. ESTABELECIMENTO		
5101ca	Saida Carolina		

OK Cancelar Ajuda

Enter data or press ESC to end.

❗ Importante:

A opção de Exceção permite que a a Natureza de Operação selecionada seja desconsiderada pela funcionalidade de relacionamento de NF Saída X NF Entrada na execução programa OF0172.

OF0171 - Atualização de Saldo CAT158

A funcionalidade deste programa está condicionada ao parâmetro "Efetua Controle de Saldo" pelo programa OF0301:

Se selecionado "Efetua Controle de Saldo"

1. Todos os campos da tela serão habilitados.
2. Serão extraídas as notas fiscais de entradas que possuem valor de ICMS-ST para atualização do saldo (quantidade) dos itens.
O cadastro de regras para seleção dos documentos fiscais (OF0170) deve ser verificado antes de iniciar o processamento, pois serão considerados os documentos fiscais de entradas de acordo com essa parametrização.
 - 2.1 O programa permitirá a manutenção dos saldos (campo "Manutenção Manual dos Saldos") por meio de planilha (Excel/LibreOffice), realizando primeiramente a exportação e em seguida a importação do arquivo com os devidos saldos alterados.
 - 2.2 Caso não seja necessário alterar os saldos, não será necessário realizar a

exportação e importação (campo "Manutenção Manual dos Saldos" não selecionado), deve-se utilizar apenas a função "Executar" que assumirá a quantidade do item como saldo inicial.

Detalhamento dos Campos:

Estabelecimento: Código do Estabelecimento do contribuinte, conforme cadastro no programa CD0403 (Manutenção Estabelecimento).

Período: Data Inicial/Final que será utilizada na seleção dos documentos fiscais de entradas para atualização do saldo inicial.

Manutenção Manual dos Saldos?: Indicador para manutenção e atualização manual dos saldos das notas fiscais de entradas que serão consideradas para portaria CAT158. Ao marcar esta opção, os campos Exportação, Importação e Diretório serão habilitados para que seja possível realizar a manutenção manual dos saldos.

- **Exportação:** Ao marcar esta opção e utilizada a função "**Executar**" será gerada uma planilha (Excel/LibreOffice) no diretório informado no campo "**Diretório**", com as notas fiscais de entradas para manutenção do Saldo. Apenas a coluna "**Saldo Atual**" deverá ser informada, esta informação será considerada como saldo inicial.

- Importação:** Ao marcar esta opção e utilizada a função "**Executar**" será realizado o processo de importação da planilha e atualização dos saldos informados na coluna "***Saldo Atual**", e ao final do processamento o programa exportará uma nova planilha para conferência dos saldos atualizados.
 Na importação da planilha é importante que seja informado o caminho+nome do arquivo no campo "**Diretório**".
- Diretório:** Neste campo deverá ser informado o diretório+nome da planilha que deverá ser Exportada/Importada.
- Executar:** Esta opção irá realizar a Exportação e Importação/Atualização dos saldos (quantidades), quando o campo "**Manutenção Manual dos Saldos?**" for selecionado ou marcado.
 Caso não utilize a opção "**Manutenção Manual dos Saldos?**", ao "Executar" serão consideradas as quantidades dos itens constantes nos documentos fiscais de entradas como saldo inicial.
 Ao final do processamento o programa exportará uma planilha para conferência dos saldos atualizados.

Planilha Exportação/Importação (OF0171):

1	Estab	Data Doc.	Doc. Fiscal	Série	Emitente	Nat. Oper	Família	NCM	Seq. Item	Código Item	Quantidade	*Saldo Atual
2	1	28/02/2016	0000104	13	70	1311st	11122	73083000	10	40f	2	0
3	1	28/02/2016	0001042	13	13	2603	11122	73083000	10	40f	3	0
4	1	28/02/2016	0002803	1	13	211st	20.032	73089090	10	.compras	1	0
5	1	28/02/2016	0003003	13	13	23120	11122	73083000	10	40f	1	0
6	1	28/02/2016	0004041	13	70	1114	11122	73083000	10	40t	10	0
7	1	28/02/2016	0005046	13	70	1311st	20.032	73089090	20	.compras	1	0
8	1	28/02/2016	0005046	13	70	1311st	11122	73083000	10	40f	1	0
9	1	28/02/2016	0040402	13	13	2112	11122	73083000	10	40f	1	0
10	1	27/02/2016	0001041	13	70	1603	11122	73083000	10	40f	3	0
11	1	27/02/2016	0001043	13	70	1603	FM-00	22086000	20	13d	1	0
12	1	27/02/2016	0003004	13	13	211sta	11122	73083000	10	40f	1	0
13	1	27/02/2016	0005041	13	70	1114	20.032	73089090	20	.COMPRAS	1	0
14	1	27/02/2016	0005041	13	70	1114	11122	73083000	10	40F	1	0
15	1	26/02/2016	0040501	13	35	211mri	11122	73083000	10	40t	1	0

ⓘ Importante:

Na coluna *Saldo Atual deverá ser informado os saldos dos itens.

Para importação ou geração sem manutenção, será gerado o relatório **OF0171-PLAN-CONF-CAT-158.xlsx** no diretório parametrizado em tela.

	A	B	C	D	E	F	G	H	I	J	K	L
1	Estab	Data Doc.	Doc. Fiscal	Série	Emitente	Nat. Oper	Família	NCM	Seq. Item	Código Item	Quantidade	*Saldo Atual
2	1	05/12/2016	0001000	1	10	211sta	FM-00	00000000	10	13d	10	10
3	1	05/12/2016	0002000	1	10	211sta	FM-00	00000000	10	13d	5	5
4	1	29/11/2016	0029111	1	13	111sub	FM-00	83021000	10	.compras	6	6
5	1	29/11/2016	0029113	1	21	211st	FM-00	83021000	10	.compras	22	22
6	1	29/11/2016	0029113	1	21	211st1	FM-00	83021000	10	.compras	47	47
7	1	24/11/2016	0024111	1	13	111sub	FM-00	01011090	10	.compras	1200	1200
8	1	24/11/2016	0024112	1	19	211st	FM-00	01011090	10	.compras	103	103
9	1	24/11/2016	0024112	1	19	211st	20.032	22071000	20	40f	18	18
10	1	24/11/2016	0241101	un	13	111sub	FM-00	00000000	10	.compras	1	1
11	1	24/11/2016	0241102	1	19	211st	001002	00000000	20	40t	355	355
12	1	20/07/2016	0002601	1	13	2603	FM-00	22071000	10	.compras	10	10
13	1	19/07/2016	0002600	1	13	231RSE	FM-00	22071000	10	.compras	10	10
14	1	15/06/2016	0120201	1	1	120201	20.032	19000000	10	40f	1	1

Se NÃO selecionado "Efetua Controle de Saldo"

1. Os campos "Manutenção Manual dos Saldos?", "Exportação", "Importação" e "Diretório" ficam desabilitados;
2. A seleção de caminho/nome do relatório deve ser efetuada na aba Impressão;
3. A execução nesta condição não controla/altera saldo e gera o relatório em planilha somente para verificação de NFs de Entrada, sem as colunas de controle de saldo.

OF0171-PLAN-CONF-CAT-158.xlsx - Excel

ARQUIVO PÁGINA INICIAL INSERIR LAYOUT DA PÁGINA FÓRMULAS DADOS REVISÃO EXIBIÇÃO Team

Colar

Calibri 11 A A

N I S

Área de Transferência

Fonte Alinhamento Número

Geral

Formatação Condicional Formatar Tabela Estilo

C18

	A	B	C	D	E	F	G	H	I	J	K	L
1	Estab	Data Doc.	Doc. Fiscal	Série	Emitente	Nat. Oper	Família	NCM	Seq. Item	Código Item	Quantidade	
2	1	05/12/2016	0001000	1	10	211sta	FM-00	00000000	10	13d	10	
3	1	05/12/2016	0002000	1	10	211sta	FM-00	00000000	10	13d	5	
4	1	29/11/2016	0029111	1	13	111sub	FM-00	83021000	10	.compras	6	
5	1	29/11/2016	0029113	1	21	211st	FM-00	83021000	10	.compras	22	
6	1	29/11/2016	0029113	1	21	211st1	FM-00	83021000	10	.compras	47	
7	1	24/11/2016	0024111	1	13	111sub	FM-00	01011090	10	.compras	1200	
8	1	24/11/2016	0024112	1	19	211st	FM-00	01011090	10	.compras	103	
9	1	24/11/2016	0024112	1	19	211st	20.032	22071000	20	40f	18	
10	1	24/11/2016	0241101	un	13	111sub	FM-00	00000000	10	.compras	1	
11	1	24/11/2016	0241102	1	19	211st	001002	00000000	20	40t	355	
12	1	20/07/2016	0002601	1	13	2603	FM-00	22071000	10	.compras	10	
13	1	19/07/2016	0002600	1	13	231RSE	FM-00	22071000	10	.compras	10	
14	1	15/06/2016	0120201	1	1	120201	20.032	19000000	10	40f	1	
15												

OF0172 - Relacionamento NF Saída X NF Entrada CAT158

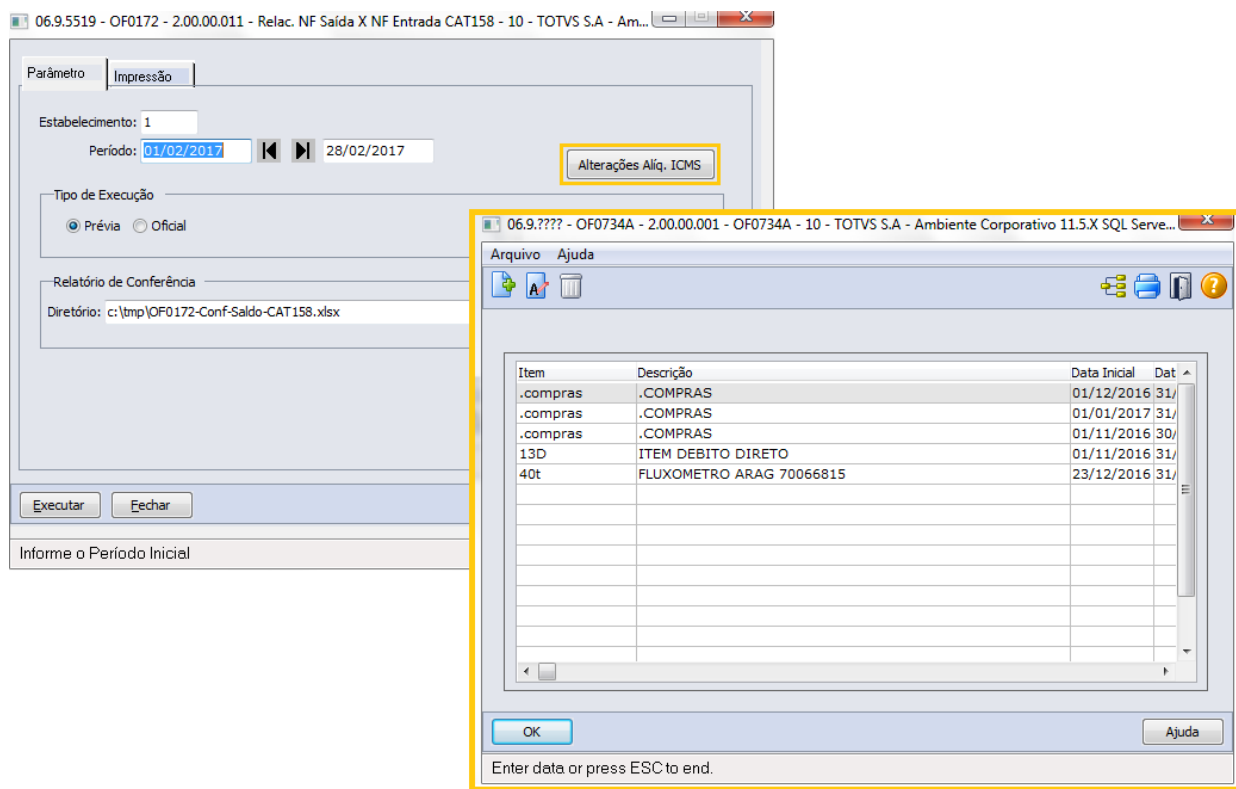

Detalhamento dos Campos:

Estabelecimento: Código do Estabelecimento do contribuinte, conforme cadastro no programa CD0403 (Manutenção Estabelecimento).

Período (De/Até) : Data Inicial/Final que será utilizada na seleção dos documentos fiscais de saídas e efetuado o relacionamento com os documentos fiscais de entradas para consumo do saldo.

Tipo de Execução:

- **Prévia:** Utilizado para conferência dos relacionamentos e saldos consumidos.
- **Oficial:** Utilizado para efetivar os relacionamentos e saldos consumidos. Quando processado com esta opção será apresentada uma mensagem para informar o usuário que serão realizados os relacionamentos e os saldos das notas fiscais de entradas serão consumidos.

Relatório de Conferência:

- **Diretório:** Informar o diretório e nome do arquivo (formato XLSX) que será utilizado para conferência das informações processadas.

Botão "Alterações Aliq ICMS": executa programa OF0734A (Cadastro de Alterações de Alíquota ICMS).

A geração do registro C176 fica com a demonstração condicionada à alíquota/validade cadastrada e, conseqüentemente o cálculo do registro C197 de Ressarcimento.Condições para composição:

- 1º Verifica no cadastro OF0734A se existe para o ITEM uma alíquota cadastrada em período válido (validade inicial/final) e conforme a data de entrada da NFE, se houver cadastro considerar a alíquota
- 2º senão buscar a alíquota do ICMS interna do programa OF0147 (Item Estab)
- 3º caso ainda não encontre verifica o cadastro OF0903 (Item OF)
- 4º caso não encontre, será considerada a alíquota do item na nota fiscal de saída (C170).

A funcionalidade deste programa está condicionada ao parâmetro "Efetua Controle de Saldo" pelo programa OF0301:

Se selecionado "Efetua Controle de Saldo"

Ao realizar o processamento (Botão Executar) será efetuada a busca dos documentos fiscais de saídas de acordo com os parâmetros informados em tela: "Estabelecimento", "Período" e também o Cadastro de Regras - OF0170.

Durante o processamento serão relacionados os documentos fiscais de entradas imediatamente anteriores aos de saídas e que possuam saldo suficientes para justificar o pedido de ressarcimento para cada item.

O documento de entrada NÃO SE REPETE para composição da informação do registro C176, exceto quando a quantidade de saída seja inferior à quantidade de entrada, ou seja, enquanto houver saldo disponível para aquela determinada NF de Entrada, o saldo será abatido até que o total de Saídas "consume" todas as quantidades para o item.

NFs de Saída com modelo diferente de 01 e 55, são utilizadas no cálculo do saldo e demonstradas no relatório.

Em caso de **reprocessamento** de período já gerado, será solicitada confirmação ao usuário e a **execução efetuará a exclusão** dos dados do período selecionado e dos períodos **posteriores** para o item, **sendo necessária ação posterior do usuário** de geração dos períodos excluídos.

Relatório Conferência dos Relacionamentos e Saldos - CAT158

Nota Fiscal Saída							Nota Fiscal Entrada							Item			Valores		
Data	Número	Série	Emitente	Nat. Oper	Modelo	Seq	Quantidade	Data	Número	Série	Emitente	Nat. Oper	Seq	Quantidade	Cód. Item	Família	NCM	Qtd Utilizada	Saldo
04/12/2016	0021201	1	19	611a	02	10	3	29/11/2016	0029111	1	13	111sub	10	6	.compras	FM-00	83021000	3	3
08/12/2016	0001585	1	4	611a	02	10	30	05/12/2016	0001000	1	10	211sta	10	10	13d	FM-00	00000000	30	9969
08/12/2016	1313014	13	70	611a	02	10	100	24/11/2016	0241102	1	19	211st	20	355	40t	001002	22071000	100	255
08/12/2016	1313014	13	70	611a	02	20	20	24/11/2016	0241102	1	19	211st	20	355	40t	001002	22071000	20	235
09/12/2016	0091201	1	4	611a	02	10	28	29/11/2016	0029111	1	13	111sub	10	6	.compras	FM-00	83021000	3	0
09/12/2016	0091201	1	4	611a	02	10	25	29/11/2016	0029113	1	21	211st	10	22	.compras	FM-00	83021000	22	0
09/12/2016	0091201	1	4	611a	02	10	3	29/11/2016	0029113	1	21	211st1	10	47	.compras	FM-00	83021000	3	44
09/12/2016	0091201	1	4	611a	02	30	2	24/11/2016	0024112	1	19	211st	20	18	40f	20.032	22071000	2	16
10/12/2016	0101201	1	19	6111	01	10	3	29/11/2016	0029113	1	21	211st1	10	47	.compras	FM-00	83021000	3	41

Se NÃO selecionado "Efetua Controle de Saldo"

Durante o processo, o saldo não será atualizado.

A busca dos documentos de Entrada, será baseada na quantidade do item, de acordo com a quantidade da NF de Saída (Modelo 01 e 55).

Será relacionada sempre a última NF de Entrada, considerando as regras definidas no programa OF0170 e, caso a quantidade não seja suficiente, será relacionada a última NF de Entrada subsequente até completar a quantidade de item necessário informada na NF de Saída, havendo possibilidade de utilização da mesma NF de Entrada (desde que seja a mais recente).

Ao gerar o relatório em planilha, serão desconsideradas as colunas "Quantidade Utilizada" e "Saldo da Planilha".

Nota Fiscal Saída							Nota Fiscal Entrada							Item			
Data	Número	Série	Emitente	Nat. Oper	Modelo	Seq	Quantidade	Data	Número	Série	Emitente	Nat. Oper	Seq	Quantidade	Cód. Item	Família	NCM
04/12/2016	0021201	1	19	611a	02	10	3	29/11/2016	0029111	1	13	111sub	10	6	.compras	FM-00	83021000
08/12/2016	0001585	1	4	611a	02	10	30	05/12/2016	0001000	1	10	211sta	10	10	13d	FM-00	00000000
08/12/2016	1313014	13	70	611a	02	10	100	24/11/2016	0241102	1	19	211st	20	355	40t	001002	22071000
08/12/2016	1313014	13	70	611a	02	20	20	24/11/2016	0241102	1	19	211st	20	355	40t	001002	22071000
09/12/2016	0091201	1	4	611a	02	10	28	29/11/2016	0029111	1	13	111sub	10	6	.compras	FM-00	83021000
09/12/2016	0091201	1	4	611a	02	10	25	29/11/2016	0029113	1	21	211st	10	22	.compras	FM-00	83021000
09/12/2016	0091201	1	4	611a	02	10	3	29/11/2016	0029113	1	21	211st1	10	47	.compras	FM-00	83021000
09/12/2016	0091201	1	4	611a	02	30	2	24/11/2016	0024112	1	19	211st	20	18	40f	20.032	22071000
10/12/2016	0101201	1	19	6111	01	10	3	29/11/2016	0029113	1	21	211st1	10	47	.compras	FM-00	83021000

OF0173 - Operações c/Direito ao Ressarcimento do ICMS ST

Neste programa o contribuinte realiza a identificação dos valores a serem ressarcidos e que serão escriturados no arquivo da EFD ICMS/IPI nos registros C176, bem como executar os Ajustes e Apurações automáticos dos registros C197 / E111 / 1200.

Etapa 1 - Seleção. Serão carregadas na próxima etapa as NFs de Saída relacionadas às NFs de Entrada, conforme filtro aplicado.

São carregadas no grid as NFs de Saída (Modelo 01 e 55) relacionadas às NFs de Entrada no programa OF0172 e o contribuinte realiza a identificação dos valores a serem ressarcidos, ajustes e apurações que serão escriturados no arquivo da EFD ICMS/IPI nos registros

06.9.5519 - OF0173 - 2.00.00.011 - Operac. c/Direito Ressarcito ICMS-ST - 10 - TOTVS S.A - A...

Etapa 1 - Seleção.

Estabelecimento: ◀ ▶ ZZZZZ

Período: 01/01/0001 ◀ ▶ 31/12/9999

Documento Fiscal: ◀ ▶ ZZZZZZZZZZZZZZZZZZZ

Série: ◀ ▶ ZZZZZ

Nat Operação: ◀ ▶ ZZZZZZ

Emitente: ◀ ▶ ZZZZZZZZZZZ

Item: ◀ ▶ ZZZZZZZZZZZ

Família: ◀ ▶ ZZZZZZZZZZZ

NCM: ◀ ▶ ZZZZZZZZZZZ

Próximo

Etapa 2: Identificação das operações com direito ao ressarcimento Reg C176.

06.9.5519 - OF0173 - 2.00.00.011 - Operac. c/Direito Ressarcto ICMS-ST - 10 - TOTVS S.A - A...

Etapa 2 - Identificação das operações com direito ao ressarcimento Reg C176.

Nota Fiscal Saída

Estab.	Data	Série	Documento Fiscal	Emitente	Nat Oper	Item	Seqüência Item
1	13/01/2017	1	0001052	1	511a	40t	10
1	12/01/2017	1	0000666	4	61118	40f	1
1	10/01/2017	1	0001650	1	511a	40t	10
1	02/01/2017	1	0001615	1	511a	40t	10
1	28/12/2016	1	0001512	1	511a	40t	10

Nota Fiscal Entrada

Ind. Ger.	Ult Entrada	Série	Docto Fiscal	Nat. Oper.	Emitente	Seq.	Quantit
Sim	24/11/2016	1	0241102	211st	19	20	355.0

Alterar 1 3 Relatório

Próximo

1- Ao selecionar a linha com "duplo clique" ou por meio do botão "Alterar" na Nota Fiscal de Entrada, será apresentada tela para preenchimento de informações complementares solicitadas no registro C176:

06.9.5519 - OF0173B - 2.00.00.005 - OF0173B - 10 - TOTVS S.A - Ambiente Corporativo 11.5.X SQL Serv...

Arquivo Ajuda

Indicador de Geração
 Sim Não

Responsável retenção ICMS-ST: 2-Remetente Indireto

Motivo do ressarcimento: 1-Venda para outra UF

Modelo documento de arrecadação: 0-Documento estadual de arrecadação

Nr Docto de arrecadação estadual: 123456789123456789

Chave Acesso NFe Ret: QWE23452465WTWET342563464

Emitente NFe Ret: 1.343

Série NFe Ret: 245

Número NFe Ret: 2352345

Num Seq Item NFe Ret: 33

OK Cancelar Ajuda

Enter data or press ESC to end.

Campos:

Indicador de Geração: Esta opção indica se o registro será gerado ou não no arquivo do SPED Fiscal, nos respectivos registros C176 e C197.

Responsável retenção ICMS-ST: Indica o responsável pela retenção do ICMS-ST (1-Remetente Direto 2-Remetente Indireto 3-Próprio Declarante).

Motivo do Ressarcimento: Indica o motivo do ressarcimento (1-Venda para Outra UF, 9-Outros).

Modelo Documento de Arrecadação: Código do modelo do documento de arrecadação (0 - Documento Estadual de Arrecadação 1 – GNRE).

Nr Docto de arrecadação estadual: Número do documento de arrecadação estadual (NUM_DA).

Campos habilitados se Responsável retenção **ICMS-ST = 2-Remetente Indireto:**

Chave Acesso NFe Ret: Número completo da chave da NF-e emitida pelo substituto, na qual consta o valor do ICMS-ST retido.

Emitente NFe Ret: Código do participante do emitente da NF-e em que houve a retenção do ICMS-ST.

Série NFe Ret: Série da NF-e em que houve a retenção do ICMS-ST.

Número NFe Ret: Número da NF-e em que houve a retenção do ICMS-ST.

Num Seq Item NFe Ret: Número sequencial do item na NF-e em que houve a retenção do ICMS-ST, que corresponde à mercadoria objeto de pedido de ressarcimento.

2- Botão Atualização de Dados

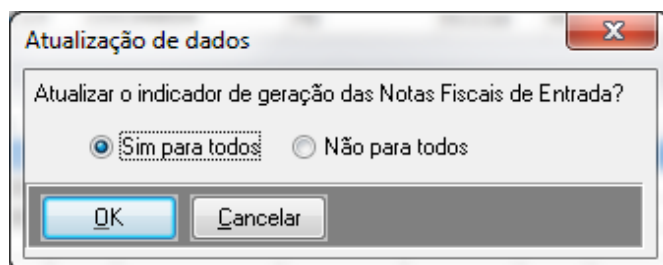

Nesta tela, o indicador de geração do registro no SPED Fiscal poderá ser atualizado para "Sim" ou para "Não" para todos os documentos fiscais.

3- Botão Relatório

Demonstra as NFs relacionadas e marcadas com Indicador de Geração = SIM, espelho do registro C176.

Nota Fiscal-Saida		Nota Fiscal-Entrada		Item		Valor			
Data	Numero Série Embleto Ret. Oper. Seq. Quantidade Data	Numero Série Embleto Ret. Oper. Seq.	Quant UR Entr. Cód. Item	Famila	WCM	VI Unit UR Entr. VI Unit Bc ST	VI Unit Bc ICMS UR Entr. Adq ICMS UR Entr. VI Unit Limite Bc ICMS UR E	VI Unit ICMS UR Entr. Adq ST UR Entr. VI Unit Res Cod Resp Ret. Cod Mot Res Cod Part Mf. Ret. Ser Mf. Ret. Num Mf.	
28/12/2016	000512 1 1 3110 10 10/24/11/2016 0241102 1 19 2118 20 355 406 001002 22071000 1000 1000 1000,0012 7 1000 70 17,1 101 1 1								
28/12/2016	000520 1 1 3110 10 1/24/11/2016 0241102 1 19 2118 20 355 406 001002 22071000 1000 1000 1000,0012 7 1000 70 17,1 101 1 1								
18/12/2016	0101201 1 19 6111 10 3/29/11/2016 0029111 13 1118aB 10 6 compras PM-00 83010000 34 34 4,68 25 4,42 1 5 1								
25/11/2016	0005413 1 1 31111 10 10/24/11/2016 0241102 1 19 2118 20 355 406 001002 22071000 1000 1000 1000,0012 7 1000 70 17,1 101 1 1								
25/12/2016	0000963 1 111 3111 10 5/18/06/2016 0001407 1 1 120201 10 10 406 001002 22071000 26 35500 0 0 0 17,1 6070,5 1 1								
24/10/2016	0000955 1 111 3111 10 5/20/09/2016 0001152 1 1 120201 10 5 406 001002 22071000 25 71000 0 0 0 17,1 12141,1 1 1								
24/10/2016	0000955 1 111 3111 10 10/18/06/2016 0001407 1 1 120201 10 10 406 001002 22071000 26 35500 0 0 0 17,1 6070,5 1 1								
17/10/2016	0003952 1 1 3110 10 10/15/04/2015 0321321 1 1 120201 10 1212 406 001002 22071000 42602,0338 250,9043 0 0 0 17,1 50,0866 1 1								
14/10/2016	0000952 1 1 3110 10 10/15/04/2015 0321321 1 1 120201 10 1212 406 001002 22071000 42602,0338 250,9043 0 0 0 17,1 50,0866 1 1								
26/09/2016	0001473 1 99103 540155 10 9/10/06/2016 0120201 1 1 120201 10 1 40F 20,032 22071000 16874,33 10000 16874,33 0 15 1500 1 1								
26/09/2016	0001473 1 99103 540155 10 10/21/06/2016 0120202 1 1 120201 10 1 40F 20,032 22071000 1250 35500 1250 0 15 52320 1 1								
08/09/2016	0000327 1 1 6111 10 5/15/04/2015 0321321 1 1 120201 10 1212 406 001002 22071000 42602,0338 8,2508 0 0 0 17,1 14109 1 1								
08/09/2016	0000362 1 1 6111 10 10/15/04/2015 0321321 1 1 120201 10 1212 406 001002 22071000 42602,0338 8,2508 0 0 0 17,1 14109 1 1								

Etapa 3 - Ajustes Registros C197/E111/1200: Seleção de geração de Ajustes C197 (Ressarcimento e Estorno de Devolução) e Ajustes de Apuração (Transferência de Saldo e Total de Crédito)

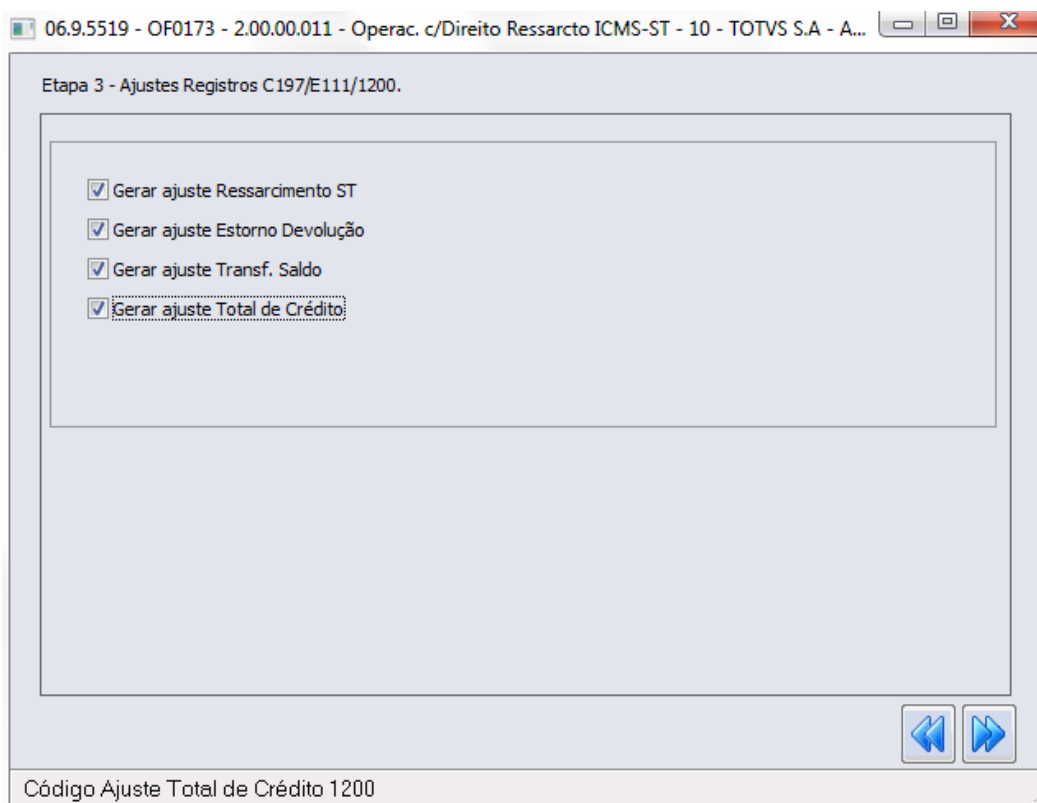

Etapa 4 - Impressão: Seleção de impressão e execução dos Ajustes

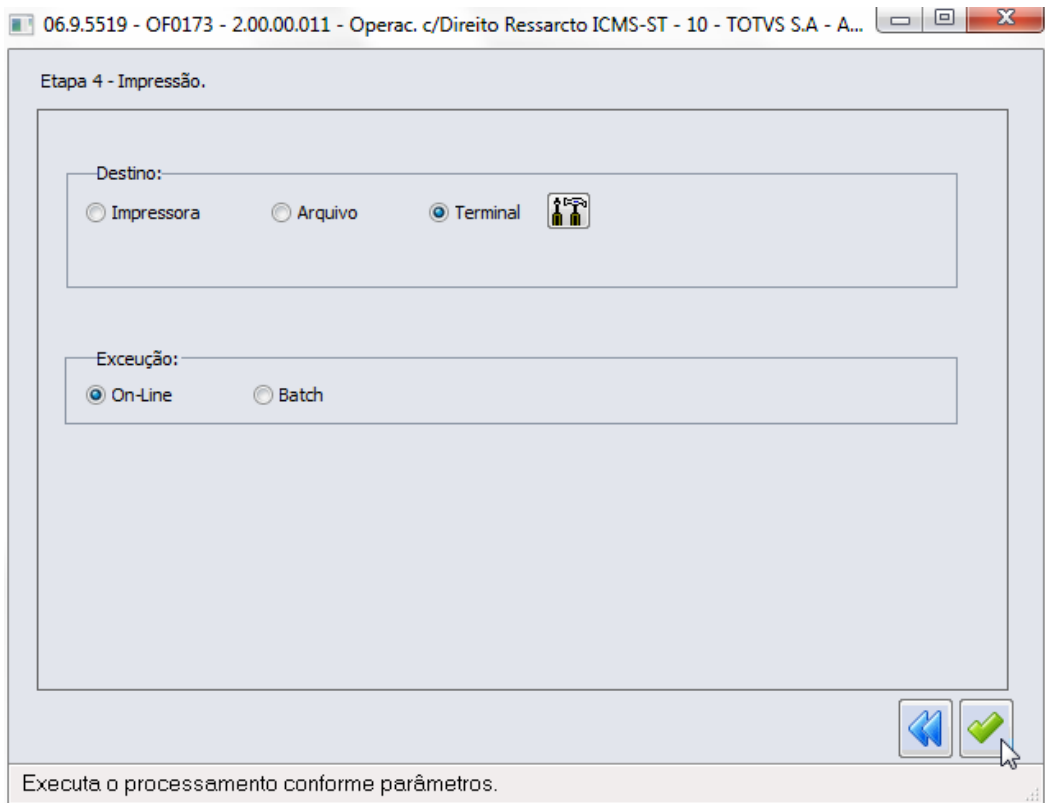

Log de execução OF0173.tmp

Operac. c/Direito Ressorcto ICMS-ST										Página: 1
										03/02/2017 - 14:21:42

Ajustes Ressarcimento ST										

Estabelecimento: 1										
Dat Docto	Série	Num Docto	Emitente	Nat Oper	Num Seq	Cod Ajuste	Item	Val Ressorcto		
02/02/2017	1	0001651	21	699sta	10	SP10090719	.compras	2,05		
02/02/2017	1	0001651	21	699sta	20	SP10090719	40t	2,05		
02/02/2017	1	0001653	1	611st	10	SP10090719	.compras	13,40		
03/02/2017	1	0001654	1	699sta	20	SP10090719	.compras	23,27		
03/02/2017	1	0001654	1	699sta	10	SP10090719	.compras-1	23,27		
03/02/2017	1	0001655	1	699sta	10	SP10090719	.compras	13,42		
03/02/2017	1	0001656	1	699sta	10	SP10090719	DD	7,04		

Devolução Ajustes Ressarcimento ST										

Estabelecimento: 1										
Dat Docto	Série	Num Docto	Emitente	Nat Oper	Num Seq	Cod Ajuste	Item	Val Ressorcto		
02/02/2017	1	0004351	31	299sta	10	SP50000319	.compras	1,05		

Ajustes transferência de saldo - Registro E111										

Estabelecimento: 1										
Dt Apur Ini	Dt Apur Fim	Cod Ajuste	Num Seq	Val Ajuste						
01/02/2017	28/02/2017	SP019319	0	70,44						

Controle de créditos fiscais - Registro 1200										

Estabelecimento: 1										
Dt Apur Ini	Dt Apur Fim	Cod Ajuste	Tot Cred Aprop							
01/02/2017	28/02/2017	SP099719	70,44							

DATASUL - OBRIGACOES FISCAIS - OF0173R1 - V:2.00.00.002										
Operac. c/Direito Ressorcto ICMS-ST										Página: 2
										03/02/2017 - 14:21:42

OBSERVAÇÕES

I - Conforme prevê o item II do artigo 3º da Portaria CAT Nº 158 de 28/12/2015, o valor do imposto a ressarcir e eventual crédito de ICMS será determinado por item de cada documento fiscal de saída, como resultado da multiplicação da quantidade indicada no registro C170 pelos valores unitários obtidos no item anterior, e informados em dois registros C197, um para o valor do ressarcimento (código de ajuste SP10090719) e outro para o valor do crédito (código de ajuste SP10090721);

A execução do programa OF0173 gera, automaticamente, o ajuste de ressarcimento SP10090719, porém, para o valor do CRÉDITO deve ser informado o código de ajuste **SP10090721** manualmente pelo usuário no programa CD4035 (Tipo de Informação: Outras Obrigações Tributárias) acessado pelo programa OF0305.

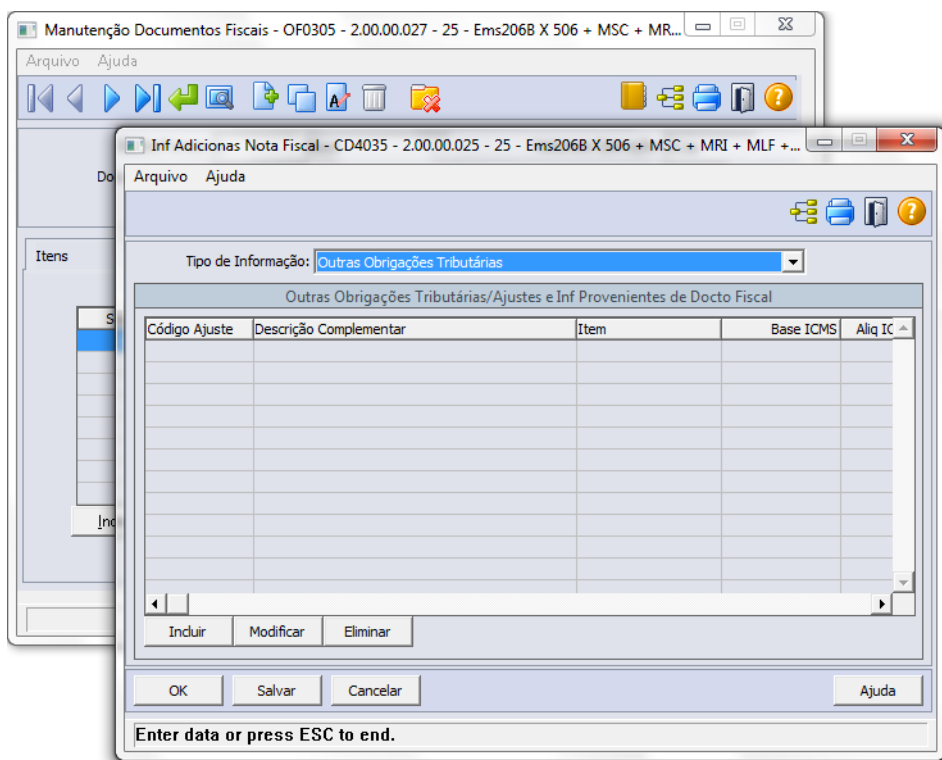

II - Também, para efeito de atendimento à obrigação fiscal estipulada pela Portaria CAT158 /2015 (texto adicionado pela Portaria CAT 113/2016), serão necessárias as digitações (ou utilização do Importador Genérico) das informações referente aos dados:

a) Do Lançamento de Ressarcimento do Imposto Retido

- **SP029719** - Reg E111 (Ressarcimento Imposto Retido)
- **SP099719** - Reg 1200 (campo 6: Ressarcimento Imposto Retido)
* Informar Reg 1210

b) Procedimentos decorrentes da redução ou majoração da carga tributária

- **SP020719** - E111 (Imposto a Creditar)
- **SP000299** - E111 (Imposto a Complementar)

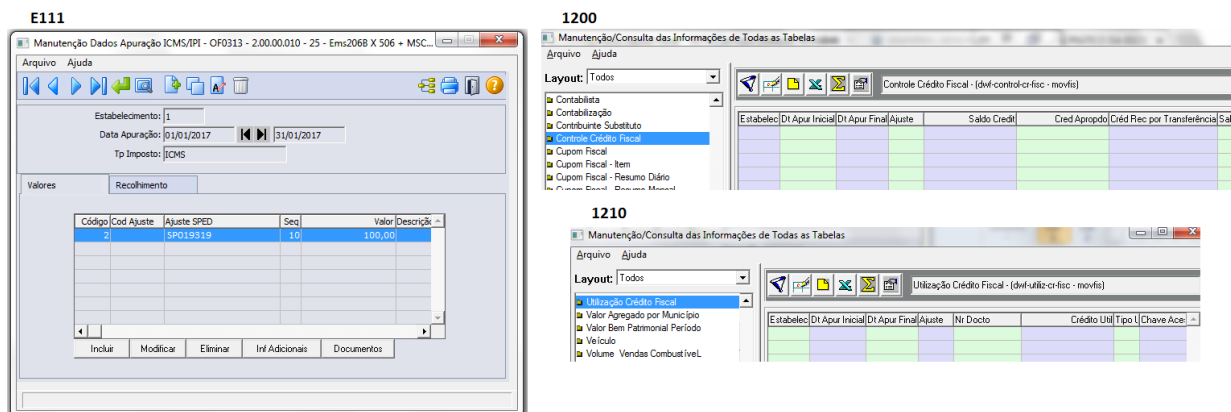

III - Devolução de compra com ICMS ST Antecipado

§ 8º No caso de devolução de mercadoria previamente adquirida em operação interestadual sujeita ao pagamento antecipado previsto no artigo 426-A do Regulamento do ICMS, a nota fiscal de saída interestadual em devolução deverá ser escriturada nos registros C100/C170, com a escrituração no respectivo registro C176 da nota fiscal original de aquisição interestadual juntamente com os dados da retenção previamente realizada.

Para a geração do registro C176, serão verificadas as devoluções de compra (espécie NFD) no período e relacionadas às Notas Fiscais originais de aquisição interestadual que possuem o ICMS ST antecipado, independente do período de emissão da NF original.

IV - Geração 1200 - Ressarcimento

A geração automática do registro 1200 pelo programa OF0173, com o código de ajuste SP099719 (total de Ressarcimento subtraído da Devolução), cria o registro com os dados da chave com o registro pai, o código do ajuste e o campo 4 com o valor Total de crédito apropriado no mês.

É de responsabilidade do contribuinte o preenchimento dos demais campos 03 (Saldo de créditos fiscais de períodos anteriores), 05 (Total de créditos recebidos por transferência), 06 (Total de créditos utilizados no período) e 07 (Saldo de crédito fiscal acumulado a transportar para o período seguinte) para o registro 1200 gerado e deve ser informado através do programa LF0203, tabela Controle Crédito Fiscal.

V - Cálculo do Ajuste de Ressarcimento - C197

Para a geração do ajuste de ressarcimento, é utilizado o conceito da média ponderada para quando existir mais de uma nota fiscal de entrada relacionada à uma mesma nota de fiscal de saída, conforme determina a legislação:

§ Caso a nota fiscal referente à entrada mais recente do item não seja suficiente para comportar a quantidade indicada na nota fiscal de saída, o contribuinte substituído deverá escriturar novos registros C176 para informar os dados de cada nota fiscal utilizada para comportar a quantidade de saída. Neste caso, o valor unitário a ressarcir e a creditar corresponderá à média ponderada dos valores obtidos nas notas fiscais utilizadas.

Exemplo:

	Qtd Entradas	VI unit Ressarcto	Totais
Item Teste	140	X 6,4167 =	898,3380
Item Teste	360	X 6,4167 =	2.310,0120
Item Teste	200	X 6,0653 =	1.213,0600
Item Teste	230	X 6,0653 =	1.395,0190
TOTAIS	930		5.816,4290

Média Ponderada	5.816,4290 %	930	=	6,2542
------------------------	---------------------	------------	----------	---------------

	qtd venda (C170)	Média Pond	
C197 Item Teste	300	X 6,2542 =	1.876,2674

LF0203 - Manutenção/Consulta de Todas as Tabelas:

Será apresentada a tabela "Documento Item Ressarcimento ICMS" (dwf-doc-it-ressarcto-cat).

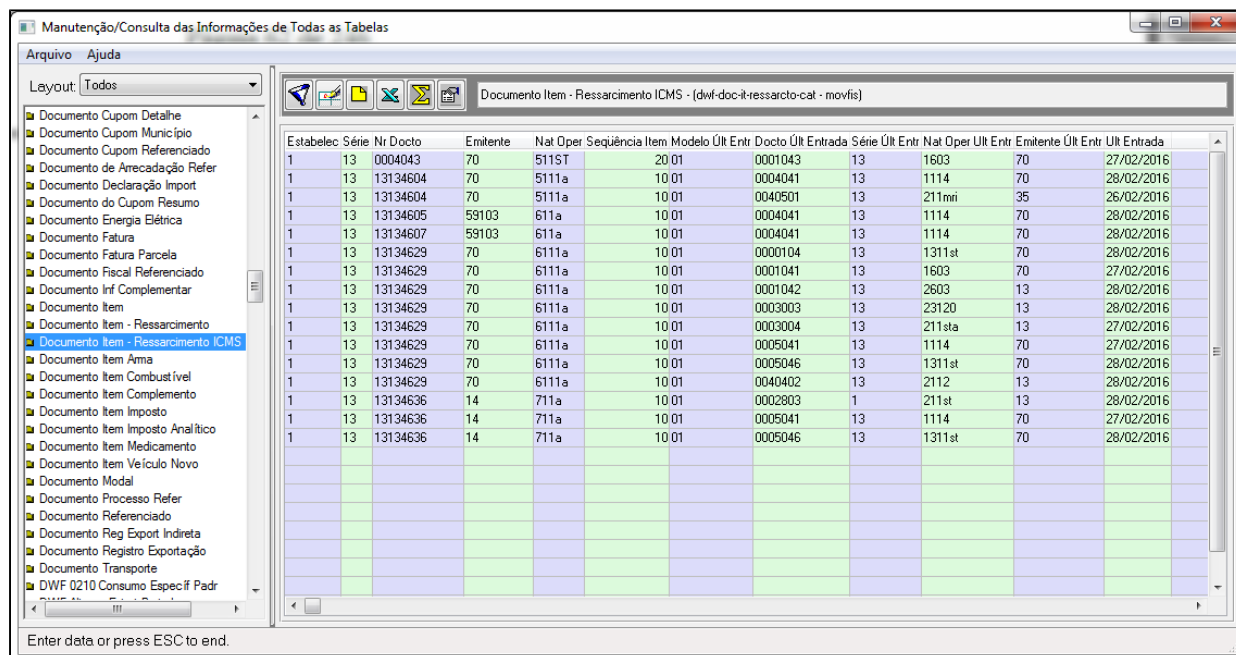

Estabelec	Série	Nr Docto	Emitente	Nat Oper	Sequência	Item	Modelo	Útr Entr	Docto Útr Entrada	Série Útr Entr	Nat Oper Útr Entr	Emitente Útr Entr	Útr Entrada
1	13	0004043	70	511ST	20	01		0001043	13	1603	70		27/02/2016
1	13	13134604	70	5111a	10	01		0004041	13	1114	70		26/02/2016
1	13	13134604	70	5111a	10	01		0040501	13	211mii	35		26/02/2016
1	13	13134605	59103	611a	10	01		0004041	13	1114	70		28/02/2016
1	13	13134607	59103	611a	10	01		0004041	13	1114	70		28/02/2016
1	13	13134629	70	6111a	10	01		0000104	13	1311st	70		28/02/2016
1	13	13134629	70	6111a	10	01		0001041	13	1603	70		27/02/2016
1	13	13134629	70	6111a	10	01		0001042	13	2603	13		28/02/2016
1	13	13134629	70	6111a	10	01		0003003	13	23120	13		28/02/2016
1	13	13134629	70	6111a	10	01		0003004	13	211sta	13		27/02/2016
1	13	13134629	70	6111a	10	01		0005041	13	1114	70		27/02/2016
1	13	13134629	70	6111a	10	01		0005046	13	1311st	70		28/02/2016
1	13	13134629	70	6111a	10	01		0040402	13	2112	13		28/02/2016
1	13	13134636	14	711a	10	01		0002803	1	211st	13		28/02/2016
1	13	13134636	14	711a	10	01		0005041	13	1114	70		27/02/2016
1	13	13134636	14	711a	10	01		0005046	13	1311st	70		28/02/2016

LF0200 / LF0201 - Geração SPED Fiscal - a partir de 01/01/2017

A geração do arquivo para EFD ICMS/IPI foi alterada para gerar os registros C176 e C197 com as informações processadas nas rotinas OF0171 / OF0172 / OF0173

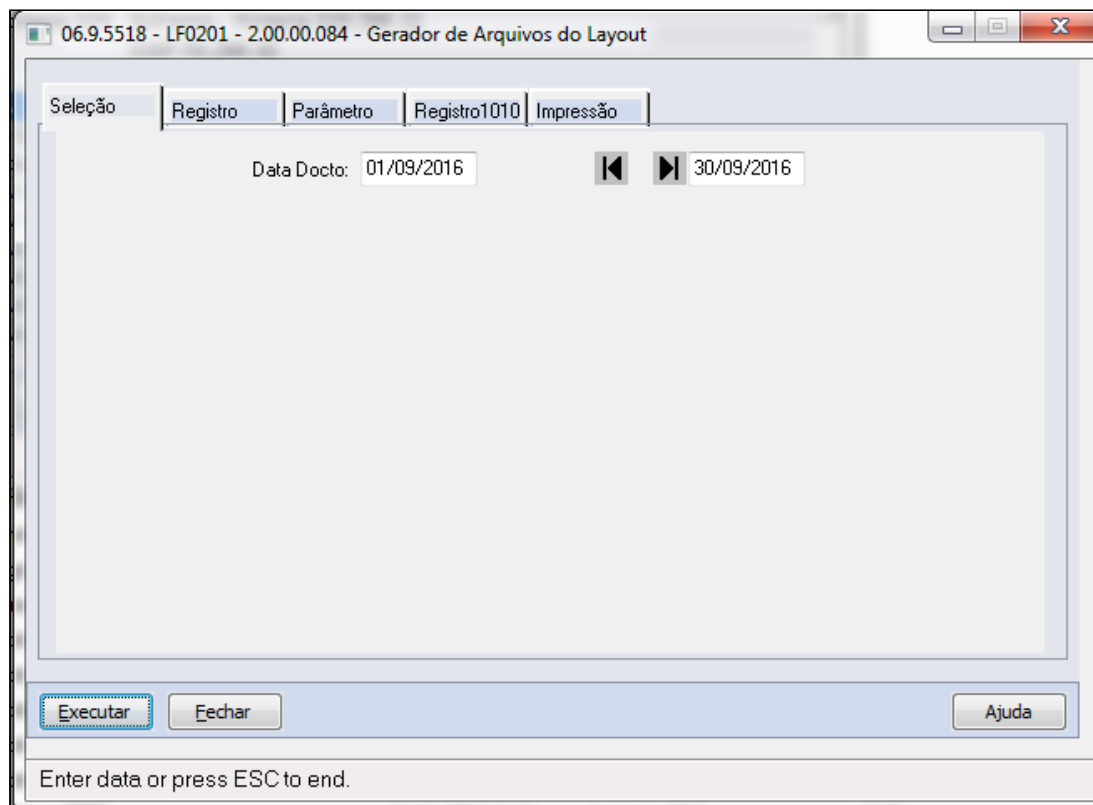

Registro C176 - Ressarcimento de ICMS em Operações com Substituição Tributária (Código 01, 55).

Para efetuar a geração do registro C176 no arquivo da EFD ICMS/IPI é necessário previamente realizar a identificação das operações com direito ao ressarcimento do ICMS-ST, pelo programa OF0173.

No programa OF0173 é necessário alterar o campo "Ind. Ger" para "SIM" para o documento fiscal de entrada que se deseja efetuar o ressarcimento do ICMS-ST.

Seq	Campo	Descrição	Origem
01	REG	Identificação do Registro	Fixo "C176"
02	COD_MOD_ULT_E	Código do modelo do documento fiscal relativa a última entrada	Documento Fiscal de Entrada (OF0305/OF0311) Modelos 01,55 (CD0606) conforme cadastrado para Natureza de Operação
03	NUM_DOC_ULT_E	Número do documento fiscal relativa a última entrada	Número do Documento Fiscal de Entrada (OF0305/OF0311)
04	SER_ULT_E	Série do documento fiscal relativa a última entrada	Série Documento Fiscal de Entrada (OF0305/OF0311)
05	DT_ULT_E	Data relativa a última entrada da mercadoria	Data de Entrada do Documento Fiscal de Entrada (OF0305/OF0311)
06	COD_PART_ULT_E	Código do participante (do emitente do documento relativa a última entrada)	Código do Emitente (Fornecedor) do Documento Fiscal de Entrada (OF0305/OF0311)
07	QUANT_ULT_E	Quantidade do item relativa a última entrada	Quantidade o Item no Documento Fiscal de Entrada (OF0305/OF0311)
08	VL_UNIT_ULT_E	Valor unitário da mercadoria constante na NF relativa a última entrada inclusive despesas acessórias.	Documento Fiscal de Entrada (OF0305/OF0311); Valor Mercadoria Líquido / Quantidade do Item
09	VL_UNIT_BC_ST	Valor unitário da base de cálculo do imposto pago por substituição.	Documento Fiscal de Entrada (OF0305/OF0311); Base ICMS Item Subs / Quantidade do Item OU Documento Fiscal de Entrada (RE1001/RE0701); Base ICMS Sub Trib / Quantidade do Item
10	CHAVE_NFE_ULT_E	Número completo da chave da NFe relativo à última entrada	Documento Fiscal de Entrada (OF0305/OF0311); Número da chave da NFe relativo à última entrada
11	NUM_ITEM_ULT_E	Número sequencial do item na NF entrada que corresponde à mercadoria objeto de pedido de ressarcimento.	Documento Fiscal de Entrada (OF0305/OF0311); Sequencia do Item na NF Entrada
12	VL_UNIT_BC_ICMS_ULT_E	Valor unitário da base de cálculo da operação própria do remetente sob o regime comum de tributação.	Documento Fiscal de Entrada (OF0305/OF0311); Base Calc ICMS Item / Quantidade do Item
13	ALIQ_ICMS_ULT_E	Alíquota do ICMS aplicável à última entrada da mercadoria	Documento Fiscal de Entrada (OF0305/OF0311); Alíquota do ICMS
14	VL_UNIT_LIMITE_BC_ICMS_ULT_E	Valor unitário da base de cálculo do ICMS relativo à última entrada da mercadoria, limitado ao valor da BC da retenção (corresponde ao menor valor entre os campos VL_UNIT_BC_ST e VL_UNIT_BC_ICMS_ULT_E)	Menor valor entre os campos: 09-VL_UNIT_BC_ST E 12-VL_UNIT_BC_ICMS_ULT_E
15	VL_UNIT_ICMS_ULT_E	Valor unitário do crédito de ICMS sobre operações próprias do remetente, relativo à última entrada da mercadoria, decorrente da quebra da ST – equivalente a multiplicação entre os campos 13 e 14	Resultado da multiplicação entre os campos: 13-ALIQ_ICMS_ULT_E * 14-VL_UNIT_LIMITE_BC_ICMS_ULT_E
22	SER_NFE_RET	Série da NFe em que houve a retenção do ICMS-ST	Informar este campo caso a informação seja diferente da relativa à última entrada e o informante da EFD não teve acesso ao número da chave solicitado no campo CHAVE_NFE_RET. <ul style="list-style-type: none"> Esta informação pode ser preenchida no programa OF0173, botão "Alterar", no campo "Série NFe Ret". Este campo será habilitado para edição somente quando o campo 18-COD_RESP_RET estiver preenchido com valor "2-Remetente Indireto".
23	NUM_NFE_RET	Número da NFe em que houve a retenção do ICMS-ST	Informar este campo caso a informação seja diferente da relativa à última entrada e o informante da EFD não teve acesso ao número da chave solicitado no campo CHAVE_NFE_RET. <ul style="list-style-type: none"> Esta informação pode ser preenchida no programa OF0173, botão "Alterar", no campo "Número NFe Ret". Este campo será habilitado para edição somente quando o campo 18-COD_RESP_RET estiver preenchido com valor "2-Remetente Indireto".
24	ITEM_NFE_RET	Número sequencial do item na NFe em que houve a retenção do ICMS-ST, que corresponde à mercadoria objeto de pedido de ressarcimento	Informar este campo caso a informação seja diferente da relativa à última entrada e o informante da EFD não teve acesso ao número da chave solicitado no campo CHAVE_NFE_RET. <ul style="list-style-type: none"> Esta informação pode ser preenchida no programa OF0173, botão "Alterar", no campo "Num Seq Item NFe Ret". Este campo será habilitado para edição somente quando o campo 18-COD_RESP_RET estiver preenchido com valor "2-Remetente Indireto".
25	COD_DA	Código do modelo do documento de arrecadação: 0 – Documento estadual de arrecadação 1 – GNRE	<ul style="list-style-type: none"> Este campo deve conter informação somente quando o campo 18-COD_RESP_RET estiver preenchido com valor "3-Próprio Declarante". Esta informação pode ser preenchida no programa OF0173, botão "Alterar", no campo "Modelo documento de arrecadação".
26	NUM_DA	Número do documento de arrecadação estadual, se houver	<ul style="list-style-type: none"> Este campo deve conter informação somente quando o campo 18-COD_RESP_RET estiver preenchido com valor "3-Próprio Declarante". Esta informação pode ser preenchida no programa OF0173, botão "Alterar", no campo "Nr Docto de arrecadação estadual".

Dicionário de dados:

Tabela: dwf-doc-it-ressarcto-cat

Coluna	Descrição	Formato
cod-estab	Código do estabelecimento.	x(5)
cod-serie	Série do documento	x(5)
cod-docto	Número do documento	X(16)
cod-emitente	Emitente	x(12)
cod-natur-operac	Natureza da operação	x(06)
num-seq-item	Seqüência do Item	>>, >>9
cod-model-ult-entr	Código Modelo Última Entrada	x(2)
cod-docto-ult-entr	Código Documento Última Entrada	x(16)
cod-ser-ult-entr	Código Série Última Entrada	x(5)
cod-nat-operac-ult-entr	codigo natural operacao ultimo entrada	x(8)
cod-emit-ult-entr	Código Emitente Última Entrada	x(12)
dat-ult-entr	Data Última Entrada	99/99/9999
qtd-ult-entr	Quantidade Última Entrada	->>, >>>, >>>, >>>9.9999
val-unit-ult-entr	Valor Unitário Última Entrada	->>, >>>, >>>, >>>9.9999
val-unit-base-calc-st	Valor Unitário Base Cálculo ST	->>, >>>, >>>, >>>9.9999
dat-inic-valid	Data Inicio Validade	99/99/9999
dat-fim-valid	Data Fim Validade	99/99/9999
cod-chave-nfe-ult-entr	Chave Acesso NF-e Ult Entr	x(60)

Coluna	Descrição	Formato
num-seq-item-ult-entr	Sequência Item Ult Entr	>, >>9
val-unit-bc-icms-ult-entr	VI Unit Base ICMS Ult Entr	->>, >>>, >>>, >>>9.9999
val-aliqu-icms-ult-entr	Alíquota ICMS Ult Entr	>>9.9999
val-lim-bc-icms-ult-entr	VI Unit Limite Base ICMS Ult Entr	->>, >>>, >>>, >>>9.9999
val-unit-icms-ult-entr	VI Unit ICMS Ult Entr	->>, >>>, >>>, >>>9.9999
val-aliqu-st-ult-entr	Alíquota ICMS ST Ult Entr	>>9.9999
val-unit-ressarcto	VI Unit Ressarcimento	->>, >>>, >>>, >>>9.9999
cdn-respons-ret	Cod Resp Retencao ICMS ST	9
cdn-motiv-ressarcto	Cod Motivo Ressarcimento	9
cod-chave-aces-nfe-ret	Chave Acesso NF-e ICMS ST Retido	x(60)
cod-emit-nfe-ret	Emitente NF-e ICMS ST Retido	x(12)
cod-ser-nfe-ret	Série NF-e ICMS ST Retido	x(5)
cod-docto-nfe-ret	Docto NF-e ICMS ST Retido	x(16)
num-seq-item-nfe-ret	Sequência Item NF-e ICMS ST Retido	>, >>9
cdn-model-docto-arrecadac	Cod Modelo Doc Arrecadação	9
cod-docto-arrecadac	Código Documento Arrecadação	x(30)
cod-livre-1	Código Livre 1	x(100)

Coluna	Descrição	Formato
cod-livre-2	Código Livre 2	x(500)
cod-livre-3	Código Livre 3	x(100)
cod-livre-4	Código Livre 4	x(100)
dat-livre-1	Data Livre 1	99/99/9999
dat-livre-2	Data Livre 2	99/99/9999
dat-livre-3	Data Livre 3	99/99/9999
dat-livre-4	Data Livre 4	99/99/9999
log-livre-1	Lógico Livre 1	Sim/Não
log-livre-2	Lógico Livre 2	Sim/Não
log-livre-3	Logico Livre 3	Sim/Não
log-livre-4	Logico Livre 4	Sim/Não
num-livre-1	Número Livre 1	>>>>>>>9
num-livre-2	Número Livre 2	>>>>>>>9
num-livre-3	Numero Livre 3	>>>>>>>9
num-livre-4	Numero Livre 4	>>>>>>>9
val-livre-1	Valor Livre 1	->>>>>>>>>9. 999999999
val-livre-2	Valor Livre 2	->>>>>>>>>9. 999999999

Coluna	Descrição	Formato
val-livre-3	Valor Livre 3	->>>>>>>>>>9. 999999999
val-livre-4	Valor Livre 4	->>>>>>>>>>9. 999999999

Índice:

cod-estab
cod-serie
cod-docto
cod-emitente
cod-natur-operac
num-seq-item
cod-model-ult-entr
cod-docto-ult-entr
cod-ser-ult-entr
cod-nat-operac-ult-entr
cod-emit-ult-entr
num-seq-item-ult-entr
dat-inic-valid

Procedimento para Implantação

O sistema é atualizado logo após a aplicação do pacote de atualizações (Patch) deste chamado.

Importante:

Efetuar a importação do layout (*.d)

 Macro desconhecida: 'rate'

3.3 Internacional - Legislação - 12.1.16

3.3.1 Controladoria e Finanças (Internacional) - Legislação - 12.1.16

Financeiro (Internacional) - Legislação - 12.1.16

Contas a Pagar (Internacional) - Legislação - 12.1.16

Gastos Bancários Reg Inf Compra e Venda CITI

Características do Requisito

Linha de Produto:	Datasul	
Segmento:	Manufatura - Logística	
Módulo:	APB - Contas a Pagar	
Rotina:	Rotina	Nome Técnico
	Informação de Compras e Vendas	LAR383AA-rpt_tit_ap_compr_vendas

Tickets relacionados	168331
Requisito :	MANMI01-924
País(es):	Argentina
Banco(s) de Dados:	Progress
Tabelas Utilizadas:	movto_cta_corren
Sistema(s) Operacional (is):	Windows

Descrição

Foi alterado o programa de Movimentos Conta Corrente para disponibilizar a parametrização da informação de tipos de comprovantes AFIP para documentos Nota de Crédito ou Débito provenientes do módulo Caixa e Bacos. Após a geração deste tipo de documentos, os registros informados no arquivo plano gerado pelo programa DDJJ Citi para declaração no Regime Informativo de Compra e Venda, irão conter os códigos correspondentes.

Quando refere-se aos documentos créditos ou débitos provenientes do módulo Caixa e bancos, na realidade não está-se referindo a Notas de Crédito ou Débito convencionais, trata-se diretamente de imputações de “entrada ou saída” nos estratos bancários ou também denominados Resumo de Conta Bancária.

Como não se está indicando documentos de tipo fatura, nota de crédito/débito normal do tipo A, B ou C, devem ser tratados como documentos exceptuados da norma convencional. Nesse caso, correspondentemente, se utilizam os códigos:

- 090 – Outros comprovantes - Documentos Exceptuados - NOTAS DE CREDITO
- 099 – Outros Comprovantes que não cumprem ou estão Excetuados da R.G. 1415 e suas alterações

Procedimento para Implantação

O sistema é atualizado logo após a aplicação do pacote de atualizações 5.06.F60 deste chamado.

1. Aplique o patch do chamado e execute uma vez a rotina Caixa e Banco/Tarefas /Movimentos Conta Corrente/Movimentos Diários (bas_movto_cta_corren).
2. Verifique se no processo de adicionar um novo movimento para Tipo de Transação de Caixa, informado para o movimento bancário, for da espécie “Imposto”.

Procedimento para Utilização

Na geração do arquivo plano Declarações Juradas CITI, programa LAR364AB (Administração e Finanças/Pagos/Contas por Pagar/Relatório/Localização/Informação de Compras e Vendas), deverão ser considerados os documentos créditos ou débito provenientes do módulo Caixa e Bancos consideradas como Notas de Débito e as Notas de Crédito Bancárias referentes a transações bancárias tributadas por impostos, os quais podem ser IVA, Percepção de IVA e Percepções de Receitas Brutas, de diferentes províncias e jurisdições. Por sua vez, esses comprovantes possuem diferentes tipos de valores, Tributados, Não Tributados e Isentos, que determinam o valor que estará sujeito à aplicação das alíquotas desses impostos. Todos esses valores, incluindo os impostos, constituem o montante do movimento bancário, que afeta o saldo da conta corrente bancária.

Para esse tipo de comprovante denominado Notas de Débito Bancárias e Notas de Crédito Bancárias com o correspondente código indicado pelo (099-Movimento de Saída / 090-Movimento de Entrada) no arquivo REGINFO_CV_COMPRAS_CBTE.txt, se identificará pelo tipo de movimento: Entrada ou Saída.

1. No momento de geração de Movimentos Diários, ao adicionar um movimento, verificar se é do tipo Entrada ou Saída.
2. Confirmar a criação do movimento diário.
3. Executar o programa LAR364AB - Administração e Finanças/Pagos/Contas por Pagar /Relatório/Localização/Informação de Compras e Vendas, ingressar os parâmetros de impressão e confirmar.
4. Serão gerados os arquivos correspondentes, entre eles REGINFO_CV_COMPRAS_CBTE.txt. No campo Tipo de Comprovante:

Campo	POSIÇÕES			Tipo de	Denominação do campo	Observações
	Nro.	Desde	Até			
2	9	11	3	2	Tipo de comprovante	Segundo tabela Comprovantes Compras

Nesta posição, 9 até 11, para este tipo de Notas de de Débito Bancárias e Notas de Crédito Bancárias, será indicado o código selecionado no momento de criação do movimento diário.

Macro desconhecida: 'rate'

DT_TVKJCQ_Sircar_Disenho_Reg_Percep_Retenc_Art_352_RN_1/2015

SIRCAR Percepções / Retenções Córdoba

Características do Requisito

Linha de Produto:	Datasul					
Segmento:	Manufatura - Logística					
Módulo:	APB - Contas a Pagar					
Rotina:	<table border="1"> <thead> <tr> <th>Rotina</th> <th>Nome Técnico</th> </tr> </thead> <tbody> <tr> <td>DDJJ Sircar</td> <td>LAR327AA - rel_DDJJ_siscar</td> </tr> </tbody> </table>	Rotina	Nome Técnico	DDJJ Sircar	LAR327AA - rel_DDJJ_siscar	
Rotina	Nome Técnico					
DDJJ Sircar	LAR327AA - rel_DDJJ_siscar					
Requisito (ISSUE):	MANMI01-331					
País(es):	Argentina					
Banco(s) de Dados:	Progress					
Tabelas Utilizadas:	<ul style="list-style-type: none"> • argext-emitente • arg_ord_pagto • arg_impto_pagto • argext_clien_financ • argext_unid_federac 					
Sistema(s) Operacional(is):	Windows					

Descrição

Foi alterada a funcionalidade DDJJ Sircar para adequar a geração dos arquivos para importação no "Sistema de Arrecadação e Controle de Agentes de Arrecadação - Sircar - para Retenção e Percepção Imposto da Renda Bruta Estado de Córdoba", conforme foi informado na atualização Versão vigente desde Junho 2016 – adesão 904 – Córdoba.

Anexo XXX (1) – Desenho de Registros Agentes de Retenção, arrecadação e Percepção títulos I do livro III do decreto N° 1205/2015 – Sistema Sircar (Art. 352 (5)° R.N. 1/2015) – Regime Determinativo de Percepções.

<http://www.ca.gov.ar/component/jdownloads/send/91-2011/5822-rg-n02-sircar-modificacion-diseno-de-registro-ddjj>

<https://sircar.comarb.gob.ar/sircar/help/InstructivoSircar.pdf>

Procedimento para Implantação

O sistema é atualizado logo após a aplicação do pacote de atualizações 5.06.F60 deste chamado.

1. Aplique o patch do chamado e execute uma vez a rotina Declarações Juradas Sircar - LAR327AA (rel_DDJJ_siscar)
2. No módulo Contas a Pagar acesse: Administração e Finanças / Pagos / Contas por Pagar / Relatório / Localização / DDJJ Sircar e execute o relatório.

Procedimento para Utilização :

O programa para a funcionalidade Sircar continua sendo o mesmo que se encontra no Contas a Pagar / Relatórios / Localização / DDJJ Sircar. Os arquivos de percepção e retenção para o estado de Córdoba gerados pelo programa LAR327AA sofreram a adaptação dos seus layouts para poderem ser apresentados, conforme é indicado pelo decreto N° 1205/2015 – Sistema Sircar (Art. 352 (5)° R.N. 1/2015).

Percepções:

- **Arquivo gerado:** c:/temp/DDJJSircar Percepciones.txt
- **Layout Sircar Córdoba:**

Tipo de Diseño de Registro N° 2:

Nº Campo	Descripción del campo	Formato	Dato Ejemplo
1	Número de Renglón (único por archivo)	Numérico(5)	99999
2	Tipo de Comprobante	1	Factura
		2	Nota de Débito
		3	Recibo
		4	Nota de Venta al Contado
		5	Factura Exportación
		6	Nota Débito para operaciones c/ exterior
		7	Liquidación
		20	Otros Comprobantes de Débito
		102	Nota Crédito
		106	Nota Crédito para operaciones c/ exterior
120	Otros Comprobantes de Crédito	Numérico(3)	2
3	Letra del Comprobante (A, B ó C, según tipo de Comprobante) Z si no existe identificación del Comprobante	Char(1)	A
4	Número de Comprobante (incluye el punto de venta)	Numérico(12)	000023431222
5	CUIT Contribuyente involucrado en la transacción Comercial	Numérico(11)	30100100106
6	Fecha de Percepción (en formato dd/mm/aaaa)	dd/mm/aaaa	03/12/2015
7	Monto Sujeto a Percepción (numérico sin separador de miles)	999999999.99	12342.03
8	Alicuota (porcentaje sin separador de miles)	999.99	42.03
9	Monto Percibido (numérico sin separador de miles, se obtiene de multiplicar el campo 7 por el campo 8 y dividirlo por 100)	999999999.99	12342.03
10	Tipo de Régimen de Percepción (código correspondiente según tabla definida por la jurisdicción)	Numérico(3)	011
11	Jurisdicción: código en Convenio Multilateral de la jurisdicción a la cual está presentando la DDJJ	Numérico(3)	914
12	Tipo de Operación (1-Efectuada, 2-Anulada, 3-Omitida, 4-Informativa)	Numérico (1)	1
13	Número de Constancia original (sólo para 2-Anulaciones)	Alfanumérico (14)	1A002311312221

Considerações:

Parâmetro F-346 Sircar Córdoba

Foi adicionado um novo parâmetro no programa de localização de Clientes (EMS206b) e de Cliente Financeiro (EMS506) com o nome "F-346 Sircar Córdoba".

Quando o parâmetro estiver marcado, indica que o Cliente é considerado de Estranha Jurisdição, aquele cliente que realiza a operação no Estado de Córdoba, mas é um cliente local num outro estado, diferente de Córdoba, ou está inscrito baixo as normas de convenio multilateral e não possui alta de inscrição na jurisdição de Córdoba.

Junto ao parâmetro existem dois campos tipo data onde indicarão o tempo de validade que o cliente é considerado como cliente estranha jurisdição.

Inserida a data inicial, o sistema de forma automática, irá calcular 90 dias para inserir a data fim. Passada essa data final, no momento de cálculo de percepção de Córdoba para esse cliente, o sistema validará e tirará o parâmetro, permitindo que o cálculo de percepção seja realizado de forma normal.

Campo 10: Tipo Regime de Percepção

O valor desse campo corresponde ao parâmetro inserido no programa de Manutenção de Impostos. Acessando ao botão Movimentos / Altera / Programa de localização "Extensão Localização de Impostos", existem os campos "Reten SIRCAR" e "Percep SIRCAR" para o correspondente valor do código, segundo tabela definida pela jurisdição.

Campo 12: Tipo de Operação

Observações: campo novo que deverá ser adicionado continuação do campo N° 11 "Jurisdição", separado por vírgula (,).

Serão consideradas as percepções conforme seguinte regra de negocio:

- **Tipo 1-Efetuada:** todas as faturas efetuadas que sofreram percepção.
- **Tipo 2-Anulada:** todas as notas de crédito. Devido a que o processo de anulação de percepção seria considerado conforme a regra de negócio abaixo:

Cliente não tem marcado o parâmetro "F-346 Sircar Córdoba" pelo que se obriga a cobrar uma percepção denominada agravada

1º - Foi gerada uma fatura para esse cliente, na qual foi calculada a percepção para o estado de Córdoba;

2º - Se recebe a rejeição do cliente por causa de cobrar a percepção quando ele fez o processo para ter o certificado de AFIP que indica que é um cliente de estranha jurisdição (parâmetro "F-346 Sircar Córdoba")

3º - Será gerada uma Nota de Crédito pelo 100% do valor da fatura;

4º - Marcar o parâmetro "F-346 Sircar Córdoba" para o cliente;

5º - Se realizará novamente a fatura para o cliente com o correspondente cálculo de percepções.

O programa tomará como Percepção Anulada, o valor da percepção contida nessa Nota de Crédito.

- **Tipo 4-Informativa:** são todas as operações realizadas com clientes que prestaram a declaração do formulário F-346.

Para este tipo de operação:

- Campo 7 - Monto sujeito a percepção è deve ser maior que 0 (zero)
- Campo 8 - Alíquota deve ser = 000.00
- Campo 9 - Monto percebido deve ser = 000000000.00

Campo: 13-Número de Constança Original (Só para Anulações)

Observações: campo novo que será adicionado na continuação do campo N° 12 "Tipo de Operação", separado por vírgula (,). Esse campo é formado com a união dos campos **3-Letra Comprovante** e **campo 4-Nro. Comprovante**.

Se Tipo de Operação = 2

Número de Constância Original = número da fatura que originou a Nota de Crédito.

Exemplo da imagem abaixo:

- Nota de Crédito: 0003574
- Fatura relacionada: 0023269

O campo 13-Número de Constança Original, estará formado por: 1 + Serie + Nro. Fatura, onde:

- Nro da Fatura será alinhado na direita;
- Serão adicionados tantos zeros na esquerda necessários para completar as 14 posições a serem indicados;
- Verificar que a última coluna do arquivo seja a posição 105.

Exemplo:

- Documento Tipo Fatura: 1
- Serie: A11
- Nro. Fatura: 0023269
- Campo 13 “Número de Constança Original” para ser informado no arquivo:
1A110000023269
- Se devem adicionar ao Nro de Fatura, tantos zeros sejam necessários para completar as 14 posições.

Retenções:

- **Arquivo gerado:** c:/temp/DDJJSircar Retenciones.txt
- **Layout Sircar:**

Tipo de Diseño de Registro N° 2:

Nº Campo	Descripción del campo		Formato	Dato Ejemplo
1	Número de Renglón (único por archivo)		Numérico(5)	999
2	1	Comprobante Generado por Software propio del Agente	Numérico(1)	1
	2	Comprobante Generado por Sistema SIRCAR		
3	1	Comprobante de Retención	Numérico(1)	2
	2	Comprobante de Anulación de Retención		
4	Número de Comprobante		Numérico(12)	000023431222
5	CUIT Contribuyente involucrado en la transacción Comercial		Numérico(11)	30100100106
6	Fecha de Retención (en formato dd/mm/aaaa)		dd/mm/aaaa	03/12/2015
7	Monto Sujeto a Retención (numérico sin separador de miles)		999999999.99	12342.03
8	Alícuota (porcentaje sin separador de miles)		999.99	42.03
9	Monto Retenido (numérico sin separador de miles, se obtiene de multiplicar el campo 7 por el campo 8 y dividirlo por 100)		999999999.99	12342.03
10	Tipo de Régimen de Retención (código correspondiente según tabla definida por la jurisdicción)		Numérico(3)	011
11	Jurisdicción (código en Convenio Multilateral de la jurisdicción a la cual está presentando la DDJJ)		Numérico(3)	914
12	Tipo de Operación (1-Efectuada, 2-Anulada, 3-Omitida)		Numérico(1)	1
13	Fecha de Emisión de Constancia (en formato dd/mm/aaaa)		dd/mm/aaaa	03/12/2015
14	Número de Constancia		Numérico(14)	00000023431222
15	Número de Constancia original (sólo para 2-Anulaciones)		Numérico(14)	00000023431222

Considerações

Campo: 3-Tipo de Comprovante

Se campo 12-Tipo de Operação = '1'-Efetuada OU '3'-Omitida, o Campo: 3-Tipo de Comprovante = '1' - Comprovante de Retenção

Caso contrário, o Campo: 3-Tipo de Comprovante = '2'-Anulada - Comprovante de Anulação de Retenções.

Campo: 4-Número de Comprovante

Deverá ser sempre 0 (zero) - 12 posições: 000000000000.

Campo: 7-Monto sujeito retenção

Para o tipo de operação anulada, o valor do campo 7 deverá ser negativo (precedido com signo "-").

Campo: 9-Monto retido

Para o tipo de operação anulada, o valor do campo 9 deverá ser negativo (precedido com signo "-").

Campo: 12-Tipo de Operação

Observações: campo novo que será adicionado continuação do campo N° 11 "Jurisdição", separado por vírgula (,).

Valores possíveis do campo Tipo de Operação:

- “1” – **Efetuada**: todas as ordens de pagamentos efetuadas que sofreram retenção para o estado de Córdoba;
- “2” – **Anulada**: todas as ordens de pagamentos efetuadas que sofreram retenção para o estado de Córdoba e que foram “estornada”;
- “3” – **Omitida**: Para esta primeira entrega, não considerar a opção Tipo 3-Omitida.

Campo: 13-Data de emissão da Constância

Observações: campo novo que deverá ser adicionado continuação do campo N° 12 “Tipo de Operação”, separado por vírgula (,).

O campo Data de emissão da Constância se corresponde com o campo “Datas de Pagamento” da Ordem de Pago.

Campo: 14-Número Constança

Observações: campo novo que deverá ser adicionado continuação do campo N° 13 “Data de emissão da Constância”, separado por vírgula (,).

O campo Número Constância corresponde da da Ordem de Pago.

Campo: 15-Número Constança Original (Só para anulações)

Observações: campo novo que deverá ser adicionado continuação do campo N° 14 “Número Constança”, separado por vírgula (,).

Esse campo será informado sempre que o tipo de retenção (campo ordem 12) seja do tipo 2-Anulada, caso contrario indicar todos 0 (zeros).

Macro desconhecida: 'rate'

Contas a Receber (Internacional) - Legislação - 12.1.16

VINCULA ANTECIPO A FATURA

Características do Requisito

Linha de Produto:	Datsul	
Segmento:	Manufatura - Logística	
Módulo:	ACR - Contas a Receber	
Rotina:	Rotina	Nome Técnico

	Vincula Antecipo a Fatura	LAR791AA - bas_argext_val_tit_acr_fact_ant
Tickets relacionados	168470	
Requisito :	MANMI01-944	
País(es):	Argentina	
Banco(s) de Dados:	Progress	
Tabelas Utilizadas:	item_lote_liquidac_acr	
Sistema(s) Operacional (is):	Windows	

Descrição

Foi alterado o programa Vinculação de Antecipo a Faturas (LAR791AA) para disponibilizar a possibilidade de que o usuário possa indicar a data real de transação no momento da vinculação, considerando sempre as antecipações abertas conforme a data de transação inserida.

Procedimento para Implantação

O sistema é atualizado logo após a aplicação do pacote de atualizações 5.06.F64 deste chamado.

1. Aplique o patch do chamado e execute uma vez a rotina Administração e Finanças / Tarefas / Localização / Vincula Antecipo a Fatura (bas_argext_val_tit_acr_fact_ant).
2. Verifique no procedimento de vinculação de antecipo com a nova data de vinculação.

Procedimento para Utilização

No programa de Vincula Antecipo a Fatura, foram adicionados dois novos campos:

- "Fecha Trans"
- "Alterar Date Trans"

Esses campos serão utilizados para registrar a vinculação do documento com uma data específica, conforme certas validações de procedimentos.

Vincula Anticipos a Factura (5.06.00.006)

Archivo Ayuda

Suc: F1 Clase: FC Serie: A11 Título: 23299

Cliente: 5 BLANCH

Cliente Matriz Fecha Trans: 29/09/2016 Alterar Fecha Trans.

Anticipos										
Suc	Clase	Serie	Cliente	Título	Cuota	Moneda	Saldo	Título	Reb	Reb.
F1	AN	5A11	5	2	01	PESOS	31,97	PESOS		0
F1	AN	5A11	5	4	01	PESOS	266,80	PESOS		0
F1	AN	CA1	5	0003530	01	PESOS	132,30	PESOS		0
F1	AN	CA1	5	0003533	01	PESOS	147,00	PESOS		0
F1	AN	CA1	5	0003542	01	PESOS	165,38	PESOS		0
F1	AN	CA1	5	0003557	01	PESOS	639,45	PESOS		0
F1	AN	CA1	5	0003558	01	PESOS	1.984,50	PESOS		0

A Rebaj: 7.301,22 Moneda: PESOS

Ya Rebaj: 0,00

Saldo por Rebaj: 7.301,22

Enter data or press ESC to end.

Comportamento do programa com a nova alteração:

Sempre que iniciar o programa "Vinculação de Antecipo a Fatura",

- O novo campo "Fecha Trans", irá conter a propriedade today (indica data atual) e o campo estará desabilitado para edição.
- O novo campo "Altera data Trans.", irá iniciar desmarcado e com a propriedade editável ativa.
- Quando marcado o campo "Altera data Trans", habilitará o campo "Fecha Trans", no qual será possível ingressar uma nova data com formato 99/99/9999.
- Quando o campo "Altera data Trans" for marcado e o campo "Data Trans" for alterado, no browser Antecipo serão apresentados os documentos tipo antecipo abertos mas com data menor ou igual que a data ingressada no campo "Fecha Trans".
- No caso anterior, se não existir documentos antecipo com data maior ou igual que a data ingressada, o browser será apresentado em branco (vazio).
- No momento de confirmar a vinculação, pelo botão "**Actualiz**" deverá validar:
 1. Se o campo "Altera data Trans." não estiver marcado, a vinculação do documento será registrada com a data atual.

2. Se o campo “Altera data Trans.” estiver marcado, serão comparadas as datas do novo campo “Fecha Trans” com o valor da data de implantação da fatura selecionada. No caso de que a data da fatura for maior que a data da transação, irá apresentar a mensagem Nro: “4”:
 - **NumMsg.:** 4
 - **Msg:** Data de transação menor que data de implantação do título!
 - **Ajuda:** A data de transação informada deve ser maior ou igual à data de implantação do título.

Caso contrario o procedimento de vinculação continuará de forma normal gravando como data de transação, o valor contido no campo “Data Trans” no momento da criação do lote de liquidação.

Macro desconhecida: 'rate'

3.4 Manufatura - Legislação - 12.1.16

3.4.1 Controle da Produção - Legislação - 12.1.16

LF0228 - Cálculo Média Ponderada Bloco K

Linha de Produto:	Datasul
Segmento:	Manufatura
Módulo:	MCP - Controle da Produção
Função:	LF0228 - Geração Bloco K
Situação /Requisito:	A quantidade do insumo no registro 0210 é calculada incorretamente. É considerada a quantidade das ordens em que o insumo faz parte para calcular a média, sendo que o correto é considerar a quantidade total de todas as ordens do item pai no período para fazer esta média.
Solução /Implementação:	Foi alterado o cálculo da quantidade ponderada dos insumos considerando o total de ordens do item pai.
Tickets relacionados:	95640
Issue associada:	MMAN-3269
Requisi to:	MMAN-536

 Macro desconhecida: 'rate'

LF0227 - Relatório Auxiliar Bloco K

Linha de Produto:	Datasul
Segmento:	Manufatura
Módulo:	MCP - Controle da Produção
Função:	LF0227 - Relatório Auxiliar Bloco K
Situação /Requisito:	Em alguns processos produtivos, devido a quantidade requisitada ser muito baixa, o registro é desconsiderado no Bloco K. Porém, o LF0227 não possui opção para listar essas informações.
Solução /Implementação:	Foi desenvolvido o relatório REL-9 que possui a função de listar os itens consumidos que estejam abaixo da quantidade mínima de arredondamento.
Tickets relacionados:	96414
Requisito (informe o requisito relacionado):	MMAN-323

Macro desconhecida: 'rate'

LF0228 - Geração do Bloco K

Linha de Produto:	Datasul
Segmento:	Manufatura
Módulo:	MCP - Controle da Produção
Função:	LF0228 - Geração Bloco K
Situação /Requisito:	Não está gerando o registro K230/K260 quando a ordem é do tipo serviço e o item acabado é de revenda - 00.
Solução /Implementação:	O programa foi alterado para que seja gerado o registro de acordo com a ordem de produção, considerando também o item de revenda para ordens de retrabalho.
Ticket:	98084
Requisito/Issue:	MMAN-771

Macro desconhecida: 'rate'

LF0228 - Geração Bloco K

Linha de Produto:	Datasul
Segmento:	Manufatura
Módulo:	MCP - Controle da Produção
Função:	LF0228 - Geração Bloco K
Situação /Requisito:	Os movimentos de Refugo por Operação que consomem produtos durante o processo de fabricação, mas não geram ACA, não geram nenhum registro para o Bloco K.

Solução /Implementação:	Os movimentos de ROP passam a ser considerados como parte da produção da ordem, sendo o mesmo identificado como um ACA no processo produtivo.
Tickets relacionados:	153289
Requisi to:	MMAN-3269

Macro desconhecida: 'rate'

LF0228 - Item do Tipo 5 está sendo considerado no Bloco K para movimentos de Sobra

Linha de Produto:	Datasul
Segmento:	Manufatura
Módulo:	MCP - Controle da Produção
Função:	LF0228 - Geração Bloco K
Situação /Requisito:	Os itens do tipo 5 são considerados, indevidamente, para movimento de sobra na geração do Bloco K.
Solução /Implementação:	O programa foi alterado para não considerar itens do tipo 5 (Subproduto) para movimento de sobra.
Ticket:	250939
Requisi to:	MMAN-6555

Macro desconhecida: 'rate'

LF0228 - Performance Bloco K

Linha de Produto:	Datasul
Segmento:	Manufatura
Módulo:	MCP - Controle da Produção
Função:	LF0228 - Geração Bloco K
Situação /Requisito:	Apresenta baixa performance na execução do Bloco K.
Solução /Implementação:	Foram efetuadas alterações nos programas para melhorar a performance de execução do Bloco.
Tickets relacionados:	255160
Issue associada:	MMAN-3269
Requisi to:	MMAN-3697

Macro desconhecida: 'rate'

LF0228 - Fator Perda na geração do Bloco K

Linha de Produto:	Datasul
Segmento:	Manufatura
Módulo:	MCP - Controle da Produção
Função:	LF0228 - Geração Bloco K
Situação /Requisito:	Ao gerar o Bloco K considerando a estrutura pela engenharia, caso o item tenha um item definido como co-produto o fator de perda é gerado como "0".
Solução /Implementação:	O programa foi alterado para que o fator perda considerado seja gerado conforme sua estrutura.
Tickets relacionados:	270094
Issue associada:	MMAN-3269
Requisi to:	MMAN-4048

Macro desconhecida: 'rate'

LF0228 - Performance Bloco K

Linha de Produto:	Datasul
Segmento:	Manufatura
Módulo:	MCP - Controle da Produção
Função:	LF0228 - Geração Bloco K
Situação/Requisito:	A rotina apresenta demora na execução da geração do Bloco K.
Solução/Implementação:	O programa foi alterado para melhorar a performance na execução.
Tickets relacionados:	281977
Requisito (informe o requisito relacionado):	MMAN-4885

Macro desconhecida: 'rate'

LF0228 - Erro progress para ordens de Conserto

Linha de Produto:	Datasul
Segmento:	Manufatura
Módulo:	MCP - Controle da Produção
Função:	LF0228 - Geração Bloco K
Situação /Requisito:	Ocorre inconsistência progress 91 ao gerar o LF0228 para ordens de conserto com sobra e requisição do mesmo item da ordem.
Solução /Implementação:	O programa foi alterado para que não apresente inconsistência progress ao emitir o relatório.
Tickets relacionados:	287009
Issue associada:	MMAN-3269
Requisi to:	MMAN-4717

 Macro desconhecida: 'rate'

LF0228 - Geração do bloco K para ordens de reprocessamento (K260)

Linha de Produto:	Datasul
Segmento:	Manufatura
Módulo:	MCP - Controle da Produção
Função:	LF0228 - Geração do Bloco K
Situação /Requisito:	Para ordens de conserto/retrabalho que são base para a o registro K260, o campo de quantidade de saída está se baseando na quantidade original da ordem.
Solução /Implementação:	O programa foi alterado para que seja enviada a informação da quantidade produzida da ordem.
Tickets relacionados:	320009
Requisi to (informe o requisito relacionado):	MMAN-5914

Macro desconhecida: 'rate'

3.5 Materiais - Legislação - 12.1.16

3.5.1 Recebimento - Legislação - 12.1.16

NT 2015/001 (Pedido Prorrogação de Suspensão ICMS)

Características do Requisito

Linha de Produto:	Datasul
--------------------------	---------

Segmento:	Manufatura	
Módulo:	MRE - Recebimento	
Rotina:	Rotina	Nome Técnico
	RE0712	Monitor Pedido de Prorrogação de Prazo
	RE0713	Relatório Prorrogação Suspensão ICMS
	AXSEP018	Adapter responsável pela geração dos Eventos da NF-e
	V36AD107	Viewer do programa CD0403
	CD0360	Parâmetros de Integração do Estabelecimento
	CD0403	Manutenção de Estabelecimento
	BODI520	BO da Tabela PARAM-NF-ESTAB
	FTAPI511	API de integração do XML com o TSS
	REAPI329	API do Recebimento p/ geração dos Eventos da NF-e
Ticket:	96305	
Requisito:	MMAN-1509	
País(es):	Brasil	
Banco(s) de Dados:	TODOS	
Tabelas Utilizadas:	DOCTO-GENER, SALDO-TERC,	
Sistema(s) Operacional (is):	Windows, Linux	

Descrição

O objetivo principal desta liberação é prover as alterações necessárias no sistema Datasul para atender as regras e especificações publicadas na Nota Técnica 2015/001, que trata a implementação do pedido de prorrogação da suspensão do ICMS na remessa para industrialização após decorridos 180 dias. O Evento de pedido de prorrogação substitui uma petição em papel do contribuinte, frente à administração pública, com um arquivo xml assinado.

Definição da Regra de Negócio

A Nota Técnica 2015/001 apresenta a especificação técnica necessária para a implementação do pedido de prorrogação da suspensão do ICMS na remessa para industrialização após decorridos 180 dias.

O Evento de pedido de prorrogação substitui uma petição em papel do contribuinte, frente à administração pública, com um arquivo xml assinado.

O evento será utilizado pelo contribuinte e o alcance das alterações permitidas é definido no CONVÊNIO AE-15/74:

“Os Secretários de Fazenda dos Estados e do Distrito Federal, reunidos em Brasília, DF, no dia 11 de dezembro de 1974, resolvem celebrar o seguinte CONVÊNIO.

(...)

Cláusula primeira Os signatários acordam em conceder suspensão do Imposto sobre Operações Relativas à Circulação de Mercadorias nas remessas interestaduais de produtos destinados a conserto, reparo ou industrialização, desde que as mesmas retornem ao estabelecimento de origem no prazo de 180 (cento oitenta) dias, contados da data das respectivas saídas, prorrogáveis por mais cento e oitenta dias, admitindo-se, excepcionalmente, uma segunda prorrogação de igual prazo.

(...)

§ 1º O disposto nesta cláusula não se aplica às saídas de sucatas e de produtos primários de origem animal, vegetal ou mineral, salvo se a remessa e o retorno se fizerem nos termos de protocolos celebrados entre os Estados interessados.

§ 2º A suspensão nas remessas interestaduais para industrialização promovidas por estabelecimentos localizados no Estado de Mato Grosso do Sul fica condicionada à existência de autorização específica concedida pela Secretaria de Estado de Fazenda desse Estado.

(...)

Cláusula segunda O presente Convênio passa a vigorar a partir de 1º de janeiro de 1975.

(...)

Signatários: AC, AL, AM, BA, CE, DF, ES, GB, GO, MA, MG, MT, PA, PB, PE, PI, PR, RJ, RN, RS, SC, SE e SP.”

As UFs que determinarem em sua legislação local a suspensão do ICMS podem utilizar o mesmo recurso para receberem os pedidos de prorrogação de operações internas.

Esta NT define o layout e a operacionalização da petição da prorrogação da suspensão do ICMS e seu deferimento através dos seguintes eventos:

- Evento Pedido de Prorrogação 1º. prazo (tpEvento=111500, “EPP1”)
- Evento Pedido de Prorrogação 2º. prazo (tpEvento=111501, “EPP2”)
- Evento Cancelamento de Pedido de Prorrogação 1º prazo (tpEvento=111502, “ECP1”)
- Evento Cancelamento de pedido de Prorrogação 2º prazo (tpEvento=111503, “ECP2”)
- Evento Fisco Resposta ao Pedido de Prorrogação 1º prazo (tpEvento=411500, “EFPP1”)
- Evento Fisco Resposta ao Pedido de Prorrogação 2º prazo (tpEvento=411501, “EFPP2”)
- Evento Fisco Resposta ao Cancelamento de Prorrogação 1º prazo (tpEvento=411502, “EFCPP1”)
- Evento Fisco Resposta ao Cancelamento de Prorrogação 2º prazo (tpEvento=411503, “EFCPP2”)

FLUXO OPERACIONAL

1.1 Pedido de prorrogação

A saída com a suspensão de ICMS (nos casos previstos em legislação) é independente da emissão de eventos na NFe. Na necessidade de prorrogação deste prazo, o pedido de prorrogação se dá por eventos vinculados à NFe indica o item e a quantidade que se pretende prorrogar.

A suspensão do ICMS é prorrogável por mais 180 dias após o primeiro período de prorrogação. Neste caso, a empresa solicita uma nova prorrogação com o evento de 2º prazo de prorrogação.

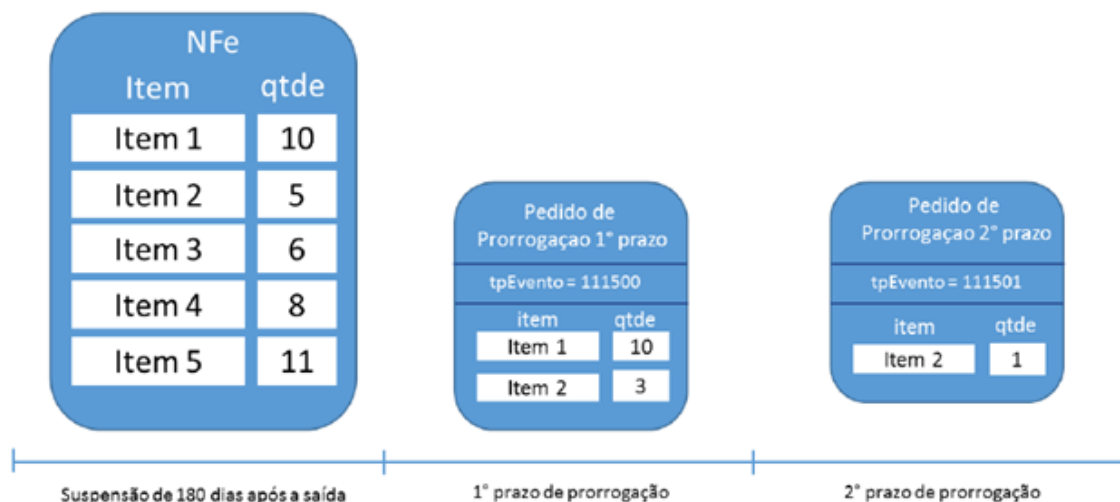

No exemplo acima, uma saída de 5 itens teve a suspensão prorrogada por 180 dias para os itens 1 e 2 nas quantidades 10 e 3, respectivamente. Em seguida, a empresa pediu a prorrogação da suspensão novamente para o item 2. Como já havia pedido a prorrogação para 3 unidades do item 2, está limitada a este no valor na 2ª prorrogação. No exemplo acima, pediu para apenas uma 1 unidade.

Como a suspensão pode ser prorrogável por até 2 períodos de 180 dias, há dois pedidos de prorrogação: um para o primeiro período de 180 dias (tpEvento = 111500) e outro para o segundo período de 180 dias (tpEvento = 111501).

1.1 Cancelamento

Se a empresa quiser desfazer o pedido de prorrogação (1º ou 2º prazo), pode enviar um evento pedindo seu cancelamento, porém, deverá observar a seguinte regra para cancelar eventos de Pedido de Prorrogação 1º prazo.

1. A quantidade de um determinado item prorrogado de 360 a 540 dias (nos eventos de prorrogação 2º prazo) deve sempre ter sido prorrogado de 180 a 360 dias por eventos de prorrogação 1º prazo. Por isso, ao tentar cancelar eventos de prorrogação 1º prazo, deve - se atentar para a quantidade de itens nos eventos de prorrogação de 2º prazo. É preciso que existam itens prorrogados no primeiro prazo (até 360 dias) suficientes para que as prorrogações a partir de 360 dias sejam compatíveis.

Considerando como exemplo os dados do item 1, não é possível cancelar o Pedido de Prorrogação 1º prazo sem antes cancelar o Pedido de Prorrogação 2º prazo. Neste caso, para realizar este cancelamento a empresa deverá seguir os seguintes passos:

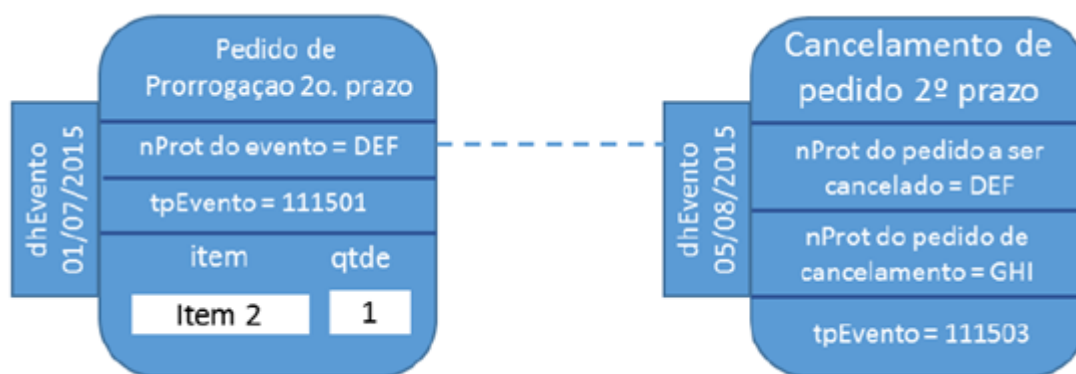

1. Solicitar evento de Cancelamento de Pedido de Prorrogação 2º prazo e, após deferimento deste;

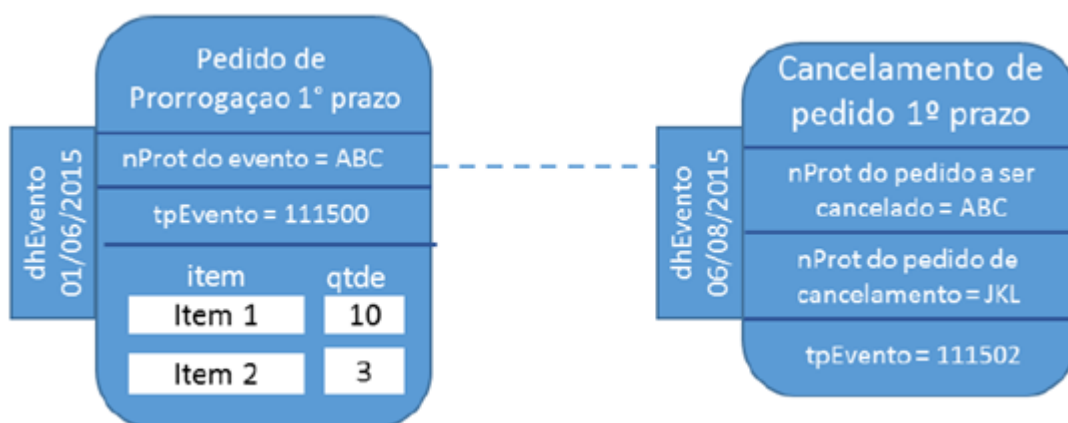

1. Solicitar evento de Cancelamento de Pedido de Prorrogação 1º prazo

O evento de cancelamento, além de vinculado à NFe de remessa, também está vinculado ao evento de prorrogação que se pretende cancelar. Este vínculo ocorre pelo ID do evento e pelo protocolo de registro do evento.

1.3 Deferimento dos pedidos de prorrogação e de cancelamento pela Sefaz

Todos os eventos de pedido de prorrogação e cancelamento são síncronos. A obtenção de um protocolo de registro na NFe não implica o deferimento pelo fisco como ocorre no registro de cancelamento de NFe, por exemplo.

O deferimento pela Sefaz depende de um evento (tp – 411500, 411501, 411502 ou 411503) assinado com certificado da Fazenda responsável pela empresa emitente da NFe de remessa. Este evento traz o posicionamento da Sefaz frente o pedido e a motivação no caso de indeferimento.

Para cada item, a Sefaz defere/indefer o pedido e justifica a resposta.

O evento do fisco está vinculado à NFe de remessa e ao pedido de prorrogação pelo ID do evento e pelo protocolo de registro do evento na NFe.

1.3.1 Exemplo de pedido de prorrogação e evento com resposta do fisco

A empresa pediu a prorrogação de 8 unidades do item 2. Porém, a NFe de remessa contém apenas 5 unidades do item 2. O evento de resposta para o pedido de prorrogação com nProt = ABC autoriza a prorrogação de prazo para 10 unidades do item 1 e indefere o pedido de prorrogação para o item 2.

1.3.2 Exemplo de Evento de cancelamento de pedido e resposta do fisco

A empresa pode pedir para cancelar um pedido de prorrogação depois da manifestação do fisco (deferindo ou indeferindo o cancelamento).

O deferimento de um pedido de cancelamento de um pedido de prorrogação que tenha sido aprovado anteriormente gera um novo evento do fisco revertendo todos os deferimentos.

Em situações que estejam fora do controle do fisco, por exemplo, uma ordem judicial em virtude de um mandado de segurança, determinando a reversão de uma resposta do fisco, há a possibilidade do fisco emitir novo evento revertendo sua posição.

Assim, um evento de prorrogação pode ter mais de um evento de resposta do fisco ao longo do tempo. A resposta do fisco que prevalece é sempre a última.

2. Exemplo de sequência de eventos no tempo e seu relacionamento

2.1 O registro dos eventos:

- As regras aplicadas no deferimento dos pedidos de prorrogação seguem a legislação vigente em cada UF de onde ocorreu a remessa com suspensão. O sistema da NFe apenas recebe os pedidos de prorrogação de suspensão de ICMS. As regras de rejeição desta NT definem critérios suficientes para o registro de um pedido de prorrogação (ou de cancelamento) pela Sefaz.
- O deferimento dos pedidos depende de critérios específicos fora do escopo da NFe. O recebimento de uma mensagem de resposta com o registro do evento não significa deferimento pela Sefaz responsável pelo contribuinte emissor da NFe de remessa.
- A resposta do fisco com o deferimento não é síncrona com a recepção do evento de pedido de prorrogação ou cancelamento do contribuinte. Dependendo das regras implementadas por cada Sefaz, alguns eventos podem ser analisados manualmente e dependem de intervenção humana para serem gerados.
- Cada NFe poderá ter até 99 eventos de prorrogação de 1º prazo, 2º. prazo, e cancelamento, em conjunto.
- Se uma NFe contiver mais que 20 eventos autorizados sem resposta pelo fisco, o WebService de recepção de eventos devolverá mensagem de rejeição. Esta medida visa a recepção de eventos em casos de erros no sistema do contribuinte.

- A geração de eventos do fisco com a resposta para os pedidos pode ser implementada internamente ao sistema da NFe ou por sistema independente que implemente regras específicas para o processamento de prorrogação de prazos para a suspensão de ICMS.
- NFes que tiverem pedidos de prorrogação de prazo com deferimento pelo fisco não poderão ser canceladas.
- As UFs que utilizarem Sefaz Virtual receberão os eventos de pedido de prorrogação através do compartilhamento com o ambiente nacional e emitirão os eventos do fisco para o Webservice de recepção de eventos.
- A empresa receberá a resposta do fisco através do compartilhamento de DFes segundo a Nota Técnica 2014/002 - Web Service de Distribuição de DF-e de Interesse dos Atores da NF-e (PF ou PJ).

3. ALTERAÇÃO OU CRIAÇÃO DE FONTES

Para atender as necessidades relatadas nesse projeto foi necessário alterar ou criar alguns objetos. A seguir será detalhado cada uma dessas alterações.

3.1 Alteração na Função Manutenção Estabelecimentos (CD0403)

Foi necessário alterar o programa Manutenção Estabelecimentos (CD0403) que possui por finalidade principal permitir o cadastro das informações correspondentes aos estabelecimentos. A alteração deverá ocorrer na pasta “NF-e” com a inclusão de um novo parâmetro CHECK-BOX onde o usuário poderá determinar se o Estabelecimento em questão permite ou não a prorrogação do prazo de suspensão do ICMS nas Remessas além de reestruturar toda a tela conforme exemplo a seguir.

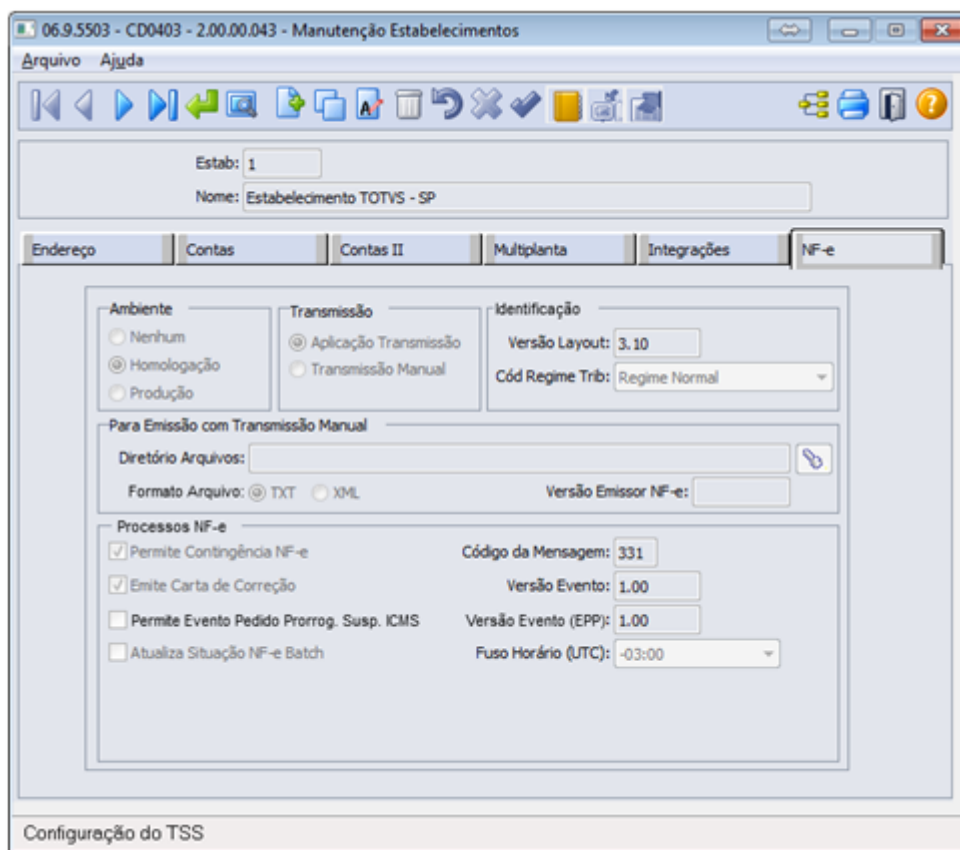

Todas as funcionalidades pré-existentes nessa tela permaneceram inalteradas. Atualmente essa tela possui algumas regras com relação a disparo da lógica de configuração do TSS e essas mesmas regras foram mantidas para esses novos campos.

3.2 Alteração na Função Manutenção Estabelecimentos (CD0403)

Foi necessário alterar o programa Configurações do TSS (CD0403B) que possui por finalidade principal permitir o cadastro dos parâmetros básicos do TSS. A alteração aconteceu na pasta “Eventos NF-e” com a inclusão de um novo parâmetro onde poderá determinar a versão do evento (EPP).

Essa informação será um reflexo do mesmo campo definido na tela do CD0403 na pasta NF-e, gravando a informação na mesma tabela e campo. Importante frisar que o esse campo apenas ficará disponível para digitação caso o parâmetro “Permite Evento Pedido Prorrog. Susp. ICMS” estiver marcado.

3.3 Alteração na Função Parâmetros de Integração do Estabelecimento (CD0360)

Alterado o programa Parâmetros de Integração do Estabelecimento (CD0360) que possui por finalidade principal permitir a definição e configuração de parâmetros considerados nas integrações para o estabelecimento. Essas parametrizações são referentes aos processos vinculados à NF-e e processos EDI utilizando o TOTVS Colaboração ou o TSS. Na tela serão apresentados todos os estabelecimentos cadastrados no ambiente, existindo ou não configuração de integração. Quando existir configuração de integração para o estabelecimento, os dados da integração serão exibidos em seus respectivos processos, porém caso não exista configuração de integração os processos estarão em branco.

A alteração realizada consiste em uma nova opção logo após a “Emissão Manif. Destinatário (MD-e)” com a possibilidade de seleção sendo: Branco, Nenhum, TSS e TOTVS Colaboração. Segue exemplo abaixo:

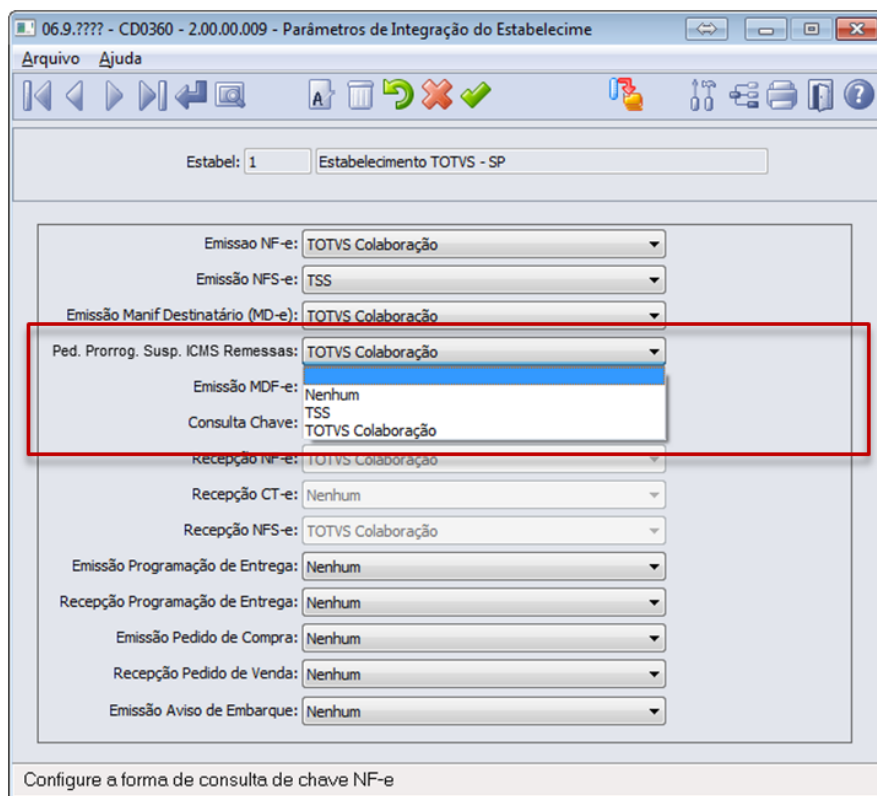

IMPORTANTE: O campo “Ped. Prorrog. Susp. ICMS Remessas” apenas ficará habilitado em tela para seleção caso o Estabelecimento estiver marcado para esse processo.

3.4 Alteração API FTAPI511 (FTAPI511)

Foi necessário alterar a API FTAPI511 que é responsável pela integração entre o Datasul e o TSS, diretamente via WebService. A principal alteração realizada nessa API foi com a inclusão dos novos parâmetros a serem passados para o TSS, conforme exemplo abaixo.

O método alterado é responsável pelos parâmetros da Carta de Correção Eletrônica (CC-e) e Evento de Pedido de Prorrogação (EPP).

Os parâmetros de entrada do método são:

```

<soapenv:Envelope xmlns:soapenv="http://schemas.xmlsoap.org/soap/enve:
  <soapenv:Header/>
  <soapenv:Body>
    <sped:CFGOCCE>
      <sped:USERTOKEN>TOIVS</sped:USERTOKEN>
      <sped:ID_ENT>000003</sped:ID_ENT>
      <sped:AMBIENTECCCE>2</sped:AMBIENTECCCE>
      <sped:VERCELAYOUT>1.01</sped:VERCELAYOUT>
      <sped:VERCELAYEVEN>1.00</sped:VERCELAYEVEN>
      <sped:VERCCEEVEN>1.00</sped:VERCCEEVEN>
      <sped:VERCCE>1.00</sped:VERCCE>
      <sped:HORAVERAOCCE>2</sped:HORAVERAOCCE>
      <sped:HORARIOCCE>2</sped:HORARIOCCE>
      <!--Optional:-->
      <sped:VEREPPLAYOUT>1.00</sped:VEREPPLAYOUT>
      <!--Optional:-->
      <sped:VEREPPLAYEVEN>1.01</sped:VEREPPLAYEVEN>
      <!--Optional:-->
      <sped:VEREPPEVEN>1.00</sped:VEREPPEVEN>
      <!--Optional:-->
      <sped:VEREPP>1.00</sped:VEREPP>
      <!--Optional:-->
      <sped:SEQLOTECCCE>?</sped:SEQLOTECCCE>
      <!--Optional:-->
      <sped:SEQLOTEEPP>?</sped:SEQLOTEEPP>
    </sped:CFGOCCE>
  </soapenv:Body>
</soapenv:Envelope>

```

O método de retorno será o seguinte:

```

<soap:Envelope xmlns:xsi="http://www.w3.org/2001/XMLSchema-instance" xmlns:xsd="http://
  <soap:Body>
    <CFGCCERESPONSE xmlns="http://webservices.totvs.com.br/spedcfgnfe.apw">
      <CFGCCERESULT>
        <AMBIENTE>2-Homologacao</AMBIENTE>
        <HORARIOCCE>2-Brasilia</HORARIOCCE>
        <HORAVERAOCCE>2-Nao</HORAVERAOCCE>
        <SEQLOTECCCE>0</SEQLOTECCCE>
        <SEQLOTEEPP>0</SEQLOTEEPP>
        <VERCCE>1.00</VERCCE>
        <VERCCEEVEN>1.00</VERCCEEVEN>
        <VERCELAYEVEN>1.00</VERCELAYEVEN>
        <VERCELAYOUT>1.01</VERCELAYOUT>
        <VEREPP>1.00</VEREPP>
        <VEREPPEVEN>1.00</VEREPPEVEN>
        <VEREPPLAYEVEN>1.01</VEREPPLAYEVEN>
        <VEREPPLAYOUT>1.00</VEREPPLAYOUT>
      </CFGCCERESULT>
    </CFGCCERESPONSE>
  </soap:Body>
</soap:Envelope>

```

Os exemplos mostrados acima representam os XMLs que serão utilizados na comunicação entre o ERP Datasul e o TSS.

3.5 Criação da Função Monitor Pedido Prorrogação Suspensão ICMS. (RE0712)

Criado um novo programa de nome “Monitor Pedido Prorrogação Suspensão ICMS” de código (RE0712) que possuirá por finalidade principal o monitoramento de pedidos de prorrogação da suspensão do ICMS nas remessas para industrialização onde o usuário poderá realizar e controlar todas as solicitações pertinentes às suas operações. A aparência e a forma de trabalho desse programa se assemelha ao Monitor da Manifestação de Destinatário (RE0709).

Est	Emitente Ser	Docto	Natur	Seq Item	Data Movto	Saldo	Situação Pedido	Prazo Atual	Dias Solic Prorrog 1	Solic Pror
1	13 22	1220213	611cre	10 .compras	23/11/2016	100,0000	Pedido Não Realizado	22/05/2017	133	
1	13 22	1220215	611cre	10 .compras	23/11/2016	100,0000	Pedido Não Realizado	22/05/2017	133	
1	13 22	1220217	611cre	10 .compras	23/11/2016	100,0000	Pedido Não Realizado	22/05/2017	133	
1	13 22	1220219	611cre	10 .compras	23/11/2016	50,0000	Pedido Não Realizado	22/05/2017	133	
1	13 22	1220220	611cre	10 .compras	24/11/2016	100,0000	Pedido Não Realizado	23/05/2017	134	
1	13 22	1220221	611cre	10 .compras	24/11/2016	100,0000	Pedido Não Realizado	23/05/2017	134	
1	13 22	1220225	611cre	10 .compras	24/11/2016	100,0000	Pedido Não Realizado	23/05/2017	134	
1	13 22	1220226	611cre	10 .compras	24/11/2016	100,0000	Pedido Não Realizado	23/05/2017	134	
1	13 22	1220227	611cre	10 .compras	24/11/2016	100,0000	Pedido Não Realizado	23/05/2017	134	
1	13 22	1220228	611cre	10 .compras	24/11/2016	100,0000	Pedido Não Realizado	23/05/2017	134	
1	13 22	1220229	611cre	10 .compras	24/11/2016	100,0000	Pedido Não Realizado	23/05/2017	134	
1	13 22	1220230	611cre	10 .compras	24/11/2016	100,0000	Pedido Não Realizado	23/05/2017	134	
1	13 22	1220231	611cre	10 .compras	24/11/2016	100,0000	Pedido Não Realizado	23/05/2017	134	
1	13 22	1220232	611cre	10 .compras	24/11/2016	100,0000	Pedido Não Realizado	23/05/2017	134	
1	13 22	1220233	611cre	10 .compras	24/11/2016	100,0000	Pedido Não Realizado	23/05/2017	134	
1	13 22	1220234	611cre	10 .compras	24/11/2016	100,0000	Pedido Não Realizado	23/05/2017	134	

Como regra este programa permitirá realizar pedidos apenas para os estabelecimentos (CD0403) habilitados para tal processo, pois no Ajuste SINIEF informado, não são todos os estados que foram signatários à conceder esta suspensão de ICMS nas remessas para industrialização. O programa permitirá selecionar todos os estabelecimentos, mesmo aqueles que não estiverem marcado no CD0403, porém quando o usuário tentar realizar a solicitação de prorrogação para um estabelecimento que não tenha essa permissão, será apresentado a mensagem de ERRO “54951 – Estabelec. não signatário à conceder suspensão ICMS” e deverá impedir que o processo continue.

* Est	Emitente Ser	Docto	Natur	Seq	Item	Data Movto	Saldo	Situação Pedido	Prazo Atual	Dias Solic	Prorrog 1	Solic Pror
1	13 22	1220213	611cre	10	.compras	23/11/2016	100,0000	Pedido Não Realizado	22/05/2017	133		
1	13 22	1220215	611cre	10	.compras	23/11/2016	100,0000	Pedido Não Realizado	22/05/2017	133		
1	13 22	1220217	611cre	10	.compras	23/11/2016	100,0000	Pedido Não Realizado	22/05/2017	133		
1	13 22	1220219	611cre	10	.compras	23/11/2016	50,0000	Pedido Não Realizado	22/05/2017	133		
1	13 22	1220220	611cre	10	.compras	24/11/2016	100,0000	Pedido Não Realizado	23/05/2017	134		
1	13 22	1220221	611cre	10	.compras	24/11/2016	100,0000	Pedido Não Realizado	23/05/2017	134		
1	13 22	1220225	611cre	10	.compras	24/11/2016	100,0000	Pedido Não Realizado	23/05/2017	134		
1	13 22	1220226	611cre	10	.compras	24/11/2016	100,0000	Pedido Não Realizado	23/05/2017	134		
1	13 22	1220227	611cre	10	.compras	24/11/2016	100,0000	Pedido Não Realizado	23/05/2017	134		
1	13 22	1220228	611cre	10	.compras	24/11/2016	100,0000	Pedido Não Realizado	23/05/2017	134		
1	13 22	1220229	611cre	10	.compras	24/11/2016	100,0000	Pedido Não Realizado	23/05/2017	134		
1	13 22	1220230	611cre	10	.compras	24/11/2016	100,0000	Pedido Não Realizado	23/05/2017	134		
1	13 22	1220231	611cre	10	.compras	24/11/2016	100,0000	Pedido Não Realizado	23/05/2017	134		
1	13 22	1220232	611cre	10	.compras	24/11/2016	100,0000	Pedido Não Realizado	23/05/2017	134		
1	13 22	1220233	611cre	10	.compras	24/11/2016	100,0000	Pedido Não Realizado	23/05/2017	134		
1	13 22	1220234	611cre	10	.compras	24/11/2016	100,0000	Pedido Não Realizado	23/05/2017	134		

As tabelas que são utilizadas como base para exibição dos registros na tela são um conjunto de informações das tabelas SALDO-TERC e DOCTO-GENER.

As colunas Estabelecimento, Emitente, Série, Docto, Natur, Seq., Item, Data Doc., Saldo são informações oriundas do SALDO-TERC, já para os demais campos são informações oriundas da tabela DOCTO-GENER que foram calculadas ou apresentadas em momento de execução.

A coluna "Saldo" demonstra a quantidade em aberto disponível do saldo terc naquele momento. O programa inclusive por padrão considerar o saldo em terceiros alocado, sendo assim essa regra é baseada no programa RE0702 no campo "Qt Alocada" (saldo-terc.qt-aloca-trans), para isso o saldo apresentado será o (SALDO – QT ALOCADA). Existe um parâmetro na tela de filtro que permitirá o usuário desmarcar para não considerar o saldo alocado caso desejar.

A tela de Filtro se assemelha ao seguinte exemplo:

É possível realizar a seleção do documento pela chave do registro da tabela Saldo Terc, além dos tipos do Saldo de Terceiros (Saída Beneficiamento ou Saída Consignação). No quadro ao lado o usuário poderá marcar as situações dos pedidos conforme sua necessidade. Na parte inferior deverá existir uma combo onde poderá ordenar os registros pela Data do Documento, Dias a Vencer, Documento, Emitente, Item ou Natureza de Operação.

Ao lado existe um parâmetro que quando marcado irá desconsiderar a quantidade alocada referente ao Saldo em Poder de Terceiros da quantidade apresentada na coluna Saldo.

Retornando a tela principal do programa, na coluna chamada “Situação Pedido” é apresentado as situações possíveis para o documento nesse processo. As opções dessa coluna serão:

Pedido Não Realizado: Nesse caso não foi realizado nenhum pedido de prorrogação para esse documento. Status inicial do documento.

Pedido Enviado: Quando foi realizado o envio de um ou mais pedidos de prorrogação para o documento.

Protocolo Retornado: Essa situação ocorre quando o SEFAZ recebe o pedido de prorrogação, retorna o protocolo de entrega porém ainda está processando esse pedido.

Pedido Deferido: Retorno do SEFAZ autorizando o pedido de prorrogação desse documento. Essa seria um dos possíveis status finais do documento.

Pedido Indeferido: Retorno do SEFAZ não autorizando o pedido de prorrogação desse documento. Essa seria um dos possíveis status finais do documento.

Cancelamento Enviado: Caso já tenha sido realizado um pedido de prorrogação e precisar enviar um cancelamento dessa pedido.

Cancelamento Recebido: Essa situação ocorre quando o SEFAZ recebe o pedido de cancelamento, retorna o protocolo de entrega porém ainda está processando esse cancelamento.

Cancelamento Deferido: Retorno do SEFAZ autorizando o cancelamento do pedido de prorrogação desse documento. Essa seria um dos possíveis status finais do documento.

Cancelamento Indeferido: Retorno do SEFAZ não autorizando o cancelamento do pedido de prorrogação desse documento. Essa seria um dos possíveis status finais do documento.

Ao clicar no botão DETALHAR deverá ser aberto o programa Consulta Saldos Terceiros Detalhado (RE0705) posicionado no registro que estava marcado no browser. Caso mais de uma linha estiver selecionada, será detalhado o primeiro registro da lista selecionada.

Data	Hora	Tipo	Mensagem	Texto Mensagem
23/11/2016	10:35:11	1	120	Solicitação de Pedido de Prorrogação 1 realizada.

No segundo browser as informações que serão exibidas irão representar a movimentação de todas as solicitações de envio e retorno que ocorreu entre o ERP e o Integrador. Esses registros são armazenados na tabela DOCTO-GENER.

Botão "**Solicitar Pedido**", através dessa opção será exibida a tela onde o usuário poderá marcar qual opção deseja solicitar o pedido de prorrogação de prazo.

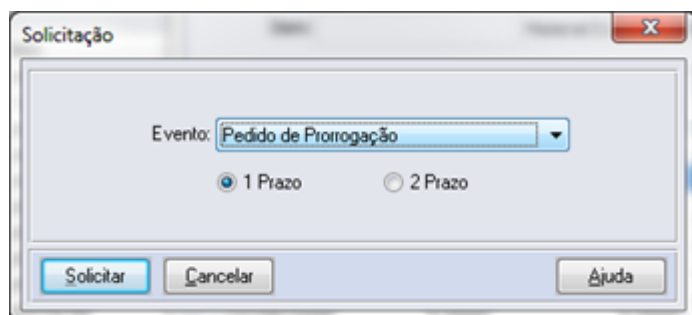

Atualmente estarão disponíveis as opções:

- Pedido de Prorrogação
- Cancelamento de Pedido de Prorrogação

Ao marcar a opção desejada e clicar em “Solicitar” o sistema deverá disparar o método REMESSAEVENTO. Serão utilizados os métodos do Web Service NFESBRA para o TSS.

Através do método REMESSAEVENTO será enviado os eventos de pedido de prorrogação e os eventos de cancelamento de pedido de prorrogação, ambos diferenciados através do TpEvento.

Evento Pedido de Prorrogação;

- Pedido de prorrogação 1º. Prazo (tpEvento=111500,“EPP1”)
- Pedido de prorrogação 2º. Prazo (tpEvento=111501,“ EPP2”)

Evento Cancelamento de Pedido de Prorrogação;

- Cancelamento de Pedido de Prorrogação 1º. Prazo (tpEvento=111502,“ECPP1”)
- Cancelamento de Pedido de Prorrogação 2º. Prazo (tpEvento=111503,“ECPP2”)

Exemplo de XML para o Evento de Pedido de Prorrogação 1º e 2º prazo.

O programa possui as seguintes faixas de seleção dos registros (Estabelecimento, Documento, Série, Natureza de Operação, Item, Emitente e Data de Emissão do documento). Segue exemplo da tela:

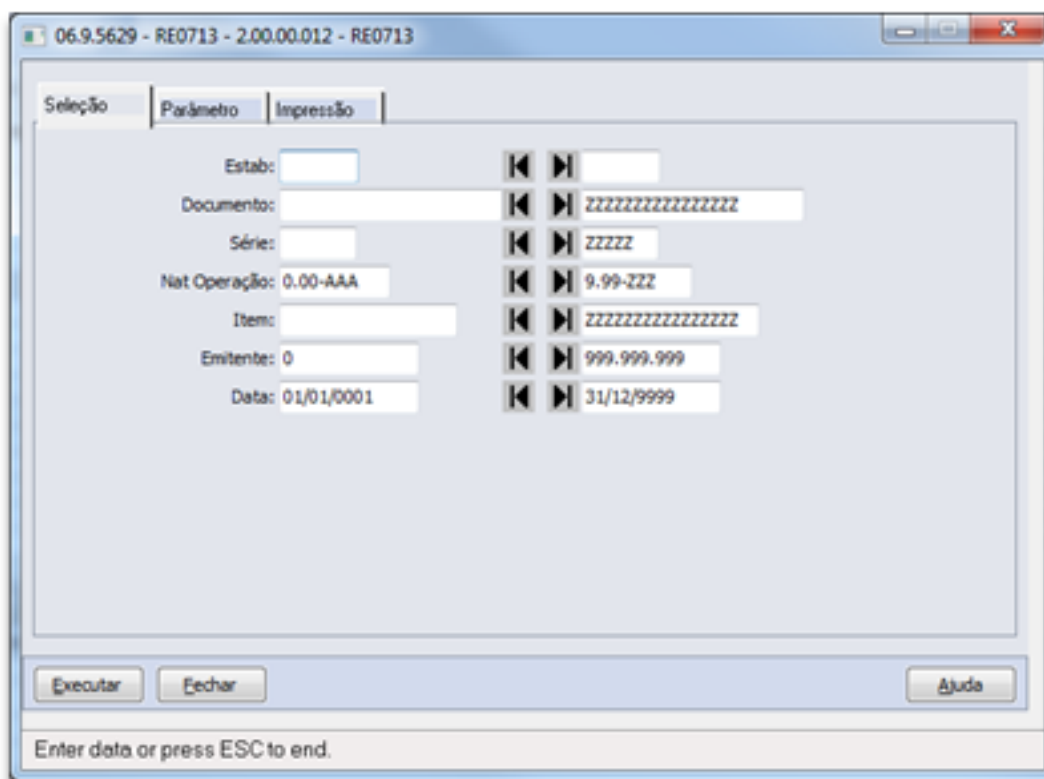

Parâmetro	Impressão
Estab:	
Documento:	ZZZZZZZZZZZZZZZZZZ
Série:	ZZZZZ
Nat Operação: 0.00-AAA	9.99-ZZZ
Item:	ZZZZZZZZZZZZZZZZZZ
Emitente: 0	999.999.999
Data: 01/01/0001	31/12/9999

Executar Fechar Ajuda

Enter data or press ESC to end.

Na pasta “Parâmetros” o programa permite ao sistema realizar a solicitação automática dos pedidos de prorrogação do ICMS.

O campo “**Realiza Pedido de Prorrogação Automática**” caso for marcado, ao realizar a execução desse programa se o relatório encontrar documentos com data de emissão menor ou igual a data informada no campo “Dias a Vencer”, o sistema deverá executar automaticamente o primeiro pedido de prorrogação de prazo.

O campo “**Dias a Vencer**” indica a quantidade de dias que o programa irá considerar para realizar a validação e geração automática da solicitação. Por padrão o campo deverá iniciar com 30 dias porém o usuário poderá alterar essa informação conforme necessidade.

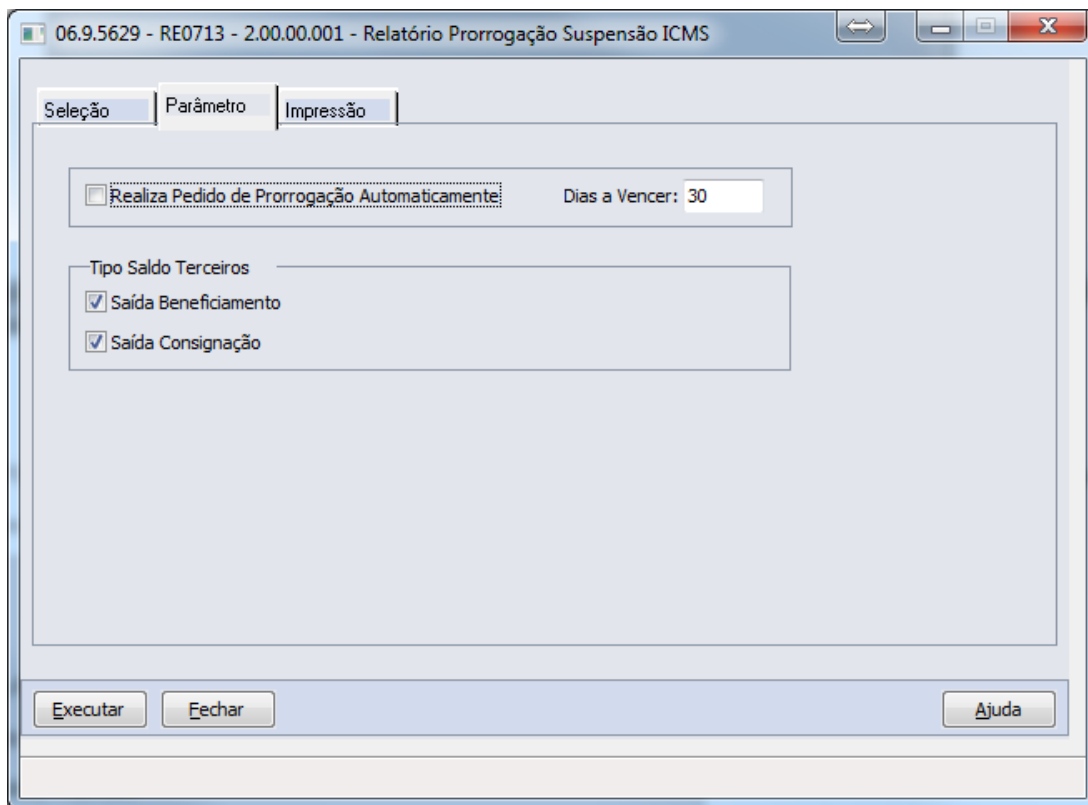

Quando esse programa realizar a solicitação automática de um pedido de prorrogação do prazo do ICMS, será gravado no histórico "Solicitação de Pedido de Prorrogação 1 Realizada Automaticamente.". Os demais controles como o retorno do protocolo de envio e da situação final da solicitação serão realizados pelo monitor RE0712.

3.7 Integração com o TOTVS Colaboração 2.0

Para realizar a integração do Pedido de Prorrogação de Prazo com o TOTVS Colaboração 2.0 os eventos de pedido de prorrogação seguem a mesma lógica do envio dos eventos de cancelamento e carta de correção.

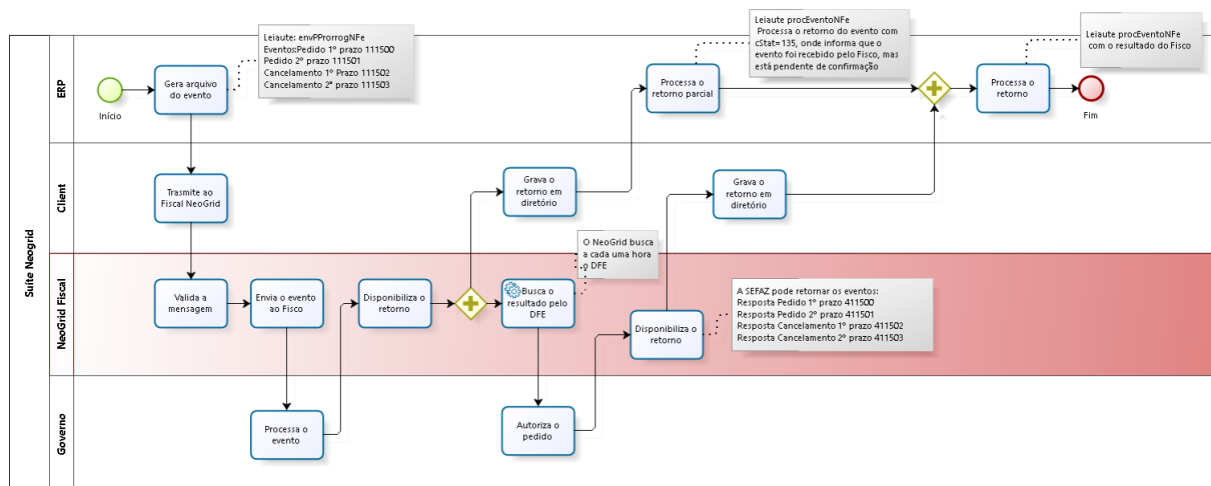

O envio dos eventos de pedido (111500 e 111501) e cancelamento (111502 e 111503) serão feitos a partir do ERP de forma assíncrona. O resultado do processamento da requisição virá de forma assíncrona nos documentos com tipo 534 e 535. A confirmação do pedido virá por uma fila específica no tipo 536, que será gerado automaticamente pela NeoGrid quando ocorrer o retorno pela DFE.

Emissão evento Pedido de Prorrogação

- Envio do TOTVS: 534 - XML SEFAZ (envPProrrogNFe_v9.99.xsd)
- Retorno ao TOTVS: 534 - XML SEFAZ (procEventoNFe_v99.99.xsd)

Emissão evento Cancelamento Pedido de Prorrogação

- Envio do TOTVS: 535 - XML SEFAZ (envPProrrogNFe_v9.99.xsd)
- Retorno ao TOTVS: 535 - XML SEFAZ (procEventoNFe_v99.99.xsd)

Retorno resposta do processamento no Fiscal

- Envio do TOTVS: **O processamento é gerado pela consulta automática na NeoGrid a cada uma hora. Não tem requisição do ERP.**
- Retorno ao TOTVS: 536 - XML SEFAZ (procEventoNFe_v99.99.xsd)

Segue exemplo do XML Fluxo 534 da Emissão do Pedido de Prorrogação.

```
<?xml version="1.0" encoding="UTF-8"?>
<evento xmlns="http://www.portalfiscal.inf.br/nfe" versao="1.00">
  - <infEvento Id="ID1115004212112724426200015855001000000001116800799501">
    <cOrgao>35</cOrgao>
    <tpAmb>2</tpAmb>
    <CNPJ>27244262000158</CNPJ>
    <chNFe>42121127244262000158550010000000011168007995</chNFe>
    <dhEvento>2016-01-19T13:56:15-02:00</dhEvento>
    <tpEvento>111500</tpEvento>
    <!-- Para o segundo pedido o codigo do evento e 111501 -->
    <nSeqEvento>1</nSeqEvento>
    <verEvento>1.00</verEvento>
    - <detEvento xmlns="http://www.portalfiscal.inf.br/nfe" versao="1.00">
      <descEvento>Pedido de Prorrogacao</descEvento>
      <nProt>135160000169261</nProt>
      - <itemPedido numItem="1">
        <qtdeItem>2</qtdeItem>
      </itemPedido>
    </detEvento>
  </infEvento>
</evento>
```

Segue exemplo do XML Fluxo 535 do Cancelamento do Pedido de Prorrogação.

```

<?xml version="1.0" encoding="UTF-8"?>
<evento xmlns="http://www.portalfiscal.inf.br/nfe" versao="1.00">
  - <infEvento Id="ID1115004212112724426200015855001000000001116800799501">
    <cOrgao>35</cOrgao>
    <tpAmb>2</tpAmb>
    <CNPJ>27244262000158</CNPJ>
    <chNFe>42121127244262000158550010000000011168007995</chNFe>
    <dhEvento>2016-01-19T13:56:15-02:00</dhEvento>
    <tpEvento>111502</tpEvento>
    <!-- Para o segundo cancelamento o codigo do evento e 111503 -->
    <nSeqEvento>1</nSeqEvento>
    <verEvento>1.00</verEvento>
  - <detEvento xmlns="http://www.portalfiscal.inf.br/nfe" versao="1.00">
    <descEvento>Cancelamento de Pedido de Prorrogaçao</descEvento>
    <idPedidoCancelado>ID1115004212112724426200015855001000000001116800799501</idPedidoCancelado>
    <nProt>135160000169261</nProt>
  </detEvento>
</infEvento>
</evento>

```

Como retorno do Pedido de Prorrogação a resposta caso o pedido for DEFERIDO será o seguinte XML do Fluxo 536.

```

<?xml version="1.0"?>
<procEventoNFe xmlns="http://www.portalfiscal.inf.br/nfe" versao="1.00">
  - <evento xmlns="http://www.portalfiscal.inf.br/nfe" versao="1.00">
    - <infEvento Id="ID4115003516060355314500010855001000000098140081778001">
      <cOrgao>35</cOrgao>
      <tpAmb>2</tpAmb>
      <CNPJ>46377222000129</CNPJ>
      <chNFe>35160603553145000108550010000000981400817780</chNFe>
      <dhEvento>2016-06-13T16:15:10-03:00</dhEvento>
      <tpEvento>411500</tpEvento>
      <nSeqEvento>1</nSeqEvento>
      <verEvento>1.00</verEvento>
    - <detEvento versao="1.00">
      <descEvento>Fisco - ProrrogaÃ§Ã£o ICMS remessa para industrializaÃ§Ã£o</descEvento>
      <idPedido>ID1115003516060355314500010855001000000098140081778001</idPedido>
      - <respPedido>
        <statPrazo>1</statPrazo>
        - <itemPedido numItem="1">
          <statPedido>1</statPedido>
          <justStatus>1</justStatus>
        </itemPedido>
      </respPedido>
    </detEvento>
  </infEvento>
  + <Signature xmlns="http://www.w3.org/2000/09/xmldsig#">
</evento>
- <retEvento versao="1.00">
  - <infEvento>
    <tpAmb>2</tpAmb>
    <verAplic>SP_EVENTOS_PL_100</verAplic>
    <cOrgao>35</cOrgao>
    <cStat>135</cStat>
    <xMotivo>Evento registrado e vinculado a NF-e</xMotivo>
    <chNFe>35160603553145000108550010000000981400817780</chNFe>
    <tpEvento>411500</tpEvento>
    <xEvento>Evento do Fisco registrado</xEvento>
    <nSeqEvento>1</nSeqEvento>
    <CNPJDest>05794609000101</CNPJDest>
    <dhRegEvento>2016-06-13T16:15:10-03:00</dhRegEvento>
    <nProt>135160002867262</nProt>
  </infEvento>
</retEvento>
</procEventoNFe>

```

Caso o retorno do Pedido de Prorrogação a resposta desse pedido for INDEFERIDO irá retornar o mesmo XML do Fluxo 536 porém com a Justificativa dessa rejeição.

```

<?xml version="1.0"?>
<procEventoNFe xmlns="http://www.portalfiscal.inf.br/nfe" versao="1.00">
  - <evento xmlns="http://www.portalfiscal.inf.br/nfe" versao="1.00">
    - <infEvento Id="ID4115003516060355314500010855001000000094198841660401">
      <cOrgao>35</cOrgao>
      <tpAmb>2</tpAmb>
      <CNPJ>46377222000129</CNPJ>
      <chNFe>35160603553145000108550010000000941988416604</chNFe>
      <dhEvento>2016-06-10T11:15:33-03:00</dhEvento>
      <tpEvento>411500</tpEvento>
      <nSeqEvento>1</nSeqEvento>
      <verEvento>1.00</verEvento>
    - <detEvento versao="1.00">
      <descEvento>Fisco - ProrrogaÃ§Ã£o ICMS remessa para industrializaÃ§Ã£o</descEvento>
      <idPedido>ID1115003516060355314500010855001000000094198841660401</idPedido>
      - <respPedido>
        <statPrazo>1</statPrazo>
        - <itemPedido numItem="1">
          <statPedido>2</statPedido>
          <justStatus>10</justStatus>
          <justStaOutra>AusÃancia de ManifestaÃ§Ã£o de DestinatÃairio</justStaOutra>
        </itemPedido>
      </respPedido>
    </detEvento>
  </infEvento>
  + <Signature xmlns="http://www.w3.org/2000/09/xmldsig#">
</evento>
- <retEvento versao="1.00">
  - <infEvento>
    <tpAmb>2</tpAmb>
    <verAplic>SP_EVENTOS_PL_100</verAplic>
    <cOrgao>35</cOrgao>
    <cStat>135</cStat>
    <xMotivo>Evento registrado e vinculado a NF-e</xMotivo>
    <chNFe>35160603553145000108550010000000941988416604</chNFe>
    <tpEvento>411500</tpEvento>
    <xEvento>Evento do Fisco registrado</xEvento>
    <nSeqEvento>1</nSeqEvento>
    <CNPJDest>99999999000191</CNPJDest>
    <dhRegEvento>2016-06-10T11:15:33-03:00</dhRegEvento>
    <nProt>135160002734380</nProt>
  </infEvento>
</retEvento>
</procEventoNFe>

```

3.8 Campo “Retorno” na Consulta do Saldo em Poder de Terceiros

A necessidade fiscal em realizar o retorno do saldo em poder de terceiros no prazo de 180 dias já é uma exigência a muito tempo solicitada pelo Governo, sendo assim alguns programas vinculados a esse processo normalmente mostram uma coluna/campo informando qual seria a data máxima de retorno dessa mercadoria.

Dentre esses programas se encontram o Consulta Saldos Item Detalhado (RE0702) onde possui uma coluna “Retorno” e o programa Consulta Saldos Fornecedor Detalhado (RE0703) que também possui a mesma coluna “Retorno”.

Em ambos os casos essa data apresentada passará a levar em consideração o novo cálculo realizado pelo monitor do RE0712 na coluna “Prazo Atual”.

Macro desconhecida: 'rate'

RE1001 - Manutenção de Documentos

Linha de Produto:	Datasul.
Segmento:	Manufatura.
Módulo:	Recebimento.
Função:	RE1001 - Manutenção de Documentos.
Situação /Requisito:	Quando se opta pelo método de aquisição para a apropriação do crédito do PIS/COFINS sobre aquisição de bens destinados ao ativo permanente da empresa, deverá ser deduzido o valor do ICMS da base de crédito do PIS/COFINS no momento do recebimento. É preciso realizar o tratamento para possibilitar o desconto do valor do ICMS da base do PIS/COFINS.
Solução /Implementação:	<p>Foi realizado o tratamento dessa necessidade por meio do Configurador de Tributos para o Módulo do Recebimento.</p> <p>A parametrização do cálculo da base do PIS/COFINS descontando o valor do ICMS no Configurador de Tributos, deverá influenciar apenas as notas de ativo imobilizado na qual foi optado pelo método de Aquisição.</p> <p>Por esse motivo, sugere-se a criação de uma classe fiscal de naturezas de operação para identificar esse tipo de nota. Segue sugestão:</p> <ol style="list-style-type: none"> 1. Criar um território fiscal (CD0753 – Territórios Fiscais) de origem (pode ser um amplo, por exemplo: Brasil) e um para o estado destino. 2. Criar uma classe fiscal (CD0754 – Classes Fiscais) do tipo natureza de operação, vincular os tributos "COFINS 013c - Base sem ICMS" e "PIS 013c - Base sem ICMS". 3. Na classe fiscal (CD0755 – Relacionamento Classe Fiscal) relacionar as naturezas de operação correspondentes às operações cujo valor do ICMS deve ser descontado da base do PIS /COFINS.

- | | |
|--|---|
| | <p>4. Criar um cenário fiscal (CD0759 – Cenários Fiscais) no território de origem, informar o território mais amplo, como por exemplo: Brasil, e no território de destino: o território criado para o estado. Relacionar ao cenário fiscal os tributos COFINS e PIS, e definir que a busca será com base na Natureza de Operação.</p> |
|--|---|

Macro desconhecida: 'rate'

ICMS Complementar com Base Cálculo Reduzida na Origem e Sem Redução no Destino

Características do Requisito

Linha de Produto:	Datusul									
Segmento:	Manufatura									
Módulo:	Recebimento									
Rotina:	<table border="1"> <thead> <tr> <th>Rotina</th> <th>Nome Técnico</th> </tr> </thead> <tbody> <tr> <td>RE1001</td> <td>Manutenção de Documentos</td> </tr> </tbody> </table> <table border="1"> <thead> <tr> <th>Rotina(s) envolvida(s)</th> <th>Nome Técnico</th> </tr> </thead> <tbody> <tr> <td>BODI317im2bra</td> <td>BO Cálculo dos impostos</td> </tr> </tbody> </table>		Rotina	Nome Técnico	RE1001	Manutenção de Documentos	Rotina(s) envolvida(s)	Nome Técnico	BODI317im2bra	BO Cálculo dos impostos
Rotina	Nome Técnico									
RE1001	Manutenção de Documentos									
Rotina(s) envolvida(s)	Nome Técnico									
BODI317im2bra	BO Cálculo dos impostos									
Tickets relacionados	221829									
Requisito (informe o requisito relacionado):	MMAN-4958									
País(es):	Brasil									
Banco(s) de Dados:	Todos									
Tabelas Utilizadas:	WT-IT-IMPOSTO									
Sistema(s) Operacional(is):	Windows e Linux									

Descrição

O objetivo principal desta liberação é prover as alterações necessárias no sistema Datasul para atender a demanda apresentada por alguns clientes com relação ao cálculo do ICMS Complementar com Base de Cálculo Diferenciada (Base Dupla) quando no momento da entrada da mercadoria não existe o aproveitamento do crédito do imposto. A tributação da operação é "Outros", porém com percentual de Redução informado na natureza, mas o cálculo do ICMS Complementar no Destino deverá ser realizado considerando a base cheia.

Regra de Negócio

A Emenda Constitucional nº 87/2015 promoveu alterações significativas nos incisos VII e VIII do § 2º do art. 155 da Constituição da República de 1988, além de ter incluído o art. 99 no Ato das Disposições Constitucionais Transitórias (ADCT).

A citada emenda constitucional outorgou uma nova competência tributária aos Estados relacionada ao Imposto sobre Operações relativas à Circulação de Mercadorias e Prestações de Serviços de Transportes Interestadual e Intermunicipal e de Comunicação (ICMS), qual seja, o diferencial de alíquota nas operações e prestações interestaduais que destinem mercadorias e serviços a consumidor final, não contribuinte do imposto.

Isto porque, as redações anteriores dos incisos VII e VIII do referido § 2º previam a incidência do imposto relativo à diferença entre as alíquotas interna e interestadual nas operações e prestações que destinem mercadorias e serviços a consumidor final, contribuinte do ICMS, localizado em outro Estado e, após as alterações promovidas pela EC nº 87/2015, o imposto referente a esta diferença também será devido nas operações e prestações interestaduais destinadas a consumidor final não contribuinte.

Conforme comentado anteriormente, o objetivo principal dessa liberação é permitir ao usuário do Recebimento no momento que está lançando uma nota fiscal com ICMS Complementar, caso a sua UF exigir, será possível configurar uma Base do ICMS Complementar diferenciada a Base do ICMS Normal. Esse processo também é conhecido como Base Dupla para tributação.

Importante:

Existiam algumas combinações de tributação entre a Origem e o Destino cujo resultado do cálculo do ICMS Complementar apresentado pelo sistema não estava condizente com o exigido, por esse motivo houve a necessidade na realização dessa manutenção.

Procedimento para Utilização

Considerando o cenário no qual a Empresa realiza a compra de produto para Uso e Consumo.

Nessa situação a nota fiscal de compra deste produto vem com Tributação Reduzida na operação interestadual, porém como a Empresa não deve tomar crédito de imposto no momento da digitação dessa nota fiscal de entrada, a Tributação adotada será igual a "Outros".

Este produto no estado de destino não possui o benefício de redução, sendo assim será necessário calcular o ICMS da UF Destino (UF da Empresa que realizou a compra) com a Base do ICMS, sem percentual de redução.

Para atender a essa demanda no Sistema Datasul a configuração deverá ser realizado conforme exemplo a seguir:

1. Como a Base de Cálculo do ICMS Complementar é Diferenciada (Dupla) existe a necessidade em marcar na Unidade de Federação do Destino (CD0904) o parâmetro "**Base ICMS Compl Diferenciada**" ou configurar um cenário fiscal através do Configurador de Tributos para o cálculo do ICMS Complementar.
2. Em seguida deverá ser configurado nesse caso é a natureza de operação de entrada, onde a tributação do ICMS será igual a **OUTROS**, deverá ser informado a **Alíquota Complementar** e com **% Redução ICMS**.

- Cód Tributação: Outros
- Alíquota ICMS: 0,00
- Alíquota Complem: 6,00
- Base ICMS: Líquido
- Tipo Base ICMS: A
- % Redução ICMS: 25,0000
- Destino Redução: Outros

3. Como a tributação para o cálculo do ICMS Complementar na UF de Destino é diferenciada, será necessário criar uma regra no programa Manutenção Alíquotas Impostos (CD0356) informando no campo "Cód Tribut ICMS UF Dest" como **TRIBUTADO** e poderá ser informado a alíquota interna do ICMS na UF Destino.

- Cód Tribut ICMS UF Dest: Tributado
- % Red ICMS UF Dest: 0,00
- Alíquota Interna UF Dest: 18,00

Memória de Cálculo	
Base de Cálculo do ICMS S/ Redução:	R\$ 1.000,00
Base de Cálculo do ICMS destacado na Nota Fiscal:	R\$ 750,00
Alíquota ICMS da operação:	12,00%
% Redução ICMS na UF Origem:	25,00%
Valor ICMS da operação:	R\$ 90,00
Alíquota ICMS na UF Destino:	18,00%
Alíquota ICMS Complementar: (Informado na natureza)	6,00%

Trib ICMS: Outros

Aliquota ICMS: 12,00

Perc Red ICMS: 25,0000

Base ICMS Não Trib.: 0,00

Base ICMS Outras: 750,00

Base ICMS: 0,00

Valor ICMS: 90,00

Para o cálculo do ICMS Complementar o primeiro passo realizado pelo sistema é recompor a Base de Cálculo do ICMS sem o % Redução e em seguida retirar o valor do ICMS da operação.

$$\text{Valor Merc. S/ ICMS} = (750,00 / (1 - (25,00 / 100))) - (750,00 * (12,00 / 100))$$

$$\text{Valor Merc. S/ ICMS} = (750,00 / 0,75) - (750,00 * 0,12)$$

$$\text{Valor Merc. S/ ICMS} = (1.000,00) - (90,00)$$

$$\text{Valor Merc. S/ ICMS} = \mathbf{R\$ 910,00}$$

Após esse processo o sistema encontra a nova Base de Cálculo que será utilizado para o cálculo do ICMS Complementar na UF de Destino da mercadoria.

$$\text{Base Cálculo ICMS Compl.} = (910,00 / (1 - (18 / 100)))$$

Base Cálculo ICMS Compl. = (910,00 / 0,82)

Base Cálculo ICMS Compl. = **R\$ 1.109,76**

Em seguida o cálculo do ICMS Complementar ocorre conforme regra adotada no primeiro passo, caso for base de cálculo diferenciada marcado na UF (CD0904) o sistema calcula o ICMS com base na alíquota do destino e diminui o valor do ICMS da operação:

ICMS Compl. = ((1.109,76 * (18 / 100)) - 90,00)

ICMS Compl. = ((1.109,76 * 0,18) - 90,00)

ICMS Compl. = (199,76 - 90,00)

ICMS Compl. = **R\$ 109,76**

Base ICMS Compl.:	1.109,76
Valor ICMS Compl.:	109,76

Caso for adotado algum cenário fiscal através do **Configurador de Tributos** a forma do cálculo do ICMS Complementar poderá ser diferente, sendo aplicado por exemplo a **Nova Base de Cálculo x Alíq. ICMS Complementar** (definindo na natureza), nessa situação o resultado final ficaria diferente.

TROLE CRÉDITO ICMS NAS ENTRADAS DE SIMPLES NACIONAL

Características do Requisito

Linha de Produto:	Datasul	
Segmento:	Manufatura	
Módulo:	Recebimento	
Rotina:	Rotina(s) envolvida(s)	Nome Técnico
	CD0303	Manutenção Relacionamento CST
	CD0401	Manutenção de Fornecedores
	CD0602a	Manutenção Contas Impostos Recuperar do Estabelecimento
	CD4395	Integração Recebimento com Obrigações Fiscais
	TDIN090	Trigger de eliminação da tabela DOCUM-EST
	BOIN090	BO da tabela DOCUM-EST
	BOIN176	BO da tabela ITEM-DOC-EST
	BOIN879	BO da tabela ESTAB-CTAS-IMPTO
	BOIN01016	BO da tabela EXT-DOCUM-EST
	BOIN01017	BO da tabela EXT-ITEM-DOC-EST
	RE0701	Consulta Documentos
	RE0701b	Consulta Itens Recebimento Fiscal
	RE0401	Listagem Conferência Documentos

	RE0530	Listagem Informações Simples Nacional (Novo)
	RE1001a	Modifica Documento
	RE1001b	Detalhe item recebimento fiscal
	RE1001b2	Alteração item recebimento fiscal
	RE1001b2a	Informações ICMS do item
	RE1005b3	Atualização de Documentos - Contabilização dos impostos
	RE1005c	Integração recebimento com faturamento
	RE2905	Geração nota recebimento físico para o fiscal
Chamados Relacionados	TQJBKT; TQINEC; TUWIQW; TUUDSY; TUFOQS; TVKBN3; TVLRP3; TVAW37;	
Requisito (ISSUE):	MMAN-1461	
País(es):	BRASIL	
Banco(s) de Dados:	TODOS	
Tabelas Utilizadas:	<p>DOCUM-EST – Documento do Estoque.</p> <p>ESTAB-CTAS-IMPTO – Contas Impostos Estabelecimento</p> <p>EXT-DOCUM-EXT – Extensão do Documento do Estoque</p> <p>EXT-ITEM-DOC-EXT – Extensão do Item do Documento do Estoque</p> <p>ITEM-DOC-EST – Item do Documento do Estoque</p> <p>IT-DOC-FIS – Item do Documento Fiscal</p> <p>SIT-TRIBUT-RELACTO - Relacionamentos da Situação Tributária</p>	

Sistema(s) Operacional(is):	Windows; Linux
--	----------------

Descrição

O objetivo principal desta liberação é prover as alterações necessárias no sistema Datasul para permitir a digitação das informações referentes à aquisição de mercadorias de empresas optantes pelo Simples Nacional. Informações como base do ICMS SN, Alíquota, Valor com permissão de crédito e CSOSN (Código de Situação da Operação no Simples Nacional).

Definição da Regra de Negócio

O Simples Nacional é um regime compartilhado de arrecadação, cobrança e fiscalização de tributos aplicável às Microempresas e Empresas de Pequeno Porte, previsto na Lei Complementar nº 123, de 14 de dezembro de 2006. Abrange a participação de todos os entes federados (União, Estados, Distrito Federal e Municípios). É administrado por um Comitê Gestor composto por oito integrantes: quatro da Secretaria da Receita Federal do Brasil (RFB), dois dos Estados e do Distrito Federal e dois dos Municípios.

Para o ingresso no Simples Nacional é necessário o cumprimento das seguintes condições:

- Enquadrar-se na definição de microempresa ou de empresa de pequeno porte;
- Cumprir os requisitos previstos na legislação; e
- Formalizar a opção pelo Simples Nacional.

Características principais do Regime do Simples Nacional:

- Ser facultativo;
- Ser irretroatável para todo o ano-calendário;
- Abrange os seguintes tributos: IRPJ, CSLL, PIS/Pasep, COFINS, IPI, ICMS, ISS e a Contribuição para a Seguridade Social destinada à Previdência Social a cargo da pessoa jurídica (CPP);
- Recolhimento dos tributos abrangidos mediante documento único de arrecadação - DAS;
- Disponibilização das ME/EPP de sistema eletrônico para a realização do cálculo do valor mensal devido, geração do DAS e, a partir de janeiro de 2012, para constituição do crédito tributário;
- Apresentação de declaração única e simplificada de informações socioeconômicas e fiscais;

- Prazo para recolhimento do DAS até o dia 20 do mês subsequente àquele em que houver sido auferida a receita bruta;
- Possibilidade de os Estados adotarem sublimites para EPP em função da respectiva participação no PIB. Os estabelecimentos localizados nesses Estados cuja receita bruta total extrapolar o respectivo sublimite deverão recolher o ICMS e o ISS diretamente ao Estado ou ao Município.

Como o Simples Nacional é um regime simplificado de recolhimento de tributos e o ICMS representa um percentual do total recolhido dentro desse regime, para o recolhimento e determinação da alíquota correspondente, a empresa deve enquadrar sua receita em uma das faixas de tributação previstas, considerando a soma da receita bruta acumulada nos últimos 12 (doze) meses anteriores ao do período de apuração.

As ME e as EPP optantes pelo Simples Nacional não poderão apropriar ou transferir créditos relativos a impostos ou contribuições abrangidas por esse regime, nem poderão utilizar ou destinar qualquer valor a título de incentivo fiscal. Entretanto, as pessoas jurídicas não optantes pelo Simples Nacional terão direito a crédito correspondente ao ICMS incidente sobre as suas aquisições de mercadorias de ME ou EPP optante pelo Simples Nacional, desde que destinadas à comercialização ou industrialização e observado, como limite, o ICMS efetivamente devido pelas optantes pelo Simples Nacional em relação a essas aquisições.

Além disso, mediante deliberação exclusiva e unilateral dos Estados e do Distrito Federal, poderá ser concedido, às pessoas jurídicas não optantes pelo Simples Nacional, crédito correspondente ao ICMS incidente sobre os insumos utilizados nas mercadorias adquiridas de indústria optante pelo Simples Nacional, sendo vedado o estabelecimento de diferenciação no valor do crédito em razão da procedência dessas mercadorias. Ressalte-se que os Estados, o Distrito Federal e os Municípios podem conceder isenção ou redução do ICMS ou do ISS específicos para ME ou EPP ou ainda determinar recolhimento de valor fixo para esses tributos.

Conforme determinado na Nota Técnica 2009/004, foi divulgado orientações de preenchimento da NF-e (emissores do Simples Nacional) e revoga item 2 da Nota Técnica 2008/004, a NF-e emitida por Microempresa (ME) ou Empresa de Pequeno Porte (EPP) optante pelo Simples Nacional deve observar as disposições da Resolução CGSN nº 10, de 28 de junho de 2007, e alterações posteriores.

Enquanto não forem implementados códigos específicos para identificar as operações realizadas por contribuinte optante pelo Simples Nacional, sem prejuízo dos demais campos obrigatórios, a emissão da NF-e por estabelecimento de ME/EPP optante pelo referido regime deverá observar, para o preenchimento dos campos do documento fiscal, as recomendações desta Nota Técnica.

No grupo “3) Grupo de tributos de ICMS (Normal ou ST)”, mais especificamente no tópico “3.1.1) Emissão de NF-e em operação tributada normalmente pelo Simples Nacional e com permissão de crédito de ICMS (art. 2º-A da Resolução CGSN nº 10/2007)”, quando existe a permissão de crédito de ICMS essa informação deverá vir destacada no campo de Informações Complementares com as expressões “DOCUMENTO EMITIDO POR ME OU EPP OPTANTE PELO SIMPLES NACIONAL” e “NÃO GERA DIREITO A CRÉDITO FISCAL DE IPI.”.

Na NF-e relativa à operação não enquadrada em qualquer das hipóteses previstas no art. 2º-B da Resolução CGSN nº 10/2007, além das expressões anteriores deverá ser indicada também a expressão “PERMITE O APROVEITAMENTO DO CRÉDITO DE ICMS NO VALOR DE R\$...; CORRESPONDENTE À ALÍQUOTA DE ...%, NOS TERMOS DO ART. 23 DA LC 123/2006” devem ser indicados, nos respectivos espaços, o valor do ICMS e a alíquota utilizada no cálculo.

Sendo assim os valores que permitem a empresa adquirente da mercadoria oriunda de optante do Simples Nacional virão destacados na observação da nota e esse valor representa o total agrupado para o documento como um todo. Dentro do processo que deverá ser realizado pelo usuário no momento da digitação dessa nota fiscal no módulo do Recebimento, esse valor deverá ser rateado por item, sendo que a somatória final desses valores deverá ser exatamente o mesmo que veio destacado na observação dessa nota.

Resumo das Alterações

Para atender à necessidade exposta, será necessário realizar as seguintes alterações:

1. CD0303 - Manutenção Relacionamento CST
2. CD0401 - Manutenção de Fornecedores
3. CD0602a - Manutenção Contas Impostos Recuperar do Estabelecimento
4. CD4395 - Integração Recebimento com Obrigações Fiscais
5. TDIN090 - Trigger de eliminação da tabela DOCUM-EST
6. BOIN090 - BO da tabela DOCUM-EST
7. BOIN176 - BO da tabela ITEM-DOC-EST
8. BOIN879 - BO da tabela ESTAB-CTAS-IMPTO
9. BOIN01016 - BO da tabela EXT-DOCUM-EST
10. BOIN01017 - BO da tabela EXT-ITEM-DOC-EST
11. RE0701 - Consulta Documentos
12. RE0701b - Consulta Itens Recebimento Fiscal
13. RE0401 - Listagem Conferência Documentos

14. RE0530 - Listagem Informações Simples Nacional (Novo)
15. RE1001a - Modifica Documento
16. RE1001b - Detalhe item recebimento fiscal
17. RE1001b2 - Alteração item recebimento fiscal
18. RE1001b2a - Informações ICMS do item
19. RE1005b3 - Atualização de Documentos - Contabilização dos impostos
20. RE1005c - Integração recebimento com faturamento
21. RE2905 - Geração nota recebimento físico para o fiscal

Os programas acima listados irão sofrer algum tipo de intervenção para adequar as novas necessidades descritas. Todas essas regras serão detalhas abaixo.

Procedimento para Utilização

1. ALTERAÇÃO OU CRIAÇÃO DE FONTES

Para atender as necessidades relatadas nesse projeto será necessário alterar e criar vários objetos. A seguir será detalhado cada uma dessas alterações:

1.1 Alteração Manutenção Relacionamento CST (CD0303)

Por meio deste programa é possível relacionar o Código de Situação Tributária (CST) de um tributo ao Estabelecimento, Natureza de Operação, NCM (Classificação Fiscal do Item), Código do Item, Código do Grupo de Emitente (Cliente ou Fornecedor) e Código do Emitente (Cliente ou Fornecedor). Semelhante ao cadastro de contas para faturamento, ou seja, pode-se criar relacionamentos com todas as informações ou relacionamentos genéricos. A ordem de busca das combinações se dá por aquela que possuir o maior número de dados.

Foi necessário alterá-lo para a inclusão de um botão Modificar. Sendo que a opção de modificação somente deve ser habilitada para o código de tributo 4 - Código de Situação da Operação no Simples Nacional (CSOSN), para os demais tributos este botão deve ser apresentado desabilitado. Ao clicar no botão Modificar deverá ser aberta a tela de inclusão de relacionamento (CC0303a).

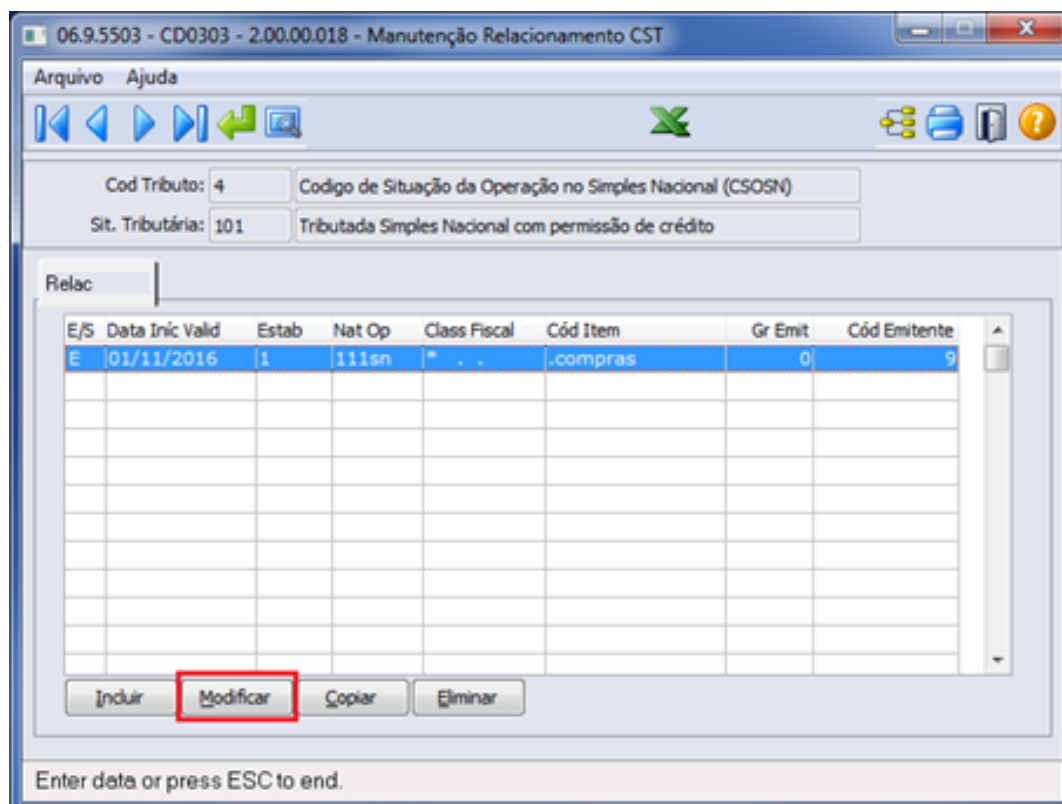

Na tela de inclusão do relacionamento (CD0303a) foi incluído um novo campo para possibilitar informar a alíquota com direito ao crédito de ICMS do simples nacional. Essa alíquota será sugerida no momento da inclusão dos itens do recebimento, assim como o código CSOSN correspondente ao relacionamento. Essa tela também deve ser adequada para ser chamada através do novo botão Modifica da tela principal, sendo que quando for chamada na opção modifica, somente deve permitir alterar o campo de alíquota.

06.9.5503 - CD0303A - 2.00.00.012 - CD0303A

Situação Tributária
 Cod Tributo: 4 Código de Situação da Operação no Simples Nacional (CSOSN) Dt Valid: 01/01/1999
 Situação Tributária: 101 Tributada Simples Nacional com permissão de crédito

Relacionamento Situação Tributária
 Entrada Saída
 Dt Início Validade: 01/11/2016
 Estabelecimento: 1 SQA 01
 Natureza Operação: 111sn Compra Simples Nacional
 Classificação Fiscal: * . .
 Item: .compras .Compras - Projeto
 Grupo: 0 Grupo 0 - Integração = REVER
 Emitente: 9 SimplesNac

Regras Relacionadas
 Aliquota: 2,35

OK Salvar Cancelar Ajuda

Tipo de documento

Alterar também o programa de Exportação/Importação de Relacionamento CST (CD0303b), para permitir exportar e importar a alíquota do tributo 4 - Código de Situação da Operação no Simples Nacional (CSOSN).

CD0303B - Bloco de notas

Arquivo Editar Formatar Exibir Ajuda

TOTVS S/A EXPORTAÇÃO / IMPORTAÇÃO Página: 1
 22/11/2016 - 14:37:00

----- REGISTROS EXPORTADOS -----

Linha	opção	Tributo	Sit. Tributária	Tp	Nota	Dt. valid	Estab	Nat	Op	Class	Fiscal	Item	Gr	Emit	Emitente	Aliq
1		4	101	Entrada		01/11/2016	1		111sn	*	. .	*		0	9	2,35

REGISTROS_CD0303_20161122_143700 - Excel

ARQUIVO PÁGINA INICIAL INSERIR LAYOUT DA PÁGINA FÓRMULAS DADOS REVISÃO EXIBIÇÃO TEAM Elaine Sueli Pacheco

	A	B	C	D	E	F	G	H	I	J	K	L
1	Opção	Cod Tributo	Sit. Tributária	Tipo de Nota	Dt Início Valid	Estabelecimento	Natureza Operação	Classificação Fiscal	Item	Grupo	Emitente	Aliquota
2		4	101	Entrada	01/11/2016	1	111sn	* . .	*	0	9	2,35
3												
4												
5												

REGISTROS_CD0303_20161122_143700

PRONTO

1.2 Manutenção de Fornecedores (CD0401)

Na pasta Fiscal deste programa foi incluído um novo campo "Optante do Simples Nacional". Essa informação será utilizada pelo Recebimento no momento da digitação do documento de entrada, onde caso marcado irá realizar algumas novas validações e para a geração do arquivo do SPED. Este campo somente deve estar disponível quando o país do usuário for igual a 1 - Brasil.

1.3 Manutenção Contas Impostos Recuperar do Estabelecimento (CD0602a)

Foi alterado o programa de Manutenção de Contas de Impostos a Recuperar (CD0602a) para possibilitar a definição de uma conta exclusiva para a contabilização dos valores referentes ao Simples Nacional.

06.9.5503 - CD0602A - 2.00.00.005 - Manutenção Contas Impostos Recuperar

Arquivo Ajuda

Estab: 1 SQA 01

Início Validade	Fim Validade	Imposto	Cta Imposto	Centro de custo Impo
01/01/1800	30/12/9999	ICMS	2.110.504.000.00.505	01.07.01.01.0000.101
01/01/1800	30/12/9999	IPI	2.110.504.000.00.511	01.07.02.02.0000.202
01/01/1800	30/12/9999	PIS	2.110.504.000.00.546	01.07.02.11.0000.211
01/01/1800	30/12/9999	COFINS	2.110.504.000.00.510	01.07.02.11.0000.211
01/01/1800	31/12/9999	Simplex	2.110.504.000.00.551	01.07.02.03.0000.203

Incluir Copiar Modificar Eliminar Filtrar

Enter data or press ESC to end.

06.9.5503 - CD0602A1 - 2.00.00.008 - Manutenção Contas Impostos Recuperar

Estabelecimento: 1 SQA 01

Imposto:

Início Validade:

Fim Validade:

Conta Imposto:

Centro de custo Imposto:

OK Salvar Cancelar Ajuda

Enter data or press ESC to end.

1.4 Integração Recebimento com Obrigações Fiscais (CD4395)

Foi alterado o programa CD4395a, responsável pela integração dos itens das notas de recebimento com o módulo de obrigações fiscais, para gravar na tabela IT-DOC-FISC as informações dos campos referentes ao simples nacional.

1.5 Trigger de eliminação da tabela DOCUM-EST (TDIN090)

Foi implementada a eliminação da tabela EXT-ITEM-DOC-EST quando a tabela DOCUM-EST for eliminada, evitando informações desencontradas no banco de dados. Deve-se realizar a eliminação de todos os registros da tabela EXT-ITEM-DOC-EST com a mesma chave da tabela DOCUM-EST.

1.6 BO da tabela DOCUM-EST (BOIN090)

Foi alterada a BOIN090 para realizar a totalização do valor do crédito do ICMS do simples nacional, gravando essa informação na tabela de EXT-DOCUM-EST.

1.7 BO da tabela ITEM-DOC-EST (BOIN176)

Foi alterado a BO da tabela ITEM-DOC-EST para realizar a sugestão das informações referentes ao simples nacional configuradas no programa Manutenção Relacionamento CST (CD0303) quando no cadastro do fornecedor estiver marcado que o mesmo é optante do simples nacional. Para tal foi alterado a include dessa BO. Essas informações serão utilizadas para a sugestão da origem do item, que trata-se do primeiro dígito do código do CSOSN.

Na include passou a verificar se o emitente está com o campo optante do simples nacional marcado, se estiver deverá ser chamada a nova procedure sugere_simples_nacional, para a realização da sugestão da alíquota do simples nacional, base do simples nacional, valor do simples nacional e CSOSN.

1.8 Consulta Documentos (RE0701)

Foram incluídos no programa, na pasta Totais I do RE0701, três novos campos para a apresentação do total do valor do crédito do ICMS do simples nacional gravado na tabela EXT-DOCUM-EST. Esses campos somente terão valor quando um dos itens da nota possuir a informação do valor do crédito do ICMS do simples nacional.

	Total da Nota	Total dos Itens	Diferença
Base Cálculo ISS:	0,00	0,00	0,00
Valor ISS:	0,00	0,00	0,00
Base ICMS Subs:	0,00	0,00	0,00
Valor ICMS Subs:	0,00	0,00	0,00
Base ICMS Compl:	0,00	0,00	0,00
ICMS Complementar:	0,00	0,00	0,00
ICMS Subst Frete:	0,00	0,00	0,00
ICMS Simples Nac.:	108,50	108,50	108,50
Pis Subst:	0,00	0,00	0,00
Cofins Subst:	0,00	0,00	0,00

1.9 Listagem Conferência Documentos (RE0401)

Foi necessário alterar a listagem das notas de recebimento, para permitir a impressão das informações do simples nacional. Para isso foi necessário incluir um novo toggle-box na pasta Parâmetros, com o label "Imprime Inf. do Simples Nacional", sendo que ao abrir o programa esse campo não deverá vir marcado, caso o usuário verifique a necessidade de listar tais informações, o mesmo poderá marcá-lo.

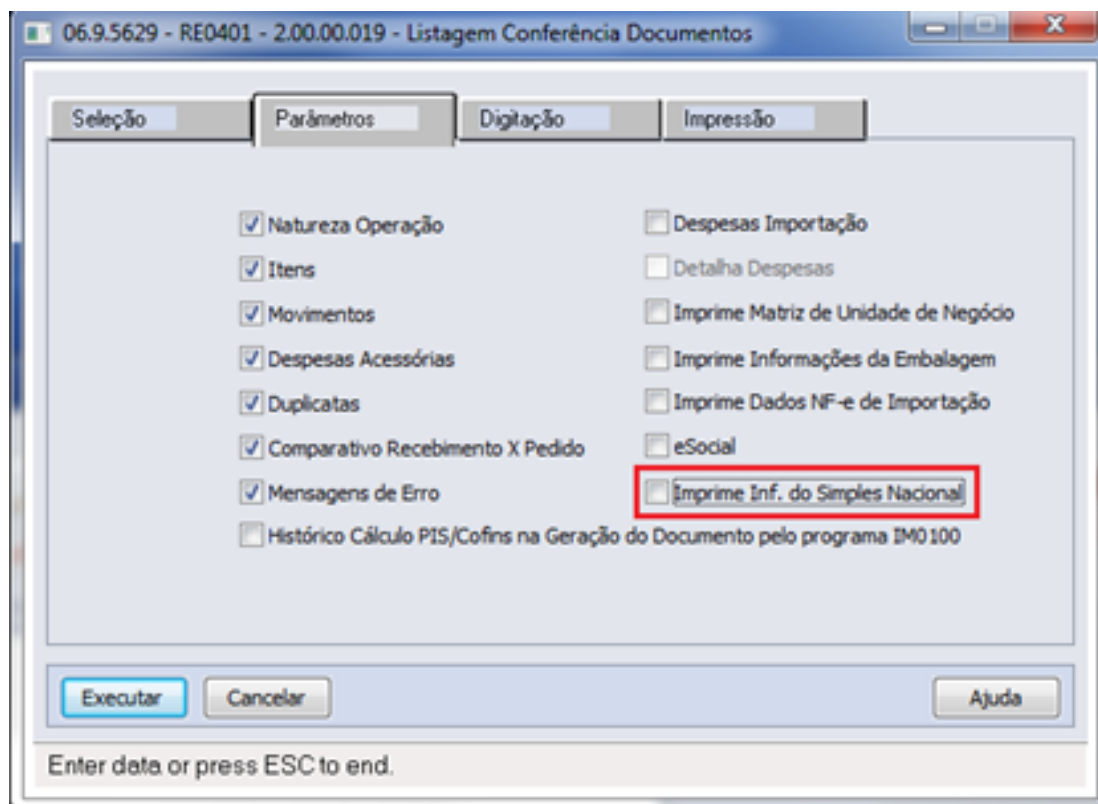

RE0401 - Bloco de notas

Arquivo Editar Formatar Exibir Ajuda

Seq		Item	Dep	Localiz	Lote/Série		Valid	Lote	qtde
2	.comprasdd		fab						1,0000

Nr	Seq	Item	CSOSN	Base	SIMPLES NACIONAL		valor
					Base	Aliq	
1	.compras		5678	1.000,00	3,25		32,50
2	.comprasdd		8547	500,00	2,30		11,50
				1.500,00			44,00

MOVIMENTOS GERADOS

Item: .comprasDD - .Compras Débito Direto - Projeto 87

Tipo Transação: Saída

1.10 Listagem Informações Simples Nacional (Novo) (RE0530)

Foi criado um novo programa para imprimir exclusivamente as informações referentes ao crédito do ICMS do simples nacional. Esse programa deverá ter as pastas de Seleção, Parâmetros, Digitação e Impressão. Na pasta seleção deve possuir faixa por Série, Documento, Natureza Operação, Emitente, Estabelecimento e Data de Transação.

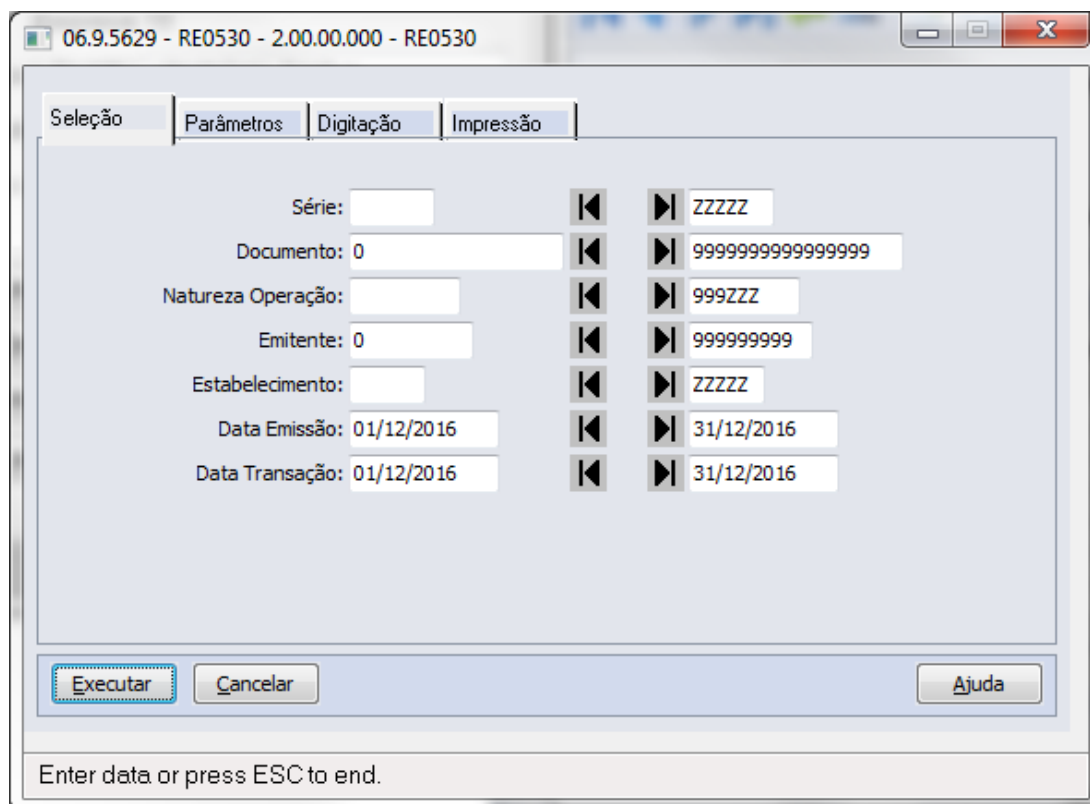

06.9.5629 - RE0530 - 2.00.00.000 - RE0530

Seleção | Parâmetros | Digitação | Impressão

Série: | ZZZZZ

Documento: | 9999999999999999

Natureza Operação: | 999ZZZ

Emitente: | 999999999

Estabelecimento: | ZZZZZ

Data Emissão: | 31/12/2016

Data Transação: | 31/12/2016

Enter data or press ESC to end.

Na pasta Parâmetros deverá ser criado um retângulo com texto "Listar Documentos", dentro deste retângulo deverá ser criado dois toggle-box, um com label "Pendentes" e outro com label "Atualizados". Com o objetivo de listar as notas pendentes de atualização no estoque e as notas já atualizadas no estoque, respectivamente. Permitindo assim ao usuário, optar por listar todas as notas, somente as notas pendentes de atualização ou somente as notas atualizadas. Ao abrir o programa ambas as opções devem vir marcadas.

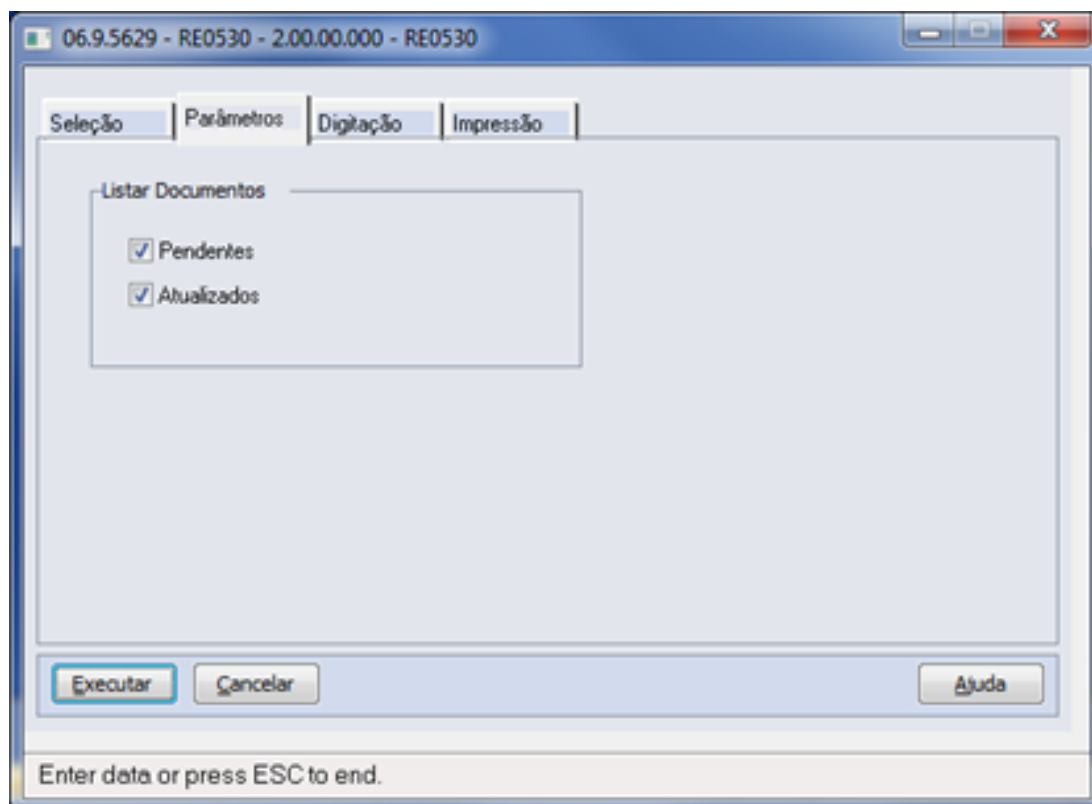

A pasta Digitação terá como objetivo informar as notas que se deseja listar, ignorando assim os parâmetros informados na pasta Seleção. Desta forma, deverá solicitar a Serie, Documento, Emitente e Natureza Operação. Deverá ser possuir as funcionalidades padrões das pastas de digitação, que são Inserir, Alterar, Retirar, Salvar e Recuperar.

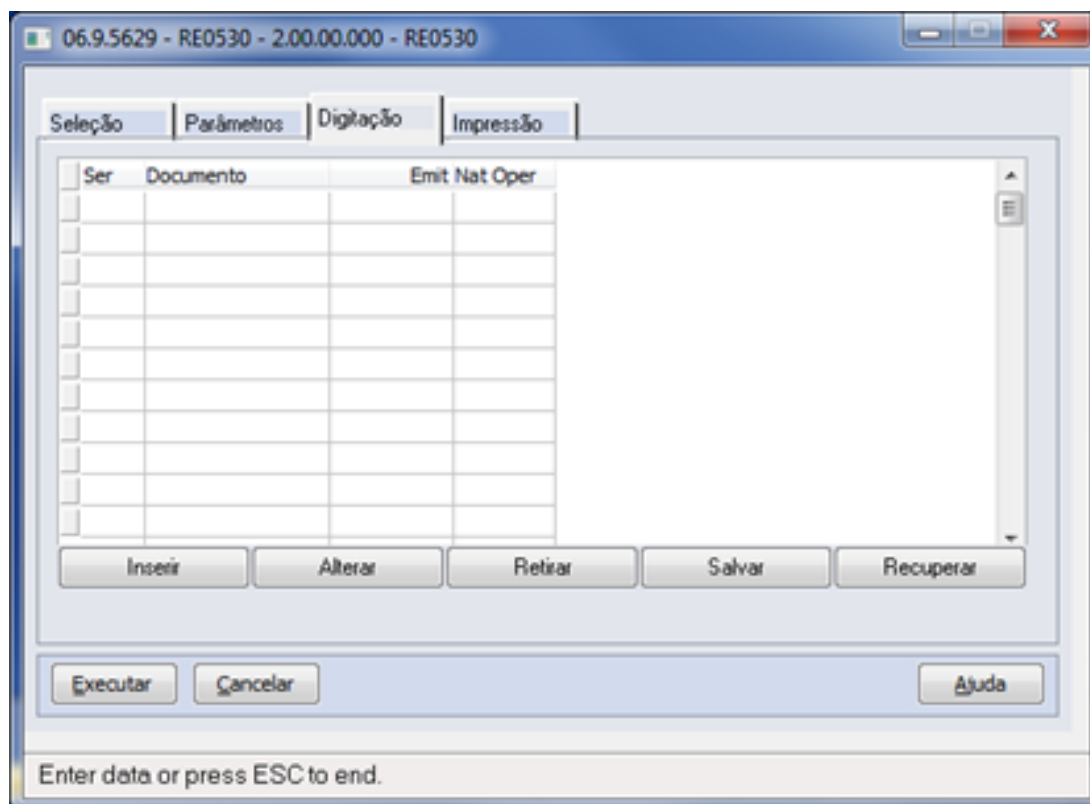

Na pasta Impressão, os destinos padrões de impressão devem ser apresentados desabilitados, sendo que a opção Planilha deve estar selecionada, pois esse novo programa somente permitirá a geração em formato Excel. O campo para informar o caminho, no qual o arquivo será gerado, deverá permitir edição. E deverá ser implementada a opção de "Imprimir Parâmetros", possibilitando ao usuário optar pela impressão ou não das informações de Seleção, Parâmetros e Digitação utilizados para a geração da listagem.

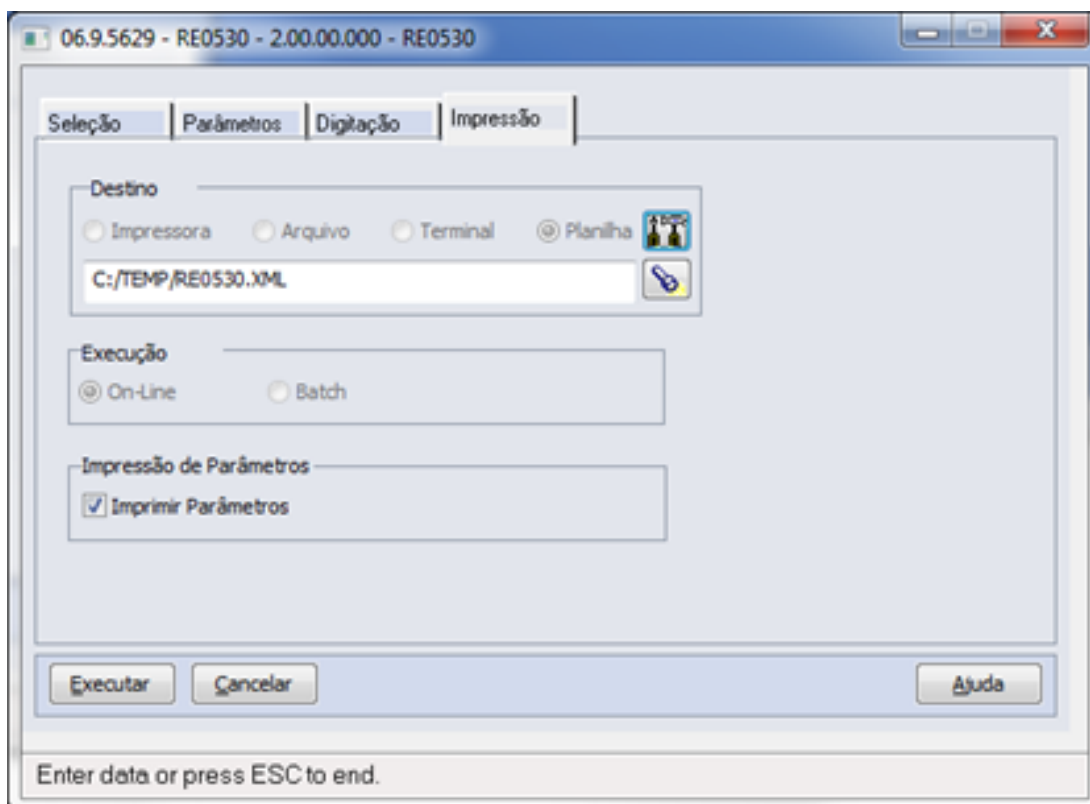

RE0530(5) [Compartilhado] - Excel

Elaine Sueli Pacheco

Relatório de Notas Simples Nacional														
Estab	Dt Emissão	Dt Trans	Série	Documento	Emitente	Nat Op	Situação	Seq Item	Base ICMS SN	Aliq ICMS SN	Valor ICMS SN	CSOSN		
1														
3	1	03/11/2016	03/11/2016	1	0031116	9	111sn	Atualizado	1	compras	1.000,00	3,25	32,50	5678
4	1	03/11/2016	03/11/2016	1	0031116	9	111sn	Atualizado	2	comprasdd	500,00	2,30	11,50	8547
5	1	07/11/2016	07/11/2016	1	0071116	1	111sn	Atualizado	1	comprasdd	857,00	2,45	21,00	6978
6	1	09/11/2016	09/11/2016	1	0091116	9	111sn	Atualizado	1	compras	1.000,00	4,50	45,00	9116
7	1	09/11/2016	09/11/2016	1	0911161	9	111sn	Atualizado	1	comprasdd	1.000,00	4,50	45,00	4567
8	1	09/11/2016	09/11/2016	1	0911162	9	111sn	Atualizado	1	compras	1.000,00	4,50	45,00	4567
9	1	11/11/2016	11/11/2016	1	0000008	9	211sn	Atualizado	1	compras	500,00	0,00	0,00	1900
10	10002	11/11/2016	11/11/2016	1	0000012	9	211sn	Atualizado	1	compras	500,00	2,35	11,75	1900
11	1	18/11/2016	18/11/2016	1	0181116	9	111sn	Atualizado	1	compras	1.000,00	2,35	23,50	0101
12	1	18/11/2016	18/11/2016	un	0001811	1	111a	Atualizado	1	compras	300,00	0,00	0,00	0900
13	1	18/11/2016	18/11/2016	un	0001811	1	111a	Atualizado	2	compras	200,00	0,00	0,00	0900
14	1	18/11/2016	18/11/2016	un	0181116	1	111a	Atualizado	1	compras	1.050,00	0,00	0,00	0900
15	1	06/12/2016	06/12/2016	1	0061216	9	211ati	Atualizado	1	comprasdd	1.000,00	1,70	17,00	1900
16	1	12/12/2016	12/12/2016	1	1220292	9	111Sn	Atualizado	1	compras	1.000,00	1,25	12,50	0101
17	1	14/12/2016	14/12/2016	1	0141216	9	111sn	Atualizado	1	compras	1.000,00	2,35	23,50	0101
18	1	20/12/2016	20/12/2016	1	0201216	9	111sn	Pendente	1	compras	1.000,00	2,35	23,50	0101
19	1	20/12/2016	20/12/2016	1	0201216	9	211sn	Pendente	1	compras	1.000,00	0,00	0,00	0900
20														

PRONTO

1.11 Modifica Documento (RE1001a)

Foi incluído no programa RE1001a, pasta Totais I, três novos campos para a apresentação do total do valor do crédito do ICMS do simples nacional gravado na tabela EXT-DOCUM-EST. Esses campos devem ser apresentados sempre desabilitados e somente terão valor quando um dos itens da nota possuir a informação do valor do crédito do ICMS do simples nacional.

06.9.5629 - RE1001A1 - 2.00.00.040 - Modifica Documento

Docum I | Docum II | Valores | Endereço | Narrativa | Totais I | Totais II | Transp

	Total da Nota	Total dos Itens	Diferença
Base Cálculo ISS:	0,00	0,00	0,00
Valor ISS:	0,00	0,00	0,00
Base ICMS Subs:	0,00	0,00	0,00
Valor ICMS Subs:	0,00	0,00	0,00
Base ICMS Compl:	0,00	0,00	0,00
ICMS Complementar:	0,00	0,00	0,00
ICMS Subst Frete:	0,00	0,00	0,00
ICMS Simples Nac.:	17,63	17,63	17,63
Valor PIS Subs:	0,00	0,00	0,00
Valor COFINS Subs:	0,00	0,00	0,00

OK Salvar Cancelar Ajuda

Valor COFINS Substituto

1.12 Informações ICMS do item (RE1001b2a)

No programa RE1001b2a, tela de ICMS do item da nota de recebimento, incluir cinco campos no canto inferior direito:

- Campo "Simples Nacional" que deverá ficar sempre habilitado. Lembrando que esse campo será marcado automaticamente na criação do item da nota quando o fornecedor estiver marcado como optante do simples nacional.
- Campo "Aliq. Simples Nac.", este campo somente deve ser habilitado quando o campo "Simples Nacional" estiver marcado.
- Campo "Base Simples Nac.", este campo somente deve ser habilitado quando o campo "Simples Nacional" estiver marcado.
- Campo "Valor Simples Nac.", este campo somente deve ser habilitado quando o campo "Simples Nacional" estiver marcado.
- Campo "CSOSN", onde o primeiro dígito é a origem do item e os quatro últimos dígitos é a situação tributária. Este campo somente deve ser habilitado quando o campo "Simples Nacional" estiver marcado.

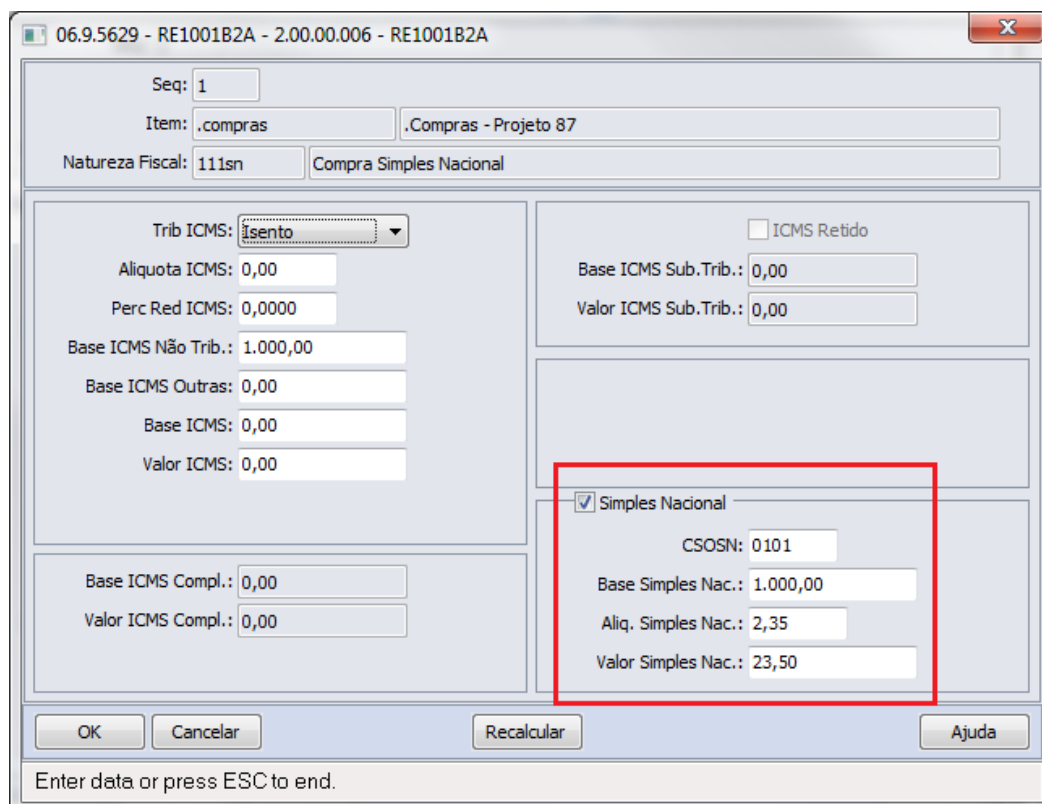

Implementado a lógica para recalculer a base e o valor do simples nacional quando utilizado o botão "Recalcular", uma vez que este botão possui a funcionalidade de recalculer a base do ICMS. O valor do simples nacional também deve ser recalculado automaticamente quando alterado manualmente a alíquota do simples nacional ou a base do simples nacional.

O registro na tabela EXT-ITEM-DOC-EXT somente deve ser gravado quando um dos campos do simples nacional ("Aliq. Simples Nac.", "Base Simples Nac.", "Valor Simples Nac.") possuir conteúdo diferente de zero ou quando o campo CSOSN estiver diferente de branco.

1.13 Atualização de Documentos - Contabilização dos impostos (RE1005b3)

Alterado o programa RE1005b3, responsável para contabilização dos impostos das notas de recebimento, logo após a linha 2255, para realizar a contabilização do valor de crédito do simples nacional. Esse valor deve ser contabilizado a débito na conta definida como sendo do simples nacional para o estabelecimento de entrada da nota, no caso desta não existir, deverá ser utilizada a conta de ICMS a Recuperar do estabelecimento. O lançamento a crédito deverá ser realizado na conta de saldo do item, fazendo com que esse valor não seja considerado como custo para o item.

Abaixo exemplo de como deverá ficar a grade contábil das notas que possuam valor de crédito de ICMS do simples nacional. No exemplo abaixo a nota possui um valor total de R\$ 1.000,00 e R\$ 45,00 de crédito de ICMS do simples nacional, pode-se verificar que na conta de saldo do item foi realizado um lançamento a débito de R\$ 1.000,00 e em seguida foi efetuado um lançamento de crédito de R\$ 45,00 estornando o valor de crédito de ICMS do simples nacional do custo do item, restando como custo apenas R\$ 955,00.

Conta Contábil	Título Conta	GRADE CONTÁBIL UNeg Item	Débito	Crédito
2.110.504.000.00.528	Transitória de Compras	01 .compras	0,00	1.000,00
2.110.504.000.00.551	Simples Nacional Recuperar	01 .compras	45,00	0,00
2.110.504.000.00.601	Saldo Por Grupo de Estoque	01 .compras	1.000,00	0,00
			0,00	45,00

1.14 Integração recebimento com faturamento (RE1005c)

No programa de integração do recebimento com faturamento, no ponto existente de alimentação das informações do simples nacional quando o estabelecimento de entrada no recebimento está definido como simples nacional, logo abaixo da linha 542, implementar lógica para gravar nas tabelas de faturamento as informações definidas no item da nota do recebimento quando estes existirem e não sobrepô-los com a busca existente atualmente.

1.15 Geração nota recebimento físico para o fiscal (RE2905)

Implementado a lógica de sugestão do código do CSOSN e alíquota do simples nacional de acordo com os relacionamentos existentes no programa Manutenção Relacionamento CST (CD0303), bem como, realizar a cópia da base do ICMS para a base do Simples Nacional e realizar o cálculo do valor do simples nacional, através da aplicação da alíquota do simples nacional na base do simples nacional. Sendo que essa sugestão somente deve ocorrer caso o fornecedor esteja marcado como optante do simples nacional.

RE1005 – Atualização de Documentos

Linha de Produto:	Datasul
Segmento:	Manufatura
Módulo:	Recebimento
Função:	RE1005 – Atualização de Documentos
Situação /Requisito:	Ao atualizar uma devolução de cliente com nota de faturamento relacionada, sendo que na nota de faturamento houve a contabilização do INSS, o recebimento contabiliza o INSS, ou seja, não o estorna.
Solução /Implementação:	Foi alterada a contabilização da nota de devolução para estornar o INSS quando houver INSS informado na nota vinculada.

Macro desconhecida: 'rate'

3.6 Recursos Humanos - Legislação - 12.1.16

3.6.1 Administração de Pessoal - Legislação - 12.1.16

Férias e Rescisões - Legislação - 12.1.16

DSR Comissionados para o Cálculo de Rescisão

Linha de Produto:	Datasul
Segmento:	Capital Humano, C&P e Educacional
Módulo:	MFR - Férias e Rescisões
Função:	FR5100 - Cálculo Normal de Rescisões FR5160 - Cálculo Complementar de Rescisões
Situação /Requisito:	<p>Existe a necessidade de possibilitar a distinção da origem de adicional DSR (Descanso Semanal Remunerado) sobre comissões de acordo com o tipo de contrato da operadora de planos de saúde.</p> <ul style="list-style-type: none"> • DSR Adicional Geral. • DSR Adc Preestabelecido - Individual/Familiar. • DSR Adc Preestabelecido - Coletivos por Ades/Æo. • DSR Adc Preestabelecido - Coletivos Empresariais. • DSR Adc Pçs-estabelecido - Coletivos por Ades/Æo. • DSR Adc Pçs-estabelecido - Coletivos Empresariais.
Solução /Implementação:	<p>Foram inclusos novos índices específicos para possibilitar que seja parametrizado o tipo de adicional repouso que será demonstrado no cálculo. Os índices são:</p> <ul style="list-style-type: none"> • 033 -DSR Adicional Geral. • 217 -DSR Adc Preestabelecido - Individual/Familiar. • 218 -DSR Adc Preestabelecido - Coletivos por Ades/Æo. • 219 -DSR Adc Preestabelecido - Coletivos Empresariais. • 220 -DSR Adc Pçs-estabelecido - Coletivos por Ades/Æo. • 221 -DSR Adc Pçs-estabelecido - Coletivos Empresariais.
Requisito (ISSUE):	MANRH01-1136

Situação Estende Período Concessivo Cálculo Rescisão

Linha de Produto:	Datasul
Segmento:	Capital Humano, C&P e Educacional
Módulo:	MFR - Férias e Rescisão
Função:	FR5100 – Cálculo Normal de Rescisões FR5160 – Cálculo Complementar de Rescisões
Situação /Requisito:	Ao efetuar o cálculo da rescisão normal ou complementar, o período concessivo deve ser estendido conforme dias de afastamento que o funcionário possuir com uma situação que tenha o parâmetro 'Estende Período Concessivo' marcado no programa Manutenção de Situações - FP0060. Somente depois do término desse período, os cálculos das rescisões devem calcular férias em dobro.
Solução /Implementação:	Foram alterados os programas de cálculo de rescisões para que considere o parâmetro 'Estende Período Concessivo' ao calcular o período de concessão de férias.
Requisito (ISSUE):	MANRH01-1045

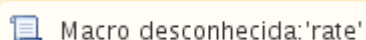

Folha de Pagamento - Legislação - 12.1.16

DIRF 2017

Linha de Produto:	Datasul
Segmento:	Capital Humano, C&P e Educacional
Módulo:	MFP - Folha de Pagamento
Função:	<p><u>CADASTRO:</u></p> <p>FP1740 - Manutenção Beneficiários Pensão Aliment. FP2160 - Manutenção Movto Serviço Prestado Física FP6100 - Manutenção Bases Cálculo Pensão Aliment. FP0980 - Manutenção Eventos para DIRF</p> <p><u>IMPORTAÇÃO:</u></p> <p>FP5915 - Importa Despesas Médicas DIRF FP5930 - Importação Valores de Pensão Alim. RRA</p> <p><u>RELATÓRIO:</u></p> <p>FP5905 - Conferência DIRF FP5921 - Listagem Informações DIRF - Física FP0981 - Listagem Eventos para DIRF</p> <p><u>MANUTENÇÃO:</u></p> <p>FP5920 - Manutenção Dados DIRF - Física</p> <p><u>GERAÇÃO:</u></p> <p>FP5900 - Geração Informações DIRF FP5960 - Geração Arquivo DIRF</p>
Situação /Requisito:	<p>Existe a necessidade de alterações para:</p> <ul style="list-style-type: none"> • Suportar Reembolso Plano de Saúde. • Permitir informar valores de pensão alimentícia de origem RRA por pensionista em Manutenção Bases de Cálculo Pensão Aliment. • Criar um programa de importação dos valores de pensão RRA.

	<ul style="list-style-type: none"> • Incluir um botão na rotina FP2160, para registrar os valores de pensão alimentícia dos beneficiários. • Incluir o campo "Relação de Dependência" no cadastro de Beneficiários de pensão alimentícia (FP1740). • Criar novos grupos de eventos para Reembolso do Plano de Saúde e Previdência FAPI. • Ajustar relatórios para que seja possível visualizar os novos campos de cadastro. • Incluir geração das informações de pensão alimentícia por beneficiário, pensão de RRA por beneficiário, previdência privada FAPI, informações de previdência complementar e informações de reembolso do plano de saúde.
<p>Solução /Implementação:</p>	<p>FP5915 - Importa Despesas Médicas DIRF</p> <p>Na Pasta Layout, quando o tipo de informações DIRF é Reembolso, duas opções são habilitadas: Valor Anos Anteriores e Prestador Médico.</p> <p>Na Pasta Parâmetros, incluso um campo radio-set com as opções Despesas Médicas e Reembolso, ele indica qual é o tipo de importação a ser realizada.</p> <p>Para a nova opção Reembolso, algumas consistências são realizadas ao importar o arquivo:</p> <ol style="list-style-type: none"> 1. É obrigatório informar Prestador Médico. 2. Não é obrigatório informar Mês de Referência. 3. Não é obrigatório informar Valor Anos Anteriores. <p>FP5920 - Manutenção Dados DIRF - Física</p> <p>Na aba Desp Med, inclusa a coluna Tipo Info para identificar se é Despesa ou Reembolso.</p> <p>No programa FP5920F (Inclui/Modifica Desp Med):</p> <ol style="list-style-type: none"> 1. Incluso campo Informações: Despesas Médicas/Reembolso. 2. Incluso campo Prestador Médico. 3. Incluso campo Valor Anos Anteriores. <p>Os campos Prestador Médico e Valor Anos Anteriores só habilitam quando é Reembolso.</p>

FP6100 - Manutenção Bases Cálculo Pensão Aliment.

Foi inclusa a pasta "RRA" na inclusão de histórico de pagamento de pensão alimentícia (pasta Pensão Alim.) para informar valores de pensão de origem RRA por pensionista.

FP5930 - Importação Valores de Pensão Alim. RRA

Foi criado o programa FP5930 (Importação Valores de Pensão Alim. RRA) para permitir a importação dos valores de pensão RRA. O valor importado será visualizado na função FP6100 - Manutenção Bases Cálculo Pensão Aliment., pasta Pensão Alimentícia, na coluna Valor Pensão RRA.

Foi incluído o botão "Mais" na pasta "Valores". Esse botão irá chamar uma tela para registrar os 4 beneficiários da pensão alimentícia. Esse botão só será habilitado caso tenha informado valor de pensão para o prestador de serviço. Não poderá sair do cadastro se houver valor de pensão e não houver informado os beneficiários. A somatória dos valores para pensionistas deverá ser idêntica ao valor total informado na pasta "Valores".

FP1740 - Manutenção Beneficiários Pensão Aliment.

Foi incluso o campo Relação de Dependência de acordo com os itens definidos pela Receita Federal:

- Cônjuge/ Companheiro(a).
- Filho(a).
- Enteado(a).
- Pai/Mãe.
- Agregado(a)/Outros.

O campo está disponível na pasta "Gerais" que pode ser acessado ao incluir ou modificar um beneficiário de pensão alimentícia.

FP0980 - Manutenção Eventos para DIRF

Foi alterado o programa FP0980 para que seja possível relacionar eventos de reembolso de plano de saúde:

- Reembolso Plano Saúde Titular.
- Reembolso Plano Saúde Dependente.
- Reembolso Plano Saúde Anos Anteriores Titular.
- Reembolso Plano Saúde Anos Anteriores Dependente.

Regras de cadastro iguais as do cadastro de eventos referente a despesas médicas:

- Relacionar código do benefício.
- Relacionar código do prestador de serviço da operadora do plano de saúde.

Os eventos relacionados a um destes grupos serão gerados na DIRF (FP5900 / FP5920) os valores pagos na folha, identificando conforme o grupo ao qual o evento está relacionado. A identificação do médico /clínica que ocasionou o reembolso deverá ser feita diretamente no programa FP5920 na pasta de Despesas Médicas (campo Prestador Médico).

Incluídos os grupos de eventos de previdência privada FAPI:

- Previdência Privada FAPI.
- Previdência Privada 13° FAPI.

Caso existam funcionários com o tipo de previdência FAPI, deverão ser relacionados nestes grupos os eventos de previdência tipo FAPI pagos pelo funcionário.

FP5905 - Conferência DIRF

Foi incluída a impressão do valor de pensão de RRA.

FP5921 - Listagem Informações DIRF - Física

Foi incluída a impressão das informações de previdência privada e reembolso do plano de saúde.

FP0981 - Listagem Eventos para DIRF

Foi incluída a impressão dos novos grupos de eventos.

FP5900 - Geração Informações DIRF

- Efetuar a geração dos valores de reembolso de plano de saúde referente aos eventos relacionados aos grupos de reembolso.
- Efetuar a geração dos valores de previdência privada FAPI referente aos eventos relacionados aos grupos de previdência privada FAPI.

FP5960 - Geração Arquivo DIRF

- Foi incluído o bloco INFPC referente às informações de previdência complementar, CNPJ e nome do prestador fornecedor do plano.

- Foi incluído o relacionamento do bloco RTPP referente aos rendimentos tributáveis de previdência privada ao bloco INFPC.
- Foi incluído o bloco RTFA referente aos rendimentos tributáveis de previdência FAPI, relacionado ao bloco INFPC.
- Foi incluído o bloco INFPA referente às informações do beneficiário de pensão alimentícia, CPF, data de nascimento, nome e relação de dependência.
- Foi incluído o relacionamento do bloco RTPA referente aos rendimentos tributáveis de pensão alimentícia ao bloco INFPA.
- Foi incluída a geração dos blocos INFPA e RTPA referente aos pagamentos de RRA.
- Foram incluídos os blocos RTPSE e RDTPSE referentes às informações de reembolso do plano de saúde, CPF/CNPJ do médico/clínica, nome/nome empresarial, valor do reembolso do ano-calendário e valor do reembolso de anos anteriores. Estes blocos devem estar associados aos blocos TPSE (titular do plano de saúde) e DTPSE (dependente do titular do plano de saúde).

Macro desconhecida: 'rate'

DSR Comissionados

Linha de Produto:	Datasul
Segmento:	Capital Humano, C&P e Educacional
Módulo:	MFP - Folha de Pagamento
Função:	FP0020 - Manutenção Eventos - Analíticos
Situação /Requisito:	Existe a necessidade de possibilitar a distinção da origem de adicional DSR (Descanso Semanal Remunerado) sobre comissões de acordo com o tipo de contrato da operadora de planos de saúde, conforme consulta jurídica efetuada.
Solução /Implementação:	<p>Foi alterado o programa FP0020 - Manutenção Eventos - Analíticos para que seja possível informar o tipo de adicional repouso para comissionados. Na pasta Geral, foi incluído o botão "Tipo de adicional DSR", quando selecionado abre o programa FP0020D, para que seja parametrizado o tipo de adicional DSR para comissionados.</p> <p>Observação: É necessário criar novos índices específicos no FP0040 - Manutenção Eventos Funções Específicas:</p> <ul style="list-style-type: none"> • 217 - DSR Adc Preest - Indiv/Familiar. • 218 - DSR Adc Preest - Coletivo Adesão. • 219 - DSR Adc Preest - Coletivo Empresa. • 220 - DSR Adc Pós-est - Coletivo Adesão. • 221 - DSR Adc Pós-est - Coletivo Empresa.
Requisito (ISSUE):	MANRH01-1041

Macro desconhecida: 'rate'

DSR Comissionados - Processo de Cálculo da Folha

Linha de Produto:	Datasul
Segmento:	Capital Humano, C&P e Educacional
Módulo:	MFP - Folha de Pagamento
Função:	FP3020 - Cálculo Folha Normal
Situação /Requisito:	<p>Existe a necessidade de possibilitar a distinção da origem de adicional DSR (Descanso Semanal Remunerado) sobre comissões de acordo com o tipo de contrato da operadora de planos de saúde.</p> <ul style="list-style-type: none"> • DSR Adicional Geral. • DSR Adc Preestabelecido - Individual/Familiar. • DSR Adc Preestabelecido - Coletivos por Ades/Eo. • DSR Adc Preestabelecido - Coletivos Empresariais. • DSR Adc Pçs-estabelecido - Coletivos por Ades/Eo. • DSR Adc Pçs-estabelecido - Coletivos Empresariais.
Solução /Implementação:	<p>Foram inclusos novos índices específicos para possibilitar que seja parametrizado o tipo de adicional repouso que será demonstrado no cálculo. Os índices são:</p> <ul style="list-style-type: none"> • 033 -DSR Adicional Geral. • 217 -DSR Adc Preestabelecido - Individual/Familiar. • 218 -DSR Adc Preestabelecido - Coletivos por Ades/Eo. • 219 -DSR Adc Preestabelecido - Coletivos Empresariais. • 220 -DSR Adc Pçs-estabelecido - Coletivos por Ades/Eo. • 221 -DSR Adc Pçs-estabelecido - Coletivos Empresariais.
Requisito (ISSUE):	MANRH01-1135

Macro desconhecida: 'rate'

3.7 Saúde - Legislação - 12.1.16

3.7.1 Draft - GPS - Legislação - 12.1.16

Baixa de Faturas de Intercâmbio no Sistema de Inadimplência - PTU A510 /A515

Linha de Produto:	Datasul					
Segmento:	Saúde					
Módulo:	Gestão de Planos de Saúde					
Rotina:	<table border="1"> <thead> <tr> <th>Rotina</th> <th>Nome Técnico</th> </tr> </thead> <tbody> <tr> <td>Baixa de Faturas de Intercâmbio no Sistema de Inadimplência</td> <td>RC0810Z</td> </tr> </tbody> </table>	Rotina	Nome Técnico	Baixa de Faturas de Intercâmbio no Sistema de Inadimplência	RC0810Z	
Rotina	Nome Técnico					
Baixa de Faturas de Intercâmbio no Sistema de Inadimplência	RC0810Z					
País(es):	Brasil					
Banco(s) de Dados:	Oracle® / Progress® / SQL Server®					
Versão/Release:	12.1.16					

Descrição

Implementado o programa para efetuar a baixa de faturas de intercâmbio no sistema de inadimplência da Unimed do Brasil.

Procedimento para Implantação

A implementação descrita no documento estará disponível a partir da atualização do pacote no cliente.

O pacote está disponível no portal (<https://suporte.totvs.com/download>).

Procedimento para Configuração

Gestão de Planos

1. No "TOTVS12", acesse o programa "Importação Menu ByYou" e efetue a importação do arquivo "univdata/men_hrc.d" para realizar a atualização do menu do módulo de "Revisão de Contas Médicas" (HRC).
2. Configure o parâmetro "URL Comunic.:" na aba "PTU - A500/A515", do programa "Manutenção Parâmetros Globais Sistema":
 - a. O valor a ser configurado nessa propriedade é o endereço do web service (WsdPTUBatchSenderWs) no "Foundation Saúde", que realiza a comunicação com a Unimed do Brasil. É possível consultar os web services disponíveis acessando o contexto "/jbossws/services" no "Foundation", por exemplo " <http://operadoraDeSaude:28080/jbossws/services>".

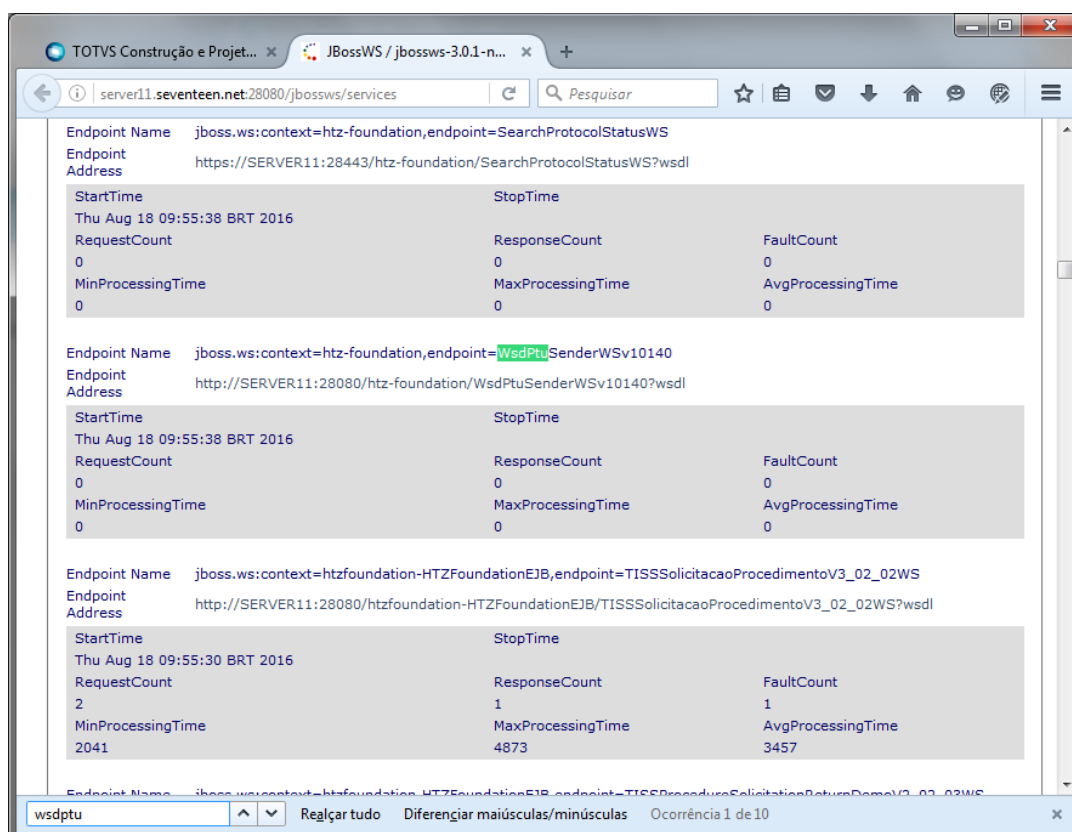

- b. Parametrize o endereço completo do web service, por exemplo: "http://operadoraDeSaude :28080/htz-foundation/WsdPTUBatchSenderWs?wsdl".

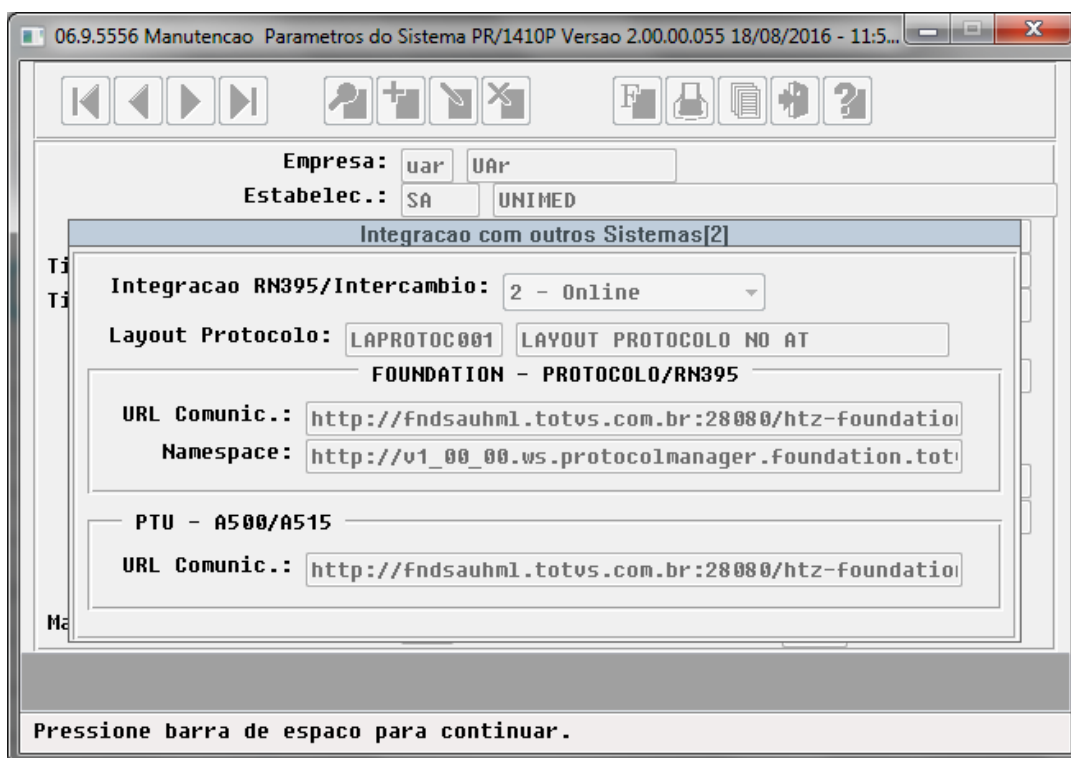

Foundation

1. Inclua no arquivo "foundation-exchange.properties", encontrado no diretório "<JBoss>/server/<instancia>/conf", as propriedades abaixo:
 - a. connector.External.Foundation.70_bt = com.totvs.foundation.exchange.connector.ptu.implementation.v70_batch.DefaultExternalConnector;
 - b. com.totvs.foundation.exchange.connector.ptu.implementation.v70_batch.DefaultExternalConnector.solicitarBaixa.namespace.URI = http://mi.unimed.coop.br/solicitarBaixa/webservices/V1_00_00
 - c. com.totvs.foundation.exchange.connector.ptu.implementation.v70_batch.DefaultExternalConnector.solicitarBaixa.ENDPOINT = <https://cmbsvchml.unimed.coop.br/ws/inadimplencia/solicitarBaixa>
 - i. o valor exemplificado dessa propriedade direciona para o web service de homologação da Unimed do Brasil, e, portanto, precisará ser alterado para o ambiente de produção;
 - d. com.totvs.foundation.exchange.connector.ptu.implementation.v70_batch.DefaultExternalConnector.solicitarBaixa.WSDL = http://<nome_JBoss>:<porta>/wsdl/ptu/v70_batch/solicitarBaixa_V1_00_00.wsdl

i. as variáveis <nome_JBoss> e <porta> no valor dessa propriedade devem ser alterados para corresponder ao nome que o serviço do "JBoss" foi carregado e porta, exemplo "http://operadoraDeSaude:28080/wsdl/ptu/v70_batch/solicitarBaixa_V1_00_00.wsdl".

2. Deverá ser solicitado um certificado para a Unimed do Brasil, e incluído na keystore (arquivos *.javaks ou *.jks) configurada no "Foundation".

Observação: Devido aos diferentes certificados utilizados pela Unimed do Brasil (PTU OnLine, GPU RN395 e Inadimplência PTU A510/515), será necessário configurar um novo servidor JBoss para o serviço de inadimplência PTU A510.

Procedimento para Utilização

1. No "TOTVS12", acesse o programa " **Baixa de Faturas de Intercâmbio no Sistema de Inadimplência - RC0810Z**".

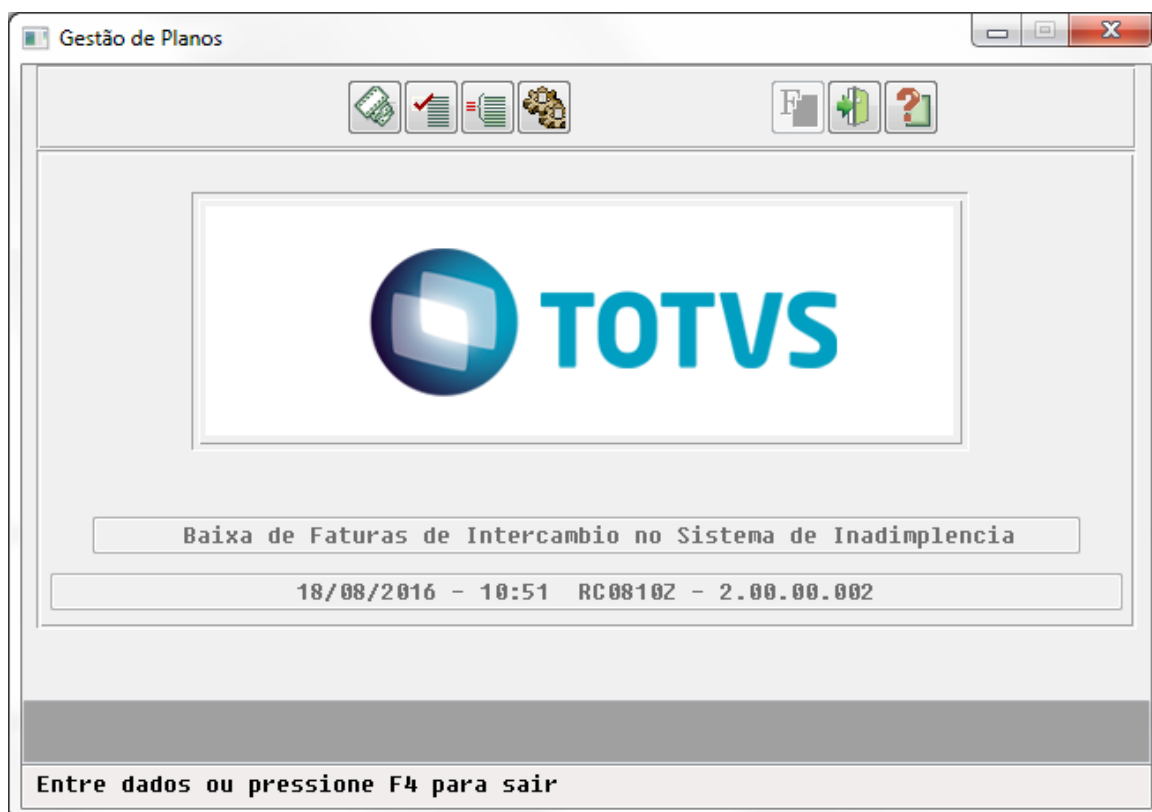

2. Na opção " **Arquivo** ", informe o diretório e o nome dos arquivos de acompanhamento e de inconsistências.

3. Na opção "**Parâmetro**", informe o código da unidade destino, as transações de liquidação de títulos desejadas e se serão considerados os títulos em atraso.

- Liquidacao Normal
- Liquidacoes Contra AN
- Liquidacao Renegociacao
- Liquidacao Encontro Ctas
- Liquidacao Perda Dedutivel
- Liquidacao Transf Estab
- Acerto Valor a Credito
- Acerto Valor a Menor
- Devolucao
- Recuperacao Perda Dedutivel

Below the checkboxes, there is an unchecked checkbox labeled "Considerar Títulos em Atraso". To its right, there are two input fields: "Data Base Calculo:" and "Dias em Atraso:". At the bottom of the window, it says "F5 para Zoom".

4. A opção "**Considerar Títulos em Atraso**" será utilizada para informar as faturas inadimplentes para o sistema de baixa de faturas de intercâmbio no sistema de inadimplência. Ao selecionar esta opção serão solicitadas:
- Data Base Calculo:** Data de vencimento limite das faturas.
 - Dias em Atraso:** Número de dias em atraso da fatura a partir da data base de cálculo.

5. Na opção "**Seleção**", informe o intervalo de unidade, data de emissão e data de crédito.

	Inicial	Final
Unidade:	0000	9999
Dt. Emissao:	01/01/2016	31/12/2016
Dt. Credito:	01/08/2016	31/08/2016

Below the dialog box, there is a text box containing the message: "Baixa de Faturas de Intercambio no Sistema de Inadimplencia". Below that, another text box shows the date and time: "18/08/2016 - 10:51" and the code: "RC08102 - 2.00.00.002". At the bottom of the window, a status bar reads: "Entre dados ou pressione F4 para sair".

6. Na opção "**Executa**", são identificadas as liquidações de faturas de cobrança de outras unidades e/ou as faturas inadimplentes, trafegadas via "PTU A500" de acordo com os parâmetros e o intervalo de seleção informados. Para cada fatura identificada, é enviada uma mensagem para a Unimed do Brasil solicitando sua baixa. Essa mensagem obedece o padrão definido pela própria Unimed do Brasil, que disponibiliza o Web

Service, e é enviada pelo "Foundation Saúde". Ao final do processo são gerados os relatórios de acompanhamento e inconsistências do processo.

OPERADORA TOTVS Baixa de Faturas de Intercambio no Sistema de Inadimplencia Folha: 1
18/08/2016 - 11:13:45

----- Mapa de Parametros -----

Unid.Destino: 0999 UNIMED DO BRASIL

Liquidacao Normal: Sim
Liquidacoes Contra AN: Sim
Liquidacao Renegociacao: Sim
Liquidacao Encontro Cas: Sim
Liquidacao Perda Dedutivel: Sim
Liquidacao Transf Estab: Sim
Acerto Valor a Credito: Sim
Acerto Valor a Menor: Sim
Devolucao: Sim
Recuperacao Perda Dedutivel: Sim

Considerar Titulos em Atraso: Sim
Data Base Calculo: 31/07/2016
Dias em Atraso: 00030

----- Mapa de Selecao -----

Inicial Final
Unidade: 0232 0232
Dt.Emissao: 01/01/1900 31/12/9999
Dt.Credito: 01/04/2016 30/04/2016

RC08102 - 2.00.00.002

OPERADORA TOTVS Baixa de Faturas de Intercambio no Sistema de Inadimplencia Folha: 2
18/08/2016 - 11:13:45

Unidade: 0232 ASIGED HQOHOOC Contratante: 000011824

DOCUMENTO 1				DOCUMENTO 2				
Fatura Titulo	Valor	Valor Pago	Dt. Pago	Fatura Titulo	Valor	Valor Pago	Dt. Pago	Baixa
61 1600000425	188,66		0,00					Sim
62 1600000441	1.138,75		0,00					Nao
6020 - Erro Inesperado								
63 1600000694	10.500,00	10.500,00	26/04/16					Sim
65 1600000696	500,00	500,00	26/04/16	66 1600000697	10.000,00	10.000,00	26/04/16	Nao
6001 - Erro desconhecido ao recuperar o historico de ações do processo de baixa								
6002 - Erro desconhecido ao processar a baixa								

3.7.2 Oficial Foundation - Legislação - 12.1.16

Tipos de Atendimento x Prestador

Linha de Produto:	Datasul
Segmento:	Saúde
Módulo:	Gestão de Planos de Saúde
Função:	HTZ - Foundation Saúde
Situação:	O relacionamento de Tipos de Atendimento para o prestador não apresentava todos os tipos de atendimento especificados pelas versões da TISS a partir da 3.02.01.
Solução:	Foi implementado mecanismo executado na inicialização do JBoss do Foundation, de atualização da tabela de Tipos de Atendimento onde são criados os registros que faltam para todos os prestadores já cadastrados.

Macro desconhecida: 'rate'

Autorização de Complemento

Linha de Produto:	Datasul
Segmento:	Saúde
Módulo:	UNICOO
Função:	HTZ - Foundation Saúde
Situação:	Ocorriam inconsistências em chamadas de Procedures Oracle no momento da autorização de complemento com o anexo de radioterapia.
Solução:	Realizado ajuste na chamada da Procedure de verificação da regra de retorno de serviços aprovados. Também foi ajustada a lógica de "rollback" da transação quando ocorrer inconsistência.

Macro desconhecida: 'rate'

3.7.3 Oficial GPS - Legislação - 12.1.16

HAF - Emissão de Arquivos Fiscais - Legislação - 12.1.16

Ajuste Regra e Melhoria na Performance no Livro de Evento Conhecido e Avisado (RN390)

Linha de Produto:	Datasul
Segmento:	Saúde
Módulo:	Gestão de Planos de Saúde
Função:	Livro Auxiliar Evento Conhecido e Avisado
Requisito:	Os valores contábeis que eram impressos no Livro Auxiliar de Eventos Conhecidos divergiam dos valores da contabilidade, e o sistema demorava para executar o processo mensal.
Implementação:	<p>Conforme a RN390/15 existem dois novos controles gerenciais: Livro Auxiliar de Eventos Conhecidos e Avisado e Livro de Contratos e Contraprestações, que devem ser utilizados a partir do plano de contas de 2016.</p> <p>Foram realizadas alterações nas regras do programa do Livro de Eventos Conhecidos e Avisados, para que os valores impressos, sejam iguais aos valores da Contabilidade. Sugestão: Para realizar essa conferência pode ser utilizado o PEONA (pp0310b.p) e o Balancete. Para maiores detalhes confira em:</p> <p>GPS0105_HAF_RN390_Conferência_Valor_Livro_Evento_Conhecido_Avisado</p> <p>Algumas das alterações realizadas:</p> <p>Situação 1: Foi ajustado para que o livro considere também as faturas estornadas, assim como está sendo realizado no Demonstrativo e Diário do Faturamento.</p> <p>Situação 2: Foi alterado para que quando um movimento é Incluído, Cancelado e Incluído novamente, ele considere também os valores da última inclusão.</p> <p>Situação 3: Foi alterado para que na situação onde o valor de pagamento é maior que o valor provisionado, a diferença seja lançada na conta de custo (débito).</p> <p>Situação 4: Foi alterado para que no caso de pagamentos parciais no módulo de Contas a Pagar, nas colunas dos valores do Gestão de Planos (Valor</p>

	<p>Provisão, Valor Custo e Valor Glosa) sejam considerados somente uma vez para cada movimento e beneficiário.</p> <p>Situação 5: Foi alterado para que ele considere todos os movimentos extras que tenham desconto.</p> <p>Além disso, foi realizada melhoria na performance do programa.</p>
--	---

Macro desconhecida: 'rate'

Alterações DMED 2017

Linha de Produto:	Datasul
Segmento:	Saúde
Módulo:	Gestão de Planos de Saúde
Função:	HAF - Relatório DMED - AF0700A
Requisito:	Adequar o programa de geração do arquivo DMED a versão 2017 do layout.
Implementação:	Foram efetuadas alterações no programa de geração do arquivo DMED, para tornar obrigatório o preenchimento do CPF dos dependentes maiores de 18 anos completos até 31 de dezembro do ano-calendário da declaração.

HAT - Atendimento ao Público - Legislação - 12.1.16

Ajustes Total Dosagem

Linha de Produto:	Datasul
Segmento:	Saude
Módulo:	Gestão de Planos de Saúde
Função:	HAT - Manutenção Autorização Guias - AT0110Z
Situação:	Ao requisitar um Pedido de Autorização pelo intercâmbio eletrônico e quando a quantidade do insumo requisitado era decimal , o campo "totalDosagem" não era enviado no XML.
Solução:	Foi ajustado o programa de comunicação com o Webservice do Foundation para este exportar o campo "totalDosagem" corretamente também quando o valor for decimal.

HEB - Exportação Movimentação Mensal - Legislação - 12.1.16

HPR - Estrutura do Produto - Legislação - 12.1.16

Alterações na Manutenção Parâmetros Globais do Sistema

Linha de Produto:	Datasul
Segmento:	Saúde
Módulo:	Gestão de Planos de Saúde
Função:	HPR - Manutenção Parâmetros Globais Sistema - PR1410P
Situação:	O campo "URL Cominuc" do "PTU A510/A515" não era habilitado em determinadas situações.
Solução:	Foram efetuadas alterações no programa para que o campo seja habilitado adequadamente.

Macro desconhecida: 'rate'

HRC - Revisão de Contas Médicas - Legislação - 12.1.16

3.8 Vendas CRM - Legislação - 12.1.16

3.8.1 Vendas e Faturamento - Legislação - 12.1.16

Faturamento - Legislação - 12.1.16

Nota Técnica 2016/001 - Unid Medida Tributável por NCM para Exportações

Linha de Produto:	Datasul
Segmento:	Manufatura
Módulo:	Faturamento
Função:	Emissão de Notas Fiscais
Situação /Requisito:	<p>Implementar no módulo Faturamento as alterações necessárias para atender à Nota Técnica 2016/001, referente à unidade tributável por NCM.</p> <p>Esta Nota Técnica 2016/001 estabeleceu uma Tabela de Unidades de Medidas Tributáveis no Comércio Exterior (por NCM), que deverá ser usada na emissão de notas de exportação ou notas vinculadas a exportação (por exemplo: CFOP 6501), no preenchimento dos campos “unidade tributável” (uTrib) e “quantidade tributável” (qTrib).</p>
Solução /Implementação:	<p>Foi implementado o campo “Unidade Tributável” no cadastro de Classificações Fiscais (CD0603), e também, opções de fatores de conversão para que o sistema converta quantidade da unidade do item (unidade usada no controle do estoque) para a unidade tributável da NCM.</p> <p>Para facilitar o entendimento da solução, foi dividida a descrição em blocos de tal forma que os usuários possam:</p> <ol style="list-style-type: none"> 1. Identificar se precisam ou não desta nova solução; 2. Visualizar o fluxo básico de parametrização; 3. Acessar a descrição detalhada das alterações liberadas; 4. Compreender as opções de parametrização; 5. Entender como deve cadastrar os fatores de conversão. <p>1. IMPACTO DA NOTA TÉCNICA 2016/001</p>

Os procedimentos descritos neste documento serão necessários somente para os clientes que possuem operações de venda para o mercado externo (exportação) ou operações internas para fins de exportação (CFOP's 1501, 2501, 5501, 5502, 5504, 5505, 6501, 6502, 6504 ou 6505).

Caso sua empresa não tenha operações com o mercado externo nem operações com os CFOP's indicados acima, não precisará executar nenhum procedimento.

Entretanto, se a sua empresa tiver operações com o mercado externo ou operações no mercado interno vinculadas à exportação então deverá comparar a unidade tributável do NCM com a unidade cadastrada para os itens envolvidos nessas operações.

Quando a unidade de medida do item (unidade de controle no estoque) for igual a unidade de medida tributável da NCM, também não será necessário fazer nenhuma parametrização.

As opções de parametrização descritas nesse documento devem ser aplicadas somente aos itens que possuem a unidade de medida diferente da unidade de medida tributável da sua NCM.

2. FLUXO DE PARAMETRIZAÇÃO

2.1. CD0203 – Cadastro de unidades de medida:

- Cadastrar a unidade de medida do NCM, caso ainda não tenha sido cadastrada.

2.2. CD0603 – Cadastro de classificações fiscais:

- Atualizar o campo “Unidade de Medida Tributável” na primeira pasta.

2.3. CD0903 – Cadastro de itens para o faturamento

- Atualizar os campos “Fator de Conversão para Unidade Tributável” e “Origem Unidade Tributável”.

- É importante lembrar que se a unidade do item for igual a unidade tributável da NCM não será necessário atualizar esses parâmetros no cadastro do item.

- Considerar que existem outras formas mais flexíveis de parametrização do fator de conversão que evitam a necessidade de cadastrar o fator de conversão por item conforme descrito mais adiante.

2.4. CD0620 – Cadastro de CFOP – Código Fiscal de Operação

- Selecionar o campo “Envia Unidade Tributável do NCM”.

3. DESCRIÇÃO DAS ALTERAÇÕES LIBERADAS

3.1. CD0203 – CADASTRO DE UNIDADES DE MEDIDA

A unidade de medida tributável do NCM deverá ser cadastrada no sistema; no programa CD0203 o código da unidade de medida pode ter no máximo dois caracteres.

Quando a sigla da unidade de medida da NCM possuir mais de dois caracteres (por exemplo: JOGO, METRO, PARES) o usuário deverá atualizar o campo “Sigla Fiscal” com a unidade de medida do NCM que possuir mais de dois caracteres.

O preenchimento do campo “Sigla Fiscal” não é obrigatório quando o código da unidade de medida for igual à sigla da unidade de medida tributável.

No envio do arquivo XML da NF-e, quando o campo “Sigla Fiscal” estiver igual a “” (brancos), o sistema irá considerar o código da unidade de medida.

3.2. CD0603 – CADASTRO DE CLASSIFICAÇÃO FISCAL

Na primeira pasta “Básicas” foi implementado o campo “Unidade de Medida Tributável”.

Nesse campo o usuário deverá informar o código da unidade de medida tributável (com no máximo dois caracteres) de acordo com a Tabela de Unidades de Medida da Nota Técnica 2016-001.

Será necessário atualizar somente as NCM’s dos itens envolvidos nas operações de exportação e que possuírem a unidade de medida tributável diferente da unidade de medida do item.

3.3 CD0903 – CADASTRO DE ITENS PARA O FATURAMENTO

Na pasta “Inf Gerais” foram implementados os campos “Fator de Conversão para Unidade Tributável” e “Origem Unidade Tributável”.

Quando a unidade do item for diferente da unidade tributável o usuário deverá atualizar o campo “Fator de Conversão para Unidade Tributável” para converter a quantidade do item da nota que foi informada na unidade do item para a quantidade correspondente na unidade tributável do NCM.

Exemplo 1:

- Unidade do item = PC (peça)
- Unidade tributável do NCM = M (metros)
- O item é controlado no estoque em PC e cada unidade possui 15 metros de comprimento.
- Fator de conversão = 15
- 3 PC = 45 M
- Cálculo da conversão: 3 PC x 15 = 45 M.

Exemplo 2:

- Unidade do item = PC (peça)
- Unidade tributável do NCM = 1000UN (milheiro)
- Fator de conversão = 0,001
- 2.500 PC = 2,5 1000UN
- Cálculo da conversão: 2.500 PC x 0,001 = 2,5 1000UN

Nos casos em que será necessário cadastrar um fator de conversão para a unidade tributável, o usuário deverá selecionar o valor “Unidade Tributável NCM” para o campo “Origem Unidade Tributável”.

O campo “Origem Unidade Tributável” oferece opções para simplificar a conversão da unidade do item para a unidade tributável do NCM, dispensando a necessidade de informar o fator de conversão no item, nos casos onde for possível conforme descrito abaixo:

ORIGEM UNIDADE TRIBUTÁVEL = Unidade da Família

- Deve ser selecionado quando o item estiver parametrizado para ser faturado na unidade de família de material e a unidade de família for igual a unidade tributável do NCM.
- Não é necessário fator de conversão para a unidade tributável, porque o sistema usará o fator de conversão para a unidade de família que já deve estar cadastrado.
- A quantidade e a unidade família serão copiadas para os campos quantidade e unidade tributável.

ORIGEM UNIDADE TRIBUTÁVEL = Unidade de Faturamento

- Deve ser selecionado quando o item estiver parametrizado para ser faturado em outra unidade de medida que é igual a unidade tributável do NCM.
- Não é necessário fator de conversão para a unidade tributável, porque o sistema usará o fator de conversão para a unidade de faturamento que já deve estar cadastrado.

- A quantidade e a unidade de faturamento serão copiadas para os campos quantidade e unidade tributável.

ORIGEM UNIDADE TRIBUTÁVEL = Peso Líquido

- Poderá ser usado quando da unidade de medida tributável informada no cadastro de NCM estiver igual a KG e o peso líquido do item estiver cadastrado corretamente.

- Não é necessário fator de conversão.

- O peso líquido total do item da nota será copiado para a quantidade na unidade tributável.

ORIGEM UNIDADE TRIBUTÁVEL = Peso Bruto

- Poderá ser usado quando da unidade de medida tributável informada no cadastro de NCM estiver igual a KG e o peso bruto do item estiver cadastrado corretamente.

- Não é necessário fator de conversão.

- O peso bruto total do item da nota será copiado para a quantidade na unidade tributável.

3.4 CD0620 – CADASTRO DE CFOP

O preenchimento dos campos “uTrib” (unidade tributável), “qTrib” (quantidade tributável) e “vUnTrib” (valor unitário tributável) do arquivo XML da NF-e com a unidade tributável do NCM é obrigatório somente nas operações para o mercado externo (exportações) e para as operações para o mercado interno vinculadas a exportação (no item 1 foi descrita a lista de CFOP’s das operações vinculadas a exportação).

No programa CD0620 foi implementado o campo “Envia Unidade Tributável do NCM” para que o usuário identifique os CFOP’s para os quais o sistema deverá enviar a unidade tributável do NCM nos campos uTrib, qTrib e vUnTrib.

Quando esse parâmetro não estiver selecionado, o sistema manterá o tratamento atual que atualiza os campos uTrib, qTrib e vUnTrib de acordo com a unidade do item (unidade de controle no estoque).

4. FORMAS DE PARAMETRIZAÇÃO

4.1. SEM FATOR DE CONVERSÃO

Quando a unidade de medida do item (unidade de controle no estoque) for igual a unidade de medida tributável da NCM, não será necessário fazer nenhuma parametrização.

Se a unidade do item for diferente da unidade tributável do NCM sugerimos que o campo “Origem Unidade Tributável” seja usado sempre que possível para evitar a necessidade de cadastrar um fator de conversão para o item.

Para os itens que são faturados na unidade da família de material, verificar se a unidade dessa família é igual a unidade tributável do NCM, em caso positivo informar o valor “Unidade da Família” para o campo “Origem Unidade Tributária”.

E caso o item seja faturado em outra unidade de medida diferente da unidade informada no cadastro, verificar se a unidade de faturamento é igual a unidade tributável do NCM, em caso positivo informar o valor “Unidade de Faturamento” para o campo “Origem Unidade Tributária”.

Se a unidade tributável do NCM for igual a KG e o peso líquido ou o peso bruto do item estiver correto no cadastro, sugerimos selecionar a opções “Peso Líquido” ou “Peso Bruto” para o campo “Origem Unidade Tributária”.

4.2. COM FATOR DE CONVERSÃO

Quando não for possível usar o campo “Origem Unidade Tributária” para simplificar a parametrização do fator de conversão com as opções:

- Unidade da Família
- Unidade de Faturamento
- Peso Líquido
- Peso Bruto

O usuário deverá selecionar o valor “Unidade Tributável NCM” para o campo “Origem Unidade Tributável” e cadastrar um fator de conversão para converter a quantidade na unidade do item para a unidade tributável do NCM.

Com o objetivo de simplificar a parametrização dos fatores de conversão ou até mesmo aproveitar cadastros já atualizados com fatores de conversão, a rotina que converte a quantidade do item da nota da unidade do item para a unidade tributável do NCM poderá considerar o fator de conversão cadastrado em diferentes programas, selecionando o fator de conversão na seguinte ordem de prioridade:

- a) CD0903 - Fator de conversão cadastrado para o item.
- b) CD0504 - Fator de conversão cadastrado no relacionamento Item X Cliente.
- c) CD0247 - Fator de conversão cadastrado no relacionamento Item x Unidade de Medida.
- d) CD0902 - Fator de conversão cadastrado no cadastro de fator de conversão entre unidades de medida.

Na emissão de uma nota fiscal de exportação ou operação vinculada a exportação:

- a) Os fatores de conversão cadastrados no programa CD0504 serão considerados somente quando o código do cliente for igual ao cliente da nota e o campo “Unidade de medida do cliente” for igual a unidade de medida tributável do NCM.
- b) Os fatores de conversão cadastrados no programa CD0247 serão considerados somente se o campo “Unidade de Medida” (da venda) for igual a unidade de medida tributável do NCM.
- c) O programa CD0902 possui dois campos de unidade de medida: Nossa Unidade e Unidade do Emitente; os fatores de conversão cadastrados nesse programa serão considerados somente se o campo “Unidade do Emitente” for igual a unidade de medida tributável do NCM.

Portando, no momento de converter a quantidade do item da nota para a unidade tributável do NCM, primeiro o sistema verifica se o usuário cadastrou um fator de conversão para o item (CD0903).

Se o fator de conversão do item estiver igual a zero, então o sistema verificará se foi cadastrado um fator de conversão diferente de zero no relacionamento Item X Cliente (CD0204).

Se o fator de conversão do Item X Cliente também estiver igual a zero, então o sistema verificará se foi cadastrado um fator de conversão diferente de zero no relacionamento Item X Unidade de Medida (CD0247).

Se o fator de conversão do Item X Unidade de Medida também estiver igual a zero, então o sistema verificará se existe um fator de conversão cadastrado considerando a unidade de medida do item e a unidade de medida tributável do NCM (CD0902).

Quando não for encontrado um fator de conversão diferente de zero, copiará a quantidade na unidade do item (unidade do cadastro e de controle no estoque) para quantidade na unidade tributável do NCM.

4.3. COM PROGRAMA ESPECIAL SPFT2708

Quando for necessário cadastrar o fator de conversão para a unidade tributável no item, o usuário poderá usar o programa especial SPFT2708 que foi desenvolvido para facilitar a parametrização do fator de conversão por item.

O programa especial SPFT2708 possui a opção “Exportar” para o usuário gerar um arquivo de Excel com um conjunto de itens selecionados por faixas de código, grupo de estoque, família de material, família comercial, classificação fiscal e unidade de medida.

No arquivo Excel o usuário poderá alterar os valores das colunas “Fator de Conversão” e “Origem Unidade Tributável”.

Na opção “importar” o usuário informa o nome do arquivo editado e o programa atualiza o cadastro de itens com base nos dados importados do arquivo do Excel.

OBS: Este programa também pode ser usado para atualizar somente o campo “Origem Unidade Tributável”.

5. COMO CADASTRAR FATORES DE CONVERSÃO

Embora o sistema permita que o usuário cadastre fatores de conversão em diferentes programas, a forma de cadastrar pode variar de um programa para outro.

Por este motivo vamos usar três exemplos para mostrar como deve ser cadastrado o mesmo fator de conversão em cada programa.

Normalmente o fator de conversão é um valor decimal que é multiplicado pela quantidade na unidade do item para obter a quantidade convertida para outra unidade de medida, assim temos:

Exemplo 1: Conversão de MILHEIRO para PC

- Unidade do item = MILHEIRO
- Unidade Tributável = PC
- 1 MILHEIRO = 1.000 PC
- Fator de conversão: 1000
- Cálculo da Conversão: 2,5 MILHEIROS = 2,5 x 1.000 = 2500 PC

Exemplo 2: Conversão de PC para MILHEIRO

- Unidade do item = PC
- Unidade Tributável = MILHEIRO
- 1.000 PC = 1 MILHEIRO
- Fator de conversão: 0,001
- Cálculo da Conversão: $2.500 \text{ PC} = 2.500 \times 0,001 = 2,5 \text{ MILHEIROS}$

Exemplo 3: Conversão de PC para DÚZIA

- Unidade do item = PC
- Unidade Tributável = DÚZIA
- 12 PC = 1 DÚZIA
- Fator de conversão: 0,083333333
- Cálculo da Conversão: $24 \text{ PC} = 24 \times 0,083333333 = 2 \text{ DÚZIAS}$

5.1. CD0903 - ITENS PARA O FATURAMENTO

Neste programa o usuário deve informar apenas um valor decimal no campo “Fator Conversão Unidade Tributável”.

O fator de conversão cadastrado nesse programa sempre considera que vai converter da unidade do item para “outra unidade” então multiplica a quantidade na unidade do item pelo fator de conversão.

Modo de cadastrar fator de conversão no programa CD0903:

	MILHEIRO P/ PEÇA	PEÇA P/ MILHEIRO	PEÇA P/ DÚZIAS
Unidade do item	Milheiro	Peça	Peça
Unidade p/ Conversão	Peça	Milheiro	Dúzia
Fator de Conversão	1.000	0,001	0,083333333

5.2. CD0504 - RELACIONAMENTO ITEM X CLIENTE

Neste programa o usuário deve informar dois campos: o “Fator de Conversão” e “Número de Decimais”; então o sistema combina os dois campos para determinar o fator de conversão no formato decimal.

A direção da conversão também é a partir da unidade do item para “outra unidade” por este motivo o fator de conversão cadastrado nesse programa também multiplica a quantidade na unidade do item pelo fator de conversão.

A forma de cadastrar fator de conversão no programa CD0504 também se aplica ao programa CD0247 - Relacionamento Item x Unidade de Medida.

Modo de cadastrar fator de conversão nos programas CD0504 e CD0247:

	MILHEIRO P/ PEÇA	PEÇA P/ MILHEIRO	PEÇA P/ DÚZIAS
Unidade do item	Milheiro	Peça	Peça
Unidade p/ Conversão	Peça	Milheiro	Dúzia
Fator de Conversão	1.000	1	83333333
Num Decimais	0	3	9
<i>Fator de Conversão Decimal</i>	<i>1.000</i>	<i>0,001</i>	<i>0,083333333</i>

5.4. CD0902 - CADASTRO DE FATOR DE CONVERSÃO ENTRE UNIDADES DE MEDIDA

Este programa também usa o modelo de cadastro de fator de conversão com dois campos: o “Fator de Conversão” e “Número de Decimais”.

Entretanto, nesse programa o fator de conversão deve ser cadastrado considerando que a conversão será realizada a partir de “outra unidade” para a unidade do item.

Então em vez de multiplicar o fator de conversão pela quantidade na unidade do item, nesse caso o sistema divide a quantidade do item pelo fator de conversão.

Para facilitar a compreensão dessa diferença, seguem abaixo modelos demonstrando como cadastrar o fator de conversão nos casos em que a quantidade na unidade do item é multiplicada e nos casos em que é dividida pelo fator.

EXEMPLO 1: Conversão de MILHEIRO para PC

Exemplo multiplicando pelo fator:

- Na conversão de MILHEIRO para PC “multiplicando” pelo Fator de Conversão, devemos cadastrar o fator igual a 1.000 (ou Fator = 1 e Num Decimais = 0).

- Porque $2,5 \text{ MILHEIROS} \times 1.000 = 2.500 \text{ PC}$

Exemplo dividindo pelo fator:

- Na conversão de MILHEIRO para PC “dividindo” pelo Fator de Conversão, devemos cadastrar o fator igual a 0,001 (ou Fator = 1 e Num Decimais = 3).

- Porque $2,5 \text{ MILHEIROS} / 0,001 = 2.500 \text{ PC}$

EXEMPLO 2: Conversão de PC para DÚZIA

Exemplo multiplicando pelo fator:

- Na conversão de PC para DÚZIA “multiplicando” pelo Fator de Conversão, devemos cadastrar o fator igual a 0,083333333 (ou Fator = 83333333 e Num Decimais = 9).

- Porque $24 \text{ PC} \times 0,083333333 = 2 \text{ DÚZIAS}$

Exemplo dividindo pelo fator:

- Na conversão de PC para DÚZIA “dividindo” pelo Fator de Conversão, devemos cadastrar o fator igual a 12 (ou Fator = 12 e Num Decimais = 0).

- Porque $24 \text{ PC} / 12 = 2 \text{ DÚZIAS}$

Modo de cadastrar no programa CD0902:

	MILHEIRO P/ PEÇA	PEÇA P/ MILHEIRO	PEÇA P/ DÚZIAS
Unidade do item	Milheiro	Peça	Peça
Unidade p/ Conversão	Peça	Milheiro	Dúzia

	MILHEIRO P/ PEÇA	PEÇA P/ MILHEIRO	PEÇA P/ DÚZIAS
Fator de Conversão	1	1.000	12
Num Decimais	3		0
<i>Fator de Conversão Decimal</i>	<i>0,001</i>	<i>1.000</i>	<i>12</i>

6. ATUALIZAR CADASTRO DE MENSAGENS

Na implementação das alterações para atender à Nota Técnica 2016-001 foi necessário cadastrar novas mensagens.

Desta forma, após a atualização do sistema o usuário deverá executar o programa “men/men700zd.r” para atualizar o cadastro de mensagens na base de dados.

Para a versão 12.1.16 deve ser importado o arquivo padrão de mensagens do produto na pasta “foundation/unividata/msg.d”.

Para a versão 12.1.15 e anteriores o usuário deverá importar o arquivo “mensagem/MENSAGENS-NT-2016-001.d” enviado no pacote especial.

Tickets relacionados:	215135; 230000; 237686; 177971; 247101; 155221; 215179; 232434; 250112; 253338; 215194; 215120; 260993; 283324; 276045; 264378; 275943; 291631; 153639; 288878; 345601; 320652; 294977; 320652; 361406; 383224; 393480; 402540; 399959; 402365; 265876; 416839; 419225; 411423; 151923; 269058; 503620; 451496; 451496; 489079; ; 507066
Requisitos:	MMAN-3009; MMAN-7304; MMAN-7292; MMAN-7258; MMAN-7235; MMAN-6718; MMAN-5925; MMAN-5961; MMAN-6056; MMAN-6030; MMAN-4060; MMAN-5901; MMAN-5877; MMAN-5847; MMAN-5705; MMAN-5587; MMAN-5474; MMAN-5407; MMAN-4602; MMAN-4916;

MMAN-4712; MMAN-4558; MMAN-4549; MMAN-4212; MMAN-4195;
MMAN-4108; MMAN-4087; MMAN-4030; MMAN-3814; MMAN-2954;
MMAN-2955; MMAN-3681; MMAN-3679; MMAN-3418; MMAN-2990;
MMAN-3458; MMAN-3453; MMAN-3299; MMAN-3296; MMAN-3189

Macro desconhecida: 'rate'

Programa Especial para Atender Instrução Normativa nº 1.666/2016

Linha de Produto:	Datasul
Segmento:	Manufatura
Módulo:	Faturamento
Função:	SPP/FTP/SPFT2707 DE PARA de NCM
Situação /Requisito:	<p>A Instrução Normativa RFB nº 1666, de 04 de novembro de 2016, referente à VI Emenda à Nomenclatura do Sistema Harmonizado de Designação e de Codificação de Mercadorias, alterou a tabela de NCM – Nomenclatura Comum do Mercosul com vigência à partir de 01/01/2017.</p> <p>Entretanto, no final de dezembro foi publicada a Nota Técnica 2016/003 que alterou o prazos para implementação:</p> <ul style="list-style-type: none"> • Ambiente de homologação: 01/02/2017 • Ambiente de Produção: 13/02/2017 • Período de tolerância para uso pelas empresas da tabela de NCM anterior: até 31/03/2017 <p>Portanto, a NT 2016/003 estendeu o prazo para a atualização dos cadastros até 31/03/2017.</p>
Solução /Implementação:	<p>PROGRAMA ESPECIAL SPFT2707</p> <p>Para facilitar a atualização dos cadastros no TOTVS 12 da linha Datasul, foi desenvolvido o programa especial “spp/ftp/spft2707.r”.</p> <p>Este programa possui opções para exportar e importar um arquivo do tipo CSV, que será usado para fazer as atualizações na base.</p> <p>A opção "Exporta" gera um arquivo CSV para Excel com os registros do cadastro de classificações fiscais selecionados na faixa.</p> <ul style="list-style-type: none"> • Neste arquivo o usuário poderá informar o código e a descrição da nova classificação fiscal. <p>A opção "Importa" realiza a importação dos dados do arquivo informado:</p> <ul style="list-style-type: none"> • Serão selecionados apenas os registros que possuem código e a descrição da nova classificação fiscal diferentes de "" (brancos).

	<ul style="list-style-type: none"> • Para cada registro selecionado a partir do arquivo, o programa cria a nova classificação fiscal caso ainda não tenha sido cadastrada. • A nova classificação fiscal será uma cópia da classificação fiscal que já estava cadastrada, serão alterados somente o código e a descrição. • Em seguida o programa faz o DE PARA nas tabelas de cadastros, trocando o código da classificação fiscal anterior pelo novo código informado. • As tabelas de movimento não serão alteradas (por exemplo nota fiscais de saída no módulo de Faturamento). • Para atualizar a tabela de itens dos pedidos de venda (ped-item) serão considerados somente os itens com situação igual a "aberto" ou "atendido parcial". • Para atualizar a tabela de itens dos embarques (it-pre-fat) serão considerados somente os itens dos resumos dos embarques com situação igual a "alocado". • Após a importação um relatório mostrará a quantidade de registros alterados em cada tabela e também a lista das classificações fiscais onde o usuário informou o novo código na planilha. • Para que o usuário possa identificar os registros processados no DE-PARA, será gerado um arquivo texto para cada tabela com os registros alterados. • O nome do arquivo será "SPFT2707-" seguido do nome da tabela; por exemplo: SPFT2707-item.txt e SPFT2707-familia.txt.
Ticket:	255371
Requisito:	MMAN-4321

Macro desconhecida: 'rate'

4 Manutenção 12.1.16

4.1 Agroindústria - Manutenção - 12.1.16

4.1.1 Originação de Grãos - Manutenção - 12.1.16

Logística de Grãos - Manutenção - 12.1.16

Inconsistência ao Incluir nova rota em Operação já Efetivada

Linha de Produto:	Datasul
Segmento:	Agroindústria
Módulo:	Venda, Compra e Armazenagem de Grãos
Função:	LG0312 - Operação Logística
Situação /Requisito:	Ao incluir uma segunda rota em uma operação já efetivada, o pedido é gerado para o emitente incorreto.
Solução /Implementação:	Foi alterado o momento de geração do pedido. Caso a Operação já esteja efetivada, é necessário clicar no botão "Efetiva" para gerar o pedido da nova rota inclusa.

Macro desconhecida: 'rate'

Venda, Compra e Armazenagem de Grãos - Manutenção - 12.1.16

Trade Slip de cancelamento não atualiza corretamente a data do pagamento

Linha de Produto:	Datasul
Segmento:	Agroindústria
Módulo:	Venda, Compra e Armazenagem de Grãos
Função:	GG0103 - Registrar novos negócios
Situação /Requisito:	O <i>trade slip</i> de cancelamento não atualiza corretamente a data do pagamento conforme a data alterada no processo de rolagem.
Solução /Implementação:	Foi realizado ajuste no programa, para que ao realizar o processo de cancelamento do <i>trade slip</i> seja atualizada corretamente a data de pagamento, conforme a data informada na rolagem.

Macro desconhecida: 'rate'

Filtro por Item Baixa Hedge por Pagamento

Linha de Produto:	Datasul
Segmento:	Agroindústria
Módulo:	Venda, Compra e Armazenagem de Grãos
Função:	GG0105 - Baixa Hedge por Pagamento
Situação /Requisito:	Necessidade de filtragem de hedge por item.
Solução /Implementação:	O programa foi alterado para que seja possível filtrar os hedges a serem baixados por item.

Macro desconhecida: 'rate'

Detalhe Contrato Fechamento Financeiro

Linha de Produto:	Datasul
Segmento:	Agroindústria
Módulo:	Venda, Compra e Armazenagem de Grãos
Função:	GG8002D - Detalhe Contrato Fechamento Financeiro
Situação /Requisito:	Ocorre inconsistência ao detalhar um contrato vinculado à rotina Fechamento Financeiro, pelo motivo da sequência do registro de encontro de contas ser maior do que o formato de tela.
Solução /Implementação:	Foi realizada a formatação do campo de sequência, em que o campo foi ajustado para a capacidade de 5 dígitos.
Requisi to (informe o requisito relacionado):	MAGRO-970

Macro desconhecida: 'rate'

Aprovação de FF com 100% Taxa Desconto

Linha de Produto:	Datasul
Segmento:	Agroindústria
Módulo:	Venda, Compra e Armazenagem de Grãos
Função:	GG8000 - Fechamento Financeiro Compra
Situação /Requisito:	Os Fechamentos Financeiros que não possuem pagamento, e não possuem amortização, atualmente não seguem o fluxo de aprovação de pagamento.
Solução /Implementação:	Foi realizada implementação na rotina que existe nos Parâmetros de Grãos "Aprovação Amortização/Taxa", para que quando assinalada, também considere o fechamento que possui apenas taxas que não geram pagamento, e encaminhe para aprovação.

Macro desconhecida: 'rate'

Cancelamento de FF com 100% Taxa Desconto

Linha de Produto:	Datasul
Segmento:	Agroindústria
Módulo:	Venda, Compra e Armazenagem de Grãos
Função:	GG8000 - Fechamento Financeiro Compra
Situação /Requisito:	Ocorre inconsistência ao cancelar um fechamento com 100% de TAXA, com entregas de 2 estabelecimentos e com módulo parametrizado para baixar no estabelecimento do título.
Solução /Implementação:	Foi revisada a rotina de Fechamento Financeiro, para efetuar o estorno e cancelamento, mesmo que tenha vários títulos em diversos estabelecimentos.
Requisi to:	MAGRO-1082

Macro desconhecida: 'rate'

Inconsistência Inscrição Estadual Iniciada com Zero

Linha de Produto:	Datasul
Segmento:	Agroindústria
Módulo:	Venda, Compra e Armazenagem de Grãos
Função:	RE0708 - Monitor NF-e/ CT-e/ NFS-e
Situação /Requisito:	Quando um produtor equiparado pessoa jurídica, que emite NFE e com inscrição estadual do RS, tal qual inicia-se com ZERO, ao tentar dar entrada pela rotina RE0708, ocorre a mensagem de inscrição 0 (zero) não cadastrada. Foi observado que a inscrição estadual no XML vem sem o zero à esquerda.
Solução /Implementação:	Foi realizado ajuste na rotina GGAPI6010, para que quando não seja encontrado o local de entrega para a inscrição informada, pesquise novamente o local de entrega, porém retirando os zeros à esquerda da inscrição, quando houver.

 Macro desconhecida: 'rate'

Pesquisa Estabelecimento Destino

Linha de Produto:	Datasul
Segmento:	Agroindústria
Módulo:	Venda, Compra e Armazenagem de Grãos
Função:	GG2003-Z02 - Pesquisa Estabelecimento Destino
Situação /Requisito:	O programa de pesquisa de estabelecimento destino, do cadastro de Romaneios, ignora a faixa de data parametrizada pelo usuário.
Solução /Implementação:	Foi realizado ajuste no programa, para que a data influencie na pesquisa.
Requisi to:	MAGRO-1110

Macro desconhecida: 'rate'

Inconsistência ao Acionar Zoom Emitente

Linha de Produto:	Datasul
Segmento:	Agroindústria
Módulo:	Venda, Compra e Armazenagem de Grãos
Função:	GG2000 - Romaneio
Situação /Requisito:	Ao acionar zoom (pesquisa) no campo "Emitente", da rotina GG2000, e navegar pelas informações, ao chegar no último registro, o sistema exibe mensagem de inconsistência com a informação duplicada.
Solução /Implementação:	Foi realizada a troca da chamada do zoom (pesquisa) atual pelo zoom (pesquisa) padrão do emitente/fornecedor, para solucionar a inconsistência.

Macro desconhecida: 'rate'

Cancelamento TS Venda Restando Saldo a Fixar no Contrato

Linha de Produto:	Datasul
Segmento:	Agroindústria
Módulo:	Venda, Compra e Armazenagem de Grãos
Função:	GG2026 - Negócio Venda
Situação /Requisito:	Ao proceder o cancelamento de um TS de Venda que gerou um pedido de venda adicional, o status do pedido de venda não cancela, e com isso resta saldo a fixar no contrato.
Solução /Implementação:	Foi revisada a rotina de cancelamento de TS de venda quanto ao tratamento de cancelamento do pedido, bem como o ajuste de saldo no contrato.

Macro desconhecida: 'rate'

Inclusão Adiantamento Previsão

Linha de Produto:	Datasul
Segmento:	Agroindústria
Módulo:	Venda, Compra e Armazenagem de Grãos
Função:	GG1001b - Detalhe Contrato Compra
Situação /Requisito/Story /Issue:	Ao registrar um adiantamento em valor, no contrato de compras, não está sendo possível informar a quantidade de produto correspondente a este adiantamento.
Solução /Implementação:	Foi realizado ajuste na rotina para permitir informar o campo de quantidade prevista. Este campo hoje somente é solicitado quando é uma previsão, e foi alterado para permitir quando é adiantamento em valor.

Macro desconhecida: 'rate'

Alteração de Trade Slip com Taxas de Câmbio Divergente

Linha de Produto:	Datasul
Segmento:	Agroindústria
Módulo:	Venda, Compra e Armazenagem de Grãos
Função:	GG0103 - Registrar Novos Negócios
Situação /Requisito:	Ao realizar a alteração de um TS, de fixação de preço, onde um componente de total, que tenha hedge (ex. Frete), e que os componentes filhos deste total, sejam alterados, alguns para valores maiores e outros para menores, porém o total sendo menor que o total do TS original, não é considerada a taxa do TS original para cálculo de margem em U\$.
Solução /Implementação:	Foram revisadas as rotinas de Solicitação de Cotação e Cálculo de Margem, para que na situação reportada, seja considerada sempre a cotação do TS original.

 Macro desconhecida: 'rate'

Geração de Complemento/Devolução

Linha de Produto:	Datasul
Segmento:	Agroindústria
Módulo:	Venda, Compra e Armazenagem de Grãos
Função:	GG2074 - Pendências Fiscais Originação
Situação /Requisito:	O sistema gera uma nova pendência para uma entrega feita para o contrato, em que há diferença entre quantidade fiscal e física.
Solução /Implementação:	Foi efetuada a correção, em que foi desenvolvido um novo programa para refazer as pendências, a função GG4934 (Refazer Pendências Fiscais Quantidade). É solicitado o número do contrato para então a rotina realizar os procedimentos de refazer as pendências.
Requisi to (informe o requisito relacionado):	MAGRO-1461

Macro desconhecida: 'rate'

Contratos Gerados em Duplicidade

Linha de Produto:	Datasul
Segmento:	Agroindústria
Módulo:	Venda, Compra e Armazenagem de Grãos
Função:	GG1001 - Contratos
Situação /Requisito:	O processo de Geração do Contrato (GG1001), permite informar o mesmo código do TS mais de uma vez, gerando mais de um contrato com o mesmo código do TS.
Solução /Implementação:	O procedimento de inclusão de contratos pelo GG1001 (Compras e Vendas) foi alterado para realizar mais uma validação, efetuando a procura de outros contratos que possuam o mesmo número do Trade Slip e que o contrato não esteja cancelado.
Requisi to (informe o requisito relacionado):	MAGRO-1356 .

Macro desconhecida: 'rate'

Trade Slip gerando Contrato após Cancelado

Linha de Produto:	Datasul
Segmento:	Agroindústria
Módulo:	Venda, Compra e Armazenagem de Grãos
Função:	GG0301 - Novos Negócios
Situação /Requisito:	A rotina de Novos Negócios (GG0103), permite completar um Trade Slip, gerando contrato Novo, quando já existe outro Trade Slip de cancelamento em aprovação de Margem para o mesmo negócio.
Solução /Implementação:	Foi incluída uma validação para que ao Completar o TS Novo, caso exista outro TS para o mesmo negócio, não permita continuar.
Requisito:	MAGRO-1366

Macro desconhecida: 'rate'

Relatório de Pagamento de Fornecedores - Data de Pagamento Incorreta

Linha de Produto:	Datasul
Segmento:	Agroindústria
Módulo:	Venda, Compra e Armazenagem de Grãos
Função:	GG4079 - Pagamentos Fornecedores
Situação/Requisito:	No relatório, para os pagamentos com origem no fechamento, não ocorre a busca de todas as parcelas de pagamento e suas datas efetivas.
Solução /Implementação:	O programa de relatório foi alterado, para que sejam exibidas as informações corretas de movimentos financeiros.
Requisito (informe o requisito relacionado):	MAGRO-1390

Macro desconhecida: 'rate'

RE0708 Nota não gerada no GG2000

Linha de Produto:	Datasul
Segmento:	Agroindústria
Módulo:	Venda, Compra e Armazenagem de Grãos
Função:	RE0708 - Monitor NF-e/CT-e/NFS-e
Situação /Requisito:	No programa RE0708, a opção de gerar Romaneio (GG2000) apresenta inconsistência PROGRESS e o programa não efetiva a geração do Romaneio, porém a situação do documento é exibida com o status "Gerado via Originação".
Solução /Implementação:	Foi alterada a rotina, para validar as informações importadas pelo RE0522 no RE0708, a fim de efetivar a geração de romaneio por meio desta rotina, e caso ocorram inconsistências é exibida uma mensagem para informar ao usuário o que está divergente no sistema.
Requisi to (informe o requisito relacionado):	MAGRO-1423 .

Macro desconhecida: 'rate'

Lentidão Pesquisa Documento no GG2000

Linha de Produto:	Datasul
Segmento:	Agroindústria
Módulo:	Venda, Compra e Armazenagem de Grãos
Função:	GG2000 - Romaneios
Situação /Requisito:	Ao utilizar a pesquisa na tela de Romaneios - GG2000, e usar a opção por número de documento, ocorre grande lentidão para responder.
Solução /Implementação:	Foi alterada a rotina de pesquisa, ajustando a leitura das tabelas para melhorar a performance da rotina.

Macro desconhecida: 'rate'

Não Permite Modificar Contrato Quando Entregue

Linha de Produto:	Datasul
Segmento:	Agroindústria
Módulo:	Venda, Compra e Armazenagem de Grãos
Função:	GG0103 - Registrar Novos Negócios
Situação /Requisito:	O programa não permite a alteração de Trade Slip realizada por meio da rotina de Novos Negócios (GG0103), se já foi entregue 100%, esta validação não é necessária, pois a rotina deve permitir a alteração.
Solução /Implementação:	A rotina foi modificada, para permitir a alteração de Trade Slip que não tenha saldo a entregar, e este Trade Slip pode possuir informações alteradas, como exemplo o porto.
Requisito (informe o requisito relacionado):	MAGRO-1530

Macro desconhecida: 'rate'

Não salva natureza de operação GG1009

Linha de Produto:	Datasul.
Segmento:	Agroindústria.
Módulo:	Venda, Compra e Armazenagem de Grãos.
Função:	GG1009 - Inscrição x Fornecedor.
Situação/Requisito:	O programa estava sobrepondo os registros para Natureza de Operação, logo, não era gravado corretamente as informações de naturezas de operação.
Solução /Implementação:	A rotina foi alterada para salvar corretamente os registros de Natureza de Operação.
Requisito (informe o requisito relacionado):	MAGRO-1633 .

Macro desconhecida: 'rate'

Cancelar Trade Slip com rolagem pendente

Linha de Produto:	Datasul
Segmento:	Agroindústria
Módulo:	Venda, Compra e Armazenagem de Grãos
Função:	GG0103 - Registrar Novos Negócios .
Situação /Requisito:	Ao realizar o cancelamento de um Trade Slip, já atualizado, com Hedge, e que tenha uma rolagem pendente de retorno de taxa e novo boleto, o sistema está permitindo finalizar o cancelamento.
Solução /Implementação:	Ao realizar o cancelamento, alteração, ou mudança de execução, verificar se tem algum boleto de Hedge com status de Pendente, transmitido ou com inconsistência de integração, que não seja permitido continuar com o cancelamento, alteração ou mudança de execução.O programa deve apresentar uma mensagem informando que Cancelamento ou Alteração não é permitido quando há Movimentos de Hedge pendentes de retorno.

Macro desconhecida: 'rate'

Inconsistência na fixação de CBOT

Linha de Produto:	Datasul
Segmento:	Agroindústria
Módulo:	Venda, Compra e Armazenagem de Grãos
Função:	GG0103 - Registrar Novos Negócios.
Situação /Requisito:	O sistema não está permitindo realizar o cancelamento de uma fixação de componente, mesmo não havendo uma fixação de preço.
Solução /Implementação:	Foi realizada uma alteração na rotina para permitir que um Trade Slip apenas com componente de fixação consiga ser cancelado ou alterado, mesmo não possuindo preço fixado informado.

Macro desconhecida: 'rate'

Emissão de Romaneio de Devolução

Linha de Produto:	Datasul
Segmento:	Agroindústria
Módulo:	Venda, Compra e Armazenagem de Grãos
Função:	GG2000 - Romaneios
Situação /Requisito:	Ao emitir uma nota de saída via GG2000, não é respeitada a data de emissão informada.
Solução /Implementação:	Foi alterada a rotina, para que quando tratar-se de uma nota de saída devolução não seja considerada a data corrente.

Atualizar Preço Produto automaticamente pelo Preço

Linha de Produto:	Datasul
Segmento:	Agroindústria
Módulo:	Venda, Compra e Armazenagem de Grãos
Função:	GG0103 - Registrar Novos Negócios
Situação /Requisito:	Foi solicitado que ao registrar um novo Trade Slip pela rotina Registrar Novos Negócios (GG0103), o preço do produto atualize automaticamente conforme o preço calculado pelos componentes.
Solução /Implementação:	Foi alterada a rotina Finalidade Negócio, sendo adicionando um parâmetro para indicar que deseja replicar o preço calculado sobre o preço produto. Foram adaptadas as APIs para considerar esse parâmetro na atualização dos componentes.
Requisi to (informe o requisito relacionado):	MAGRO-183

Permitir aumento de quantidade em Trade Slip alteração

Linha de Produto:	Datasul
Segmento:	Agroindústria
Módulo:	Venda, Compra e Armazenagem de Grãos
Função:	<i>GG0103 - Registros Novos Negócios</i>
Situação /Requisito:	Permitir o aumento de quantidade em Trade Slip alteração e/ou mudança de execução quando o mesmo não tiver componente associado.
Solução /Implementação:	Alterar a rotina de TS permitindo o aumento de quantidade no TS de alteração e/ou mudança de execução desde que o TS não tenha componente associado.

Macro desconhecida: 'rate'

Cadastro Modalidade de Contrato

Linha de Produto:	Datasul
Segmento:	Agroindústria
Módulo:	Venda, Compra e Armazenagem de Grãos
Função:	GG1038 - Modalidade de Contrato
Situação/Requisito:	Há a necessidade de gerar o cadastro de modalidade de contrato, bem como definir a prioridade para cada modalidade.
Solução /Implementação:	Foi desenvolvido um novo programa para o cadastro de modalidade de contrato.
Requisito (informe o requisito relacionado):	MAGRO-1025

Calendário Bolsa

Linha de Produto:	Datasul
Segmento:	Agroindústria
Módulo:	Venda, Compra e Armazenagem de Grãos
Função:	GG5010A - Calendário Bolsa
Situação /Requisito:	Ao exportar os dados e importá-los novamente é exibida a informação de que o arquivo de entrada é inválido. Também ao importar um arquivo, conforme o layout, é apresentada inconsistência, informando que há caracteres inválidos.
Solução /Implementação:	Foi efetuado ajuste na rotina, para que seja possível realizar exportação e importação sem que ocorram inconsistências.
Requisi to:	MAGRO-1105

Quantidade de Componente Alocada em Fixação Zerada

Linha de Produto:	Datasul
Segmento:	Agroindústria
Módulo:	Venda, Compra e Armazenagem de Grãos
Função:	GG1091 - Item Contrato Venda
Situação /Requisito:	Ao alterar a fixação de Contrato de Venda, cuja quantidade é zerada, em alguns casos a quantidade alocada no componente não é zerada e a rotina também não permite zerar essa quantidade alocada, impedindo que novas fixações sejam realizadas.
Solução /Implementação:	Foi revisada a rotina, adequando o bloco de leitura e a atualização das quantidades, para que o processamento seja realizado corretamente.

Macro desconhecida: 'rate'

Habilitar Informações Bancárias para Previsões de Pagamentos Pendentes

Linha de Produto:	Datasul
Segmento:	Agroindústria
Módulo:	Venda, Compra e Armazenagem de Grãos
Função:	GG1095 - Centro Aprovações Contrato Compra
Situação /Requisito:	Após realizar o estorno do borderô, a previsão de pagamento fica pendente na rotina gg1095, porém não é possível realizar alterações nos dados bancários devido ao botão não estar habilitado (disponível).
Solução /Implementação:	Foram realizadas melhorias na rotina GG1095, pasta Pagamento, para que o botão "Informações Bancárias" esteja habilitado quando as Previsões de Pagamento estiverem Pendentes, permitindo assim alteração nos dados bancários quando necessário.

Macro desconhecida: 'rate'

Tratamento Referenciada Nota Avulsa

Linha de Produto:	Datasul
Segmento:	Agroindústria
Módulo:	Venda, Compra e Armazenagem de Grãos
Função:	GG2000 - Romaneio
Situação /Requisito:	Via Romaneio, é possível informar dados da NF do produtor, porém, em casos de emissão de nota avulsa, não é possível informar o emitente da nota (que no caso seria o Sefaz em nome do produtor), nem a Chave da Nfe.
Solução /Implementação:	Foi realizado melhoria na rotina de Romaneio inserindo novos campos na tela de Dados NF, permitindo assim informar Chave NFe e emitente referenciado. Demais informações da nota referenciada já está disponível na tela. Também foi realizada alteração na rotina de Detalhes Contrato Compra gerando histórico quando campo "Compra com Fim Exportação" for alterado.

Macro desconhecida: 'rate'

Alterar Trade Slip Que Já Tenha Sofrido Outras Alterações

Linha de Produto:	Datasul
Segmento:	Agroindústria
Módulo:	<i>Venda, Compra e Armazenagem de Grãos</i>
Função:	GG0103 - Registrar Novos Negócios
Situação /Requisito:	Permitir Alterar um Trade Slip que já tenha sofrido outras alterações.
Solução /Implementação:	Foi alterada a rotina para que apenas Trade Slip do tipo Novo ou Fixação permitam a inclusão de Trade Slip de Alteração ou Mudança de Execução.

Macro desconhecida: 'rate'

4.2 Comércio Exterior - Manutenção 12.1.16

4.2.1 Exportação - Manutenção - 12.1.16

Registro de Exportação

Linha de Produto:	Datasul
Segmento:	Manufatura
Módulo:	Exportação
Função:	EX5000 - Registro de Exportação
Situação /Requisito:	<p>Na geração do XML do Registro de Exportação para o NovoEx foram observadas as seguintes inconsistências:</p> <ol style="list-style-type: none"> 1. A partir do segundo item do registro de importação, o nome do importador está incorreto; 2. A quantidade estatística para o fabricante diverge da quantidade estatística para o local de entrega do registro de exportação; 3. O peso líquido da mercadoria para o fabricante diverge do peso líquido para o local de entrega do registro de exportação; 4. A tag observação possui valor "N" quando não há observação. De acordo com o usuário, o valor deve ser branco; 5. O valor da mercadoria para o fabricante diverge do valor da mercadoria para o local de entrega do registro de exportação.
Solução /Implementação:	<p>Foram efetuadas alterações no impressor do XML para que o nome do importador seja impresso corretamente em todos os itens, para que a observação fique em branco em vez de "N", e para que não haja diferença nas tags de peso líquido para o fabricante e local de entrega. Também foram efetuadas alterações na geração dos anexos do registro de exportação para que sejam eliminadas as divergência no valor da mercadoria e quantidade estatística.</p>
Tickets relacionados:	290803, 314114, 313988, 314453, 314036

PD4000 - Implantação Pedidos

Linha de Produto:	Datasul
Segmento:	Manufatura
Módulo:	Exportação
Função:	PD4000 - Implantação Pedidos - Exportação
Situação /Requisito:	1 - Ao efetivar o pedido de exportação ocorre travamento da tabela param-exp. 2 - Ocorre lentidão na efetivação de pedido de exportação.
Solução /Implementação:	O programa foi alterado para que não ocorra o travamento da tabela e para melhorar sua performance.
Tickets relacionados:	313546
Requisito:	MMAN-4681

EX0270 - Informações de Exportação

Linha de Produto:	Datasul
Segmento:	Manufatura
Módulo:	Exportação
Função:	EX0270 - Informações de Exportação
Situação /Requisito:	Quando altera o cliente final, não altera automaticamente o país final de acordo com o país do novo cliente final. Desta forma, o usuário precisa consultar o país do novo cliente final no CD0704 para ajustar esta informação manualmente.
Solução /Implementação:	O programa foi alterado para quando alterar o cliente final altere automaticamente o país final de acordo com o país do novo cliente final.
Ticket:	321296
Requisito:	MMAN-4878

Macro desconhecida: 'rate'

FT0708 - Demonstrativo Contábil

Linha de Produto:	Datasul
Segmento:	Manufatura
Módulo:	Exportação
Função:	FT0708 - Demonstrativo Contábil
Situação /Requisito:	Não contabiliza receita na nota fiscal de exportação (FT0708 - Origem EX), quando ha devolução desta nota fiscal no mesmo período.
Solução /Implementação:	Foi alterado o programa para contabilizar receita na nota fiscal de exportação, mesmo quando houver devolução da nota fiscal.
Ticket:	328140
Requisito:	MMAN-6953

Macro desconhecida: 'rate'

EX0330 - Emissão Memorando Exportação

Linha de Produto:	Datasul
Segmento:	Manufatura
Módulo:	Exportação
Função:	EX0330 - Emissão Memorando Exportação
Situação /Requisito:	Quando há mais de um Registro de Exportação (RE) por nota fiscal /processo de exportação, o programa lista apenas o último RE no EX0330.

Solução /Implementação:	O programa foi ajustado para listar todos os registros de exportação relacionados à nota fiscal cujo memorando é impresso.
Tickets relacionados:	341933

 Macro desconhecida: 'rate'

EX3001 - Manutenção Processo Exportação

Linha de Produto:	Datasul
Segmento:	Manufatura
Módulo:	Exportação
Função:	EX3001 - Manutenção Proc Exportação
Situação /Requisito:	O valor mostrado no campo "Volume Total Informado" (M3), na aba Valores, do programa EX3001 (Manutenção Proc Exportação), está incorreto pois não exibe o volume de todos os itens do processo de exportação, e ainda mostra o valor em CM3 em vez de M3.
Solução /Implementação:	O programa foi ajustado para que seja mostrado o volume de todos os itens do processo, e para que seja exibido em M3 em vez de CM3.
Ticket:	386232

 Macro desconhecida: 'rate'

EX0403 - Atualização Contábil

Linha de Produto:	Datasul
Segmento:	Manufatura
Módulo:	Exportação
Função:	EX0403 - Atualização Contábil
Situação /Requisito:	Ao executar a Atualização Contábil é apresentada a mensagem "31497 - NF do processo de exportação não encontrada no sistema", quando o estabelecimento do processo de exportação é diferente do estabelecimento do faturamento.
Solução /Implementação:	Foram efetuadas alterações no programa para que a nota fiscal seja buscada utilizando o estabelecimento de faturamento, ao invés do estabelecimento do processo de exportação.
Ticket:	501777
Requisito:	MMAN-7370

Macro desconhecida: 'rate'

4.2.2 Importação - Manutenção 12.1.16

IM0305 - Purchase Order

Linha de Produto:	Datasul
Segmento:	Manufatura
Módulo:	Importação
Função:	IM0305 - Purchase Order
Situação /Requisito:	Ao imprimir um Pedido de Compra pelo "Purchase Order" (IM0305), ficam espaços desnecessários entre o cabeçalho e as informações do item, aparentando ser um novo bloco.
Solução /Implementação:	Foi alterado o programa para que as informações dos itens sejam exibidas abaixo do cabeçalho, para que fique configurado corretamente.

Macro desconhecida: 'rate'

IM0045 - Embarques / IM0545 - Consulta de Embarques

Linha de Produto:	Datasul
Segmento:	Manufatura
Módulo:	Importação
Função:	IM0045 - Embarques e IM0545 - Consulta de Embarques
Situação /Requisito:	A visualização de qualquer informação digitada na narrativa do IM0045 não pode ser visualizada corretamente no campo narrativa do programa IM0545. Cabem poucas palavras e tem que ficar rolando a barra para conseguir ler a informação completa. Está fora do padrão Datasul /TOTVS.
Solução /Implementação:	Foi alterado o tamanho do campo Narrativa nos programas IM0045 e IM0545 de acordo com o programa CC0300A - Manutenção de Pedidos.

Macro desconhecida: 'rate'

IM0400 - Manutenção Declaração Importação

Linha de Produto:	Datasul
Segmento:	Manufatura
Módulo:	MIM - Importação
Função:	IM0400 - Manutenção Declaração Importação
Situação /Requisito:	Ao alterar as adições de uma DI e na pasta "Câmbio" buscar no zoom um agente com formato maior que 999, é apresentada inconsistência Progress ** Value 12721 cannot be displayed using 999. (74) ** Invalid character in numeric input ?. (76) e ** The value input for Agente is not valid. (71)
Solução /Implementação:	Foram efetuadas alterações no programa para que tenha a mesma máscara do Cadastro do Fornecedor.

Macro desconhecida: 'rate'

IM0400 - Mensagem 5510 ao nacionalizar pela DI

Linha de Produto:	Datasul
Segmento:	Manufatura
Módulo:	Importação
Função:	IM0400 – Manutenção Declaração Importação
Situação /Requisito:	Ao nacionalizar 3 embarques pela DI utilizando mais de uma natureza, com 4 despesas, ao tentar atualizar as notas no recebimento é apresentada a mensagem “5510 - Total das duplicatas não confere com o total da nota” indevidamente. Se os embarques forem retirados da DI e nacionalizados em separado, a inconsistência não é apresentada no momento da atualização da nota.
Solução /Implementação:	Foi alterado o programa de atualização de nota para somar corretamente os valores rateados das despesas, quando a nacionalização for pela DI, assim como faz quando a nacionalização for por embarque.
Tickets relacionados:	275465
Requisito (informe o requisito relacionado):	MMAN-4039

Macro desconhecida: 'rate'

IM0100 - Nacionalização/Gerac.Doctos Entrada

Linha de Produto:	Datasul
Segmento:	Manufatura
Módulo:	Importação
Função:	IM0100 - Nacionalização/Gerac.Doctos Entrada
Situação /Requisito:	Quando é executado o relatório de conferência do Nacionalização/Gerac. Doctos Entrada (IM0100) é exibida mensagem de inconsistência Progress.
Solução /Implementação:	Foi alterado o programa Nacionalização/Gerac.Doctos Entrada (IM0100) para que comporte o formato do peso líquido e peso bruto.

Macro desconhecida: 'rate'

RE1001A3 - Erro progress Número Declaração de Importação

Linha de Produto:	Datasul
Segmento:	Manufatura
Módulo:	MIM - Importação
Função:	RE1001A3
Situação /Requisito:	O programa apresenta a inconsistência Progress "** Invalid character in numeric input /. (76)" no re1001a3 após fazer uma alteração no número do documento de importação e clicar em "tab". O programa também não salva os zeros após a "/" no campo do Número do documento de importação.

Solução /Implementação:	O programa foi alterado para que seja salvo o conteúdo exato que o cliente informar no campo "Número de documento de importação" e que não ocorra inconsistência Progress. Qualquer alteração referente ao número da Declaração de Importação, como por exemplo, acrescentar uma máscara, ou aumentar o campo, precisa ser feito via Sugestão de Melhoria, pois é preciso prever o número por todo o módulo de Importação.
Tickets relacionados:	347526

Macro desconhecida: 'rate'

IM0055 - Acompanhamento de Embarques

Linha de Produto:	Datasul
Segmento:	Manufatura
Módulo:	MIM - Importação
Função:	IM0055 - Acompanhamento de Embarques
Situação /Requisito:	<p>Ao fazer um processo de importação, e via IM0010 fazer a cotação automática de despesas, após criar o embarque e vincular a OC no histórico do embarque no IM0055, são mostradas as despesas vinculadas ao ponto de controle, mas elas não apresentam descrição. Se adicionar uma nova despesa manual, a descrição é listada corretamente.</p> <div style="border: 1px solid orange; padding: 10px; margin-top: 10px;"> <p> Nota:</p> <p>Para os embarques que, ao consultar no IM0055, estão com a despesa em branco, é preciso no IM0045 desvincular o pedido /ordem de compra e vincular novamente. As despesas do embarque são criadas simultaneamente, e é neste momento que a descrição em fica branco. Por isso, para a correção ser efetiva é preciso realizar o procedimento novamente com a correção no proppath.</p> </div>
Solução /Implementação:	Foram efetuadas alterações no programa para que a descrição da despesa seja apresentada corretamente.
Tickets relacionados:	408574

Macro desconhecida: 'rate'

IM0050 - Manutenção de Processos de Importação

Linha de Produto:	Datasul
Segmento:	Manufatura
Módulo:	MIM - Importação
Função:	IM0050 - Manutenção de Processos de Importação
Situação /Requisito:	Ao cadastrar uma trigger na tabela "prazo-compra" e executar o programa IM0050 - Manutenção de Processos de Importação , alterando as datas dos pontos de controle, a trigger é desativada.
Solução /Implementação:	Foi alterado o programa para que possa ser utilizada trigger na prazo-compra sem desativá-la ao realizar manutenções/alterações no IM0050 - Manutenção de Processos de Importação .

Macro desconhecida: 'rate'

IM0010A - Inclui/ Modifica Cotação Despesa

Linha de Produto:	Datasul
Segmento:	Manufatura
Módulo:	MIM - Importação
Função:	IM0010A - Inclui/ Modifica Cotação Despesa
Situação /Requisito:	

	Ao incluir o cabeçalho da cotação das Despesas Adicionais do Item (IM0010) e informar um Fornecedor Estrangeiro no qual o código contém mais de 6 caracteres, são apresentadas a inconsistências Progress "*** Value 99999999 cannot be displayed using >>>>9. (74)", "*** Invalid character in numeric input ?. (76)" e "*** USER-INTERFACE-TRIGGER implim0010a-v01.w: Unable to evaluate field for assignment. (143)".
Solução /Implementação:	Foram efetuadas alterações no programa para que seja possível incluir a cotação de despesas para um fornecedor que tenha mais de 6 caracteres.
Tickets relacionados:	433803

 Macro desconhecida: 'rate'

IM0400 - Manutenção Declaração Importação

Linha de Produto:	Datasul
Segmento:	Manufatura
Módulo:	Importação
Função:	IM0400 - Manutenção Declaração Importação
Situação /Requisito/Story /Issue:	Ao clicar no botão do IM0400 para vincular os embarques na DI é aberto o IM0420 já com todos os embarques disponíveis. Ocorre que quando na base de dados possui muitos embarques é apresentada baixa performance na abetura da tela.
Solução /Implementação:	Foram efetuadas alterações no programa para que a tela seja aberta em branco e obrigue o usuário a filtrar as informações.

 Macro desconhecida: 'rate'

Converter A UN Para Valores Do Fornecedor

Linha de Produto:	Datasul
Segmento:	Manufatura
Módulo:	Importação
Função:	IM0100C - Atualiz Intens Nacionaliz
Situação:	Ao gerar um processo de importação com fator de conversão, a ordem de compra é gerada corretamente, porém no momento da Nacionalização do Embarque, ao acionar o botão "Pesos e Cubagens" fica com a Unidade Interna indevidamente. No botão "Impostos" fica na Unidade do Fornecedor, corretamente. Ao gerar o documento no Recebimento, a nota fiscal fica correta.
Solução:	Foram efetuadas alterações no programa para que a unidade de medida do botão "Pesos e Cubagens" fique correta, conforme o botão "Impostos".
Release:	12.1.15

Macro desconhecida: 'rate'

IM0410B - Manutenção Adição

Linha de Produto:	Datasul.
Segmento:	Manufatura
Módulo:	MIM - Importação
Função:	IM0410B - Manutenção Adição
Situação /Requisito:	O sistema permite informar qualquer código de Agente no IM0410B, na pasta Câmbio.
Solução /Implementação:	

Foram efetuadas alterações no programa para não causar inconsistências nos relatórios de DI e nem divergências de registro não disponível.

Macro desconhecida: 'rate'

4.3 Controladoria e Finanças - Manutenção - 12.1.16

4.3.1 Aplicações e Empréstimos - Manutenção - 12.1.16

APL717 - Cálculo Correção por Regime de Competência

Linha de Produto:	Datasul
Segmento:	Manufatura
Módulo:	Aplicações e Empréstimos
Função:	APL717 - Cálculo Correção por Regime de Competência
Situação /Requisito:	Apresenta incorretamente diferença em operação encerrada ao gerar a correção por competência . A diferença é apresentada pois não considera o saldo inicial do período informado para a operação.
Solução /Implementação:	Foi efetuada alteração na correção por competência para que não seja apresentada diferença indevidamente.
Tickets relacionados:	121176
Requisito (informe o requisito relacionado):	MMAN-3195

APL708 - Movimentação Diária

Linha de Produto:	Datasul
Segmento:	Manufatura
Módulo:	Aplicações e Empréstimos
Função:	APL708 - Movimentação Diária
Situação /Requisito:	Quando a planilha retorna um valor de Comissão Delcredere negativo, o movimento de Juros é gerado com diferença de Débito e Crédito nas apropriações.
Solução /Implementação:	Foi inserida uma mensagem de inconsistência no cálculo dos juros quando a planilha retorna um valor negativo de Comissão Delcredere, impedindo que o movimento seja gerado inconsistente.
Tickets relacionados:	223785
Requisito (informe o requisito relacionado):	MMAN-3505

APL300 - Contabilização Movimentos APL

Linha de Produto:	Datasul
Segmento:	Manufatura
Módulo:	Aplicações e Empréstimos
Função:	APL300 - Contabilização Movimentos APL
Situação /Requisito:	A contabilização do movimento de acerto de valor a menor gerado no APL (oriundo do módulo de Câmbio) apresenta diferença de 0,01 centavo na apropriação contábil e no saldo da conta transitória.
Solução /Implementação:	O programa foi alterado para que ao ser realizada a contabilização dos movimentos não ocorra diferença de centavo.
Tickets relacionados:	258187
Requisito (informe o requisito relacionado):	MMAN-4084

Macro desconhecida: 'rate'

4.3.2 Ativo Fixo - Manutenção - 12.1.16

fas701aa - Aquisição Bem Patrimonial

Linha de Produto:	Datasul
Segmento:	Manufatura
Módulo:	Ativo Fixo
Função:	fas701aa - Aquisição Bem Patrimonial
Situação/Requisito:	Ao clicar no botão "Outros Valores" existente no programa FAS701ee, a janela não é aberta.
Solução /Implementação:	O programa FAS701ee.r foi alterado para que ao clicar no botão "Outros Valores", não seja apresentado valor em branco para "RETURN-VALUE".
Tickets relacionados:	125501
Requisito (informe o requisito relacionado):	MMAN-2070

Macro desconhecida: 'rate'

FAS730AA - Reclassificação Contas Patrimoniais x Bens

Linha de Produto:	Datasul
Segmento:	Manufatura
Módulo:	Ativo Fixo
Função:	FAS730AA - Reclassificação Contas Patrimoniais x Bens
Situação /Requisito:	Ao reclassificar um bem com incorporação, o valor base de PIS e COFINS na incorporação do bem não é atualizado, ou seja, fica com o valor zerado.
Solução /Implementação:	O programa de reclassificação foi ajustado, para que o valor base de PIS e COFINS na incorporação do bem destino fiquem com o mesmo valor que existe no bem origem.
Ticket:	184030
Requisito:	MMAN-2595

Macro desconhecida: 'rate'

Relatório de Inconsistência do Bem Patrimonial

Linha de Produto:	Datasul
Segmento:	Manufatura
Módulo:	Ativo Fixo
Função:	Relatório de Inconsistência de Bem
Situação /Requisito:	Ocorre o erro 15800, indevidamente, no momento de inclusão de uma incorporação.
Solução /Implementação:	O bem possui alteração do valor original por imparidade, corrigir a ocorrência da validação 17.923 Diferença de valor entre registro de cálculo e registro de saldo Valor Original Bem indevida para o registro de cálculo Perdas por Imparidade.
Ticket:	201989
Requisito:	MMAN-2620

Macro desconhecida: 'rate'

fas836aa - Programa de Acerto Genérico

Linha de Produto:	Datasul
Segmento:	Manufatura
Módulo:	Ativo Fixo
Função:	fas836aa - Programa de acerto genérico
Situação /Requisito:	Ocorre o bloqueio "17.923 por diferença de valor entre registro de cálculo e registro de saldo do Valor da Correção" quando os registros de valores estão com precisão decimal maior que dois.
Solução /Implementação:	O programa de acerto genérico foi alterado para não ocorrer inconsistência quando os registros de valores estiverem com precisão decimal maior que dois.
Tickets relacionados:	249030
Requisito (informe o requisito relacionado):	MMAN-3528

 Macro desconhecida: 'rate'

Manutenção Adoção Inicial

Linha de Produto:	Datasul
Segmento:	Manufatura
Módulo:	Ativo Fixo - FAS
Função:	Manutenção Adoção Inicial
Situação/Requisito /Story/Issue:	O sistema não gera valor de adoção inicial no Ativo Fixo para bem que possui cálculo de amortização.
Solução /Implementação:	Foi alterado o programa de geração do arquivo de adoção inicial (prgfin\fas\fas381aa.r) para tratar corretamente os bens com cálculo de amortização.
Tickets relacionados:	294054
Requisito (informe o requisito relacionado):	MMAN-4297

Macro desconhecida: 'rate'

fas702aa - Baixa bem patrimonial

Linha de Produto:	Datasul
Segmento:	Manufatura
Módulo:	Ativo fixo
Função:	prgfin\fas\fas702aa.r - Baixa bem patrimonial
Situação/Requisito:	Ao efetuar a baixa do bem patrimonial, o sistema apresenta o bloqueio 15800 (erro 22023).
Solução /Implementação:	A rotina de baixa de bem foi alterada para que não seja gerada a inconsistência no movimento de baixa do bem patrimonial.
Tickets relacionados:	351736
Requisito (informe o requisito relacionado):	MMAN-5236

Macro desconhecida: 'rate'

FAS836AA - Acerto Genérico Ativo Fixo

Linha de Produto:	Datasul
Segmento:	Manufatura
Módulo:	FAS - Ativo Fixo
Função:	FAS836AA - Acerto Genérico
Situação /Requisito:	Ao executar o relatório de consistências (prgfin\fas\fas368aa.r) aparecem alguns bens, quando executado o acerto genérico para correção do problema, nada acontece.
Solução /Implementação:	Foi corrigido o programa de acerto genérico (prgfin\fas\fas836aa.r) para corrigir os erros 21311.
Tickets relacionados:	473908
Requisito (informe o requisito relacionado):	MMAN-6824

Macro desconhecida: 'rate'

4.3.3 Caixas e Bancos - Manutenção - 12.1.16

CMG313 - Razão Movimentos

Linha de Produto:	Datasul
Segmento:	Manufatura
Módulo:	Caixa e Bancos
Função:	CMG313 - Razão Movimentos
Situação /Requisito:	Ao executar o relatório razão de movimentos da conta corrente, o sistema não realiza a conversão corretamente dos valores em outra moeda, o relatório está utilizando a cotação de outra moeda da conta corrente também apresentada no relatório.
Solução /Implementação:	O relatório razão de movimentos da conta corrente foi alterado para apresentar os valores de cotação corretamente, conforme a cotação do cadastro do dia selecionado.
Tickets relacionados:	96002
Requisito (informe o requisito relacionado):	MMAN-997

Macro desconhecida: 'rate'

cmg202zc - Consulta de Fechamento de Caixa

Linha de Produto:	Datasul
Segmento:	Manufatura
Módulo:	Caixa e Bancos
Função:	cmg202zc - API Consulta Fechamento de Caixa (Flex)
Situação /Requisito:	Ao comparar os valores que estão sendo apresentados na tela de consulta de fechamento de caixa tela Flex com o mesmo programa na tela Progress, os valores na tela Flex não conferem, o saldo final não fecha com o saldo inicial do dia seguinte.
Solução /Implementação:	Foi alterada a consulta de fechamento de caixa, tela Flex, para que os valores demonstrados sejam os mesmos demonstrados na tela Progress, respeitando os parâmetros de saldo inicial existentes na filtragem flex.
Tickets relacionados:	96085
Requisito (informe o requisito relacionado):	MMAN-762

Macro desconhecida: 'rate'

DoCheckingAccountTransactionsView - Movimentação Diária Conta Corrente

Linha de Produto:	Datasul
Segmento:	Manufatura
Módulo:	Caixa e Bancos
Função:	DoCheckingAccountTransactionsView - Movimentação Diária Conta Corrente (Flex)
Situação /Requisito:	Ao incluir um movimento em que no tipo de transação caixa tenha parametrizada uma conta contábil que utiliza centro de custo, esta não é carregada automaticamente na tela de apropriações. Ao clicar na guia de Apropriação da tela Flex ocorre a inconsistência 8133, e na tela Progress as apropriações são geradas automaticamente para que o centro de custo possa ser informado.
Solução /Implementação:	O programa Flex foi alterado para que a conta seja carregada automaticamente no grid e para que a validação do critério de distribuição ocorra somente ao sair da guia de apropriação, caso não tenha sido informado o centro de custo e a conta tenha o critério de distribuição para utilizar centro de custo.
Tickets relacionados:	97113
Requisito (informe o requisito relacionado):	MMAN-290

Macro desconhecida: 'rate'

CMG700 - Movimento Conta Corrente

Linha de Produto:	Datasul
Segmento:	Manufatura
Módulo:	Caixa e Bancos
Função:	CMG700 - Movimento Conta Corrente
Situação /Requisito:	Ao realizar a troca da conta corrente por meio dos botões de navegação da tabela de movimentação diária da conta corrente, o sistema não troca corretamente a imagem de cada conta corrente.
Solução /Implementação:	Alterado o programa de movimentação diária para demonstrar a imagem relacionada para sua respectiva conta.
Tickets relacionados:	148017
Requisito (informe o requisito relacionado):	MMAN-1573

Macro desconhecida: 'rate'

4.3.4 Contabilidade Fiscal - Manutenção - 12.1.16

FGL902ZA - Contabiliza Lançamento Contábil

Linha de Produto:	Datasul
Segmento:	Manufatura
Módulo:	FGL
Função:	FGL902ZA - Contabiliza Lançamento Contábil
Situação /Requisito:	Na importação de lote/layout EMS pelo programa DCF704, ocorre um erro de integração com a contabilidade, quando esta integração verifica se o parâmetro da execução orçamentária está ativo ou não. O sistema não considera a parametrização da execução orçamentária.
Solução /Implementação:	Foi implementada no programa Contabiliza Lançamento Contábil - FGL902ZA uma validação que verificará se o parâmetro do módulo Execução Orçamentária estará ativo ou não.
Tickets relacionados:	95540
Requisito (informe o requisito relacionado):	MMAN-496

Macro desconhecida: 'rate'

UTB119AA - Modifica Filho Tradução Conta Contábil

Linha de Produto:	Datasul
Segmento:	Manufatura
Módulo:	Contabilidade Fiscal
Função:	UTB119AA - Modificar filho tradução de conta contábil
Situação/Requisito:	Na tentativa de alterar uma tradução de conta contábil é apresentada uma inconsistência Progress.
Solução/Implementação:	O programa foi alterado para não apresentar a inconsistência e permitir alteração da tradução.
Tickets relacionados:	96015
Requisito (informe o requisito relacionado):	MMAN-437

Macro desconhecida: 'rate'

DCF709va - Importação de Contas Contábeis

Linha de Produto:	Datasul
Segmento:	Manufatura
Módulo:	Contabilidade Fiscal
Função:	dcf709va - Importação Conta Contábil
Situação /Requisito:	Após importar plano de contas, as palavras com acento não são importadas ou ficam com caractere estranho.
Solução /Implementação:	Foi alterado o programa de importação para que as palavras sejam gravadas corretamente.
Ticket:	202192
Requisito:	MMAN-4139

Macro desconhecida: 'rate'

LF0200/LF0201 - Geração da ECD

Linha de Produto:	Datasul
Segmento:	Manufatura
Módulo:	Contabilidade Fiscal
Função:	LF0200/LF0201 - Geração do arquivo da ECD
Situação /Requisito:	Ao executar o programa LF0200/LF0201 ocorre a inconsistência de CRC para tabela dwf-digita-outr-mov-inter nos programas LF9999* apresentados no relatório de geração.
Solução /Implementação:	Foi retirada a chamada da include que utilizava a tabela em questão, pois não faz parte da geração do Sped Contábil.
Tickets relacionados:	202515
Requisi to (informe o requisito relacionado):	MMAN-2683

Macro desconhecida: 'rate'

Extrator SPED Contábil

Linha de Produto:	Datasul
Segmento:	Manufatura
Módulo:	Contabilidade Fiscal
Função:	Extrator SPED Contábil
Situação /Requisito:	Ao executar a extração do diário geral do SPED Contábil em ambiente com banco de dados Oracle é apresentado erro de registro duplicado (unique constraint "EMS2_3.FI177###DWFLNCTC_ID" violated).
Solução /Implementação:	Efetuada alteração no programa de extração do SPED Contábil para validar corretamente os registros em ambiente com banco de dados Oracle.
Ticket:	203678
Requisi to:	MAN-2591

Macro desconhecida: 'rate'

702AA - Lançamento Contábil

Linha de Produto:	Datasul
Segmento:	Manufatura
Módulo:	Contabilidade Fiscal
Função:	prgfin\fgl\fgl702aa.r - Lançamento Contábil
Situação/Requisito:	Ocorre a validação do erro 1624 (período não habilitado) para lote contábil de origem "CEP" (estoque).
Solução /Implementação:	Foi alterado o programa para que, ao criar o novo lote contábil após o processo de estorno, este seja criado com a origem "FGL".
Tickets relacionados:	200982
Requisito (informe o requisito relacionado):	MMAN-3739

Macro desconhecida: 'rate'

FGL019AA - Manutenção Lançamento Padrão

Linha de Produto:	Datasul
Segmento:	Manufatura
Módulo:	FGL - Contabilidade Fiscal
Função:	FGL019AA - Manutenção Lançamento Padrão
Situação /Requisito:	Ao acessar o programa Manutenção de Lançamento Padrão (prgfin\fgl\fgl019aa.r) e clicar em um item de lançamento contábil, o programa apresenta a inconsistência Progress 91.
Solução /Implementação:	Foi alterado o programa Manutenção de Lançamento Padrão (prgfin\fgl\fgl019aa.r) para não apresentar mais a inconsistência Progress 91 .
Tickets relacionados:	230875
Requisito (informe o requisito relacionado):	MMAN-3286

 Macro desconhecida: 'rate'

FGL307 - Balancete Contábil

Linha de Produto:	Datasul
Segmento:	Manufatura
Módulo:	Contabilidade Fiscal
Função:	Balancete Fiscal (prgfin\fgl\fgl307ab.r)
Situação /Requisito:	O balancete não apresenta informações corretas quando impressa a informação do período anterior.
Solução /Implementação:	Foi alterado o programa do balancete para imprimir as informações corretamente do período anterior.
Ticket:	315157
Requisito:	MMAN-4741

Macro desconhecida: 'rate'

Extrator SPED Contábil

Linha de Produto:	Datasul
Segmento:	Manufatura
Módulo:	Contabilidade Fiscal
Função:	Extrator SPED Contábil
Situação/Requisito:	No programa LF0302 ao selecionar a pesquisa de finalidades ocorre a inconsistência de programa UTB077ka não encontrado.
Solução /Implementação:	Foi alterado o programa (prgint\utb\utb733zb.r) para corrigir a ocorrência indevida do inconsistência no programa UTB077ka não encontrado.
Tickets relacionados:	316446
Requisito (informe o requisito relacionado):	MMAN-4753

Macro desconhecida: 'rate'

UTB119AA - Manutenção Matrizes Tradução Cta Externa

Linha de Produto:	Datasul
Segmento:	Manufatura
Módulo:	Financeiro Universal
Função:	UTB119AA - Manutenção Matrizes Tradução Cta Externa
Situação/Requisito:	<p>Ao efetuar manutenção em traduções da matriz tipo SPED ocorre erro de formato inválido para o formato da conta contábil, porém o formato</p> <p>está correto conforme informado no plano de contas, o que ocorre é que a validação de formato deve considerar também os pontos (.) no formato</p> <p>do plano de contas.</p>
Solução /Implementação:	Foi corrigido o programa Manutenção Matrizes Tradução Cta Externa para considerar também os pontos(.) do formato do plano de contas.
Tickets relacionados:	383031
Requisito (informe o requisito relacionado):	MMAN-5732

Macro desconhecida: 'rate'

DCF716AA - Importação Lotes Contábeis

Linha de Produto:	Datasul
Segmento:	Manufatura
Módulo:	FGL - Contabilidade Fiscal
Função:	DCF716AA - Importação Lotes Contábeis
Situação/Requisito:	Ao efetuar a importação de lotes (prgint\dcf\dcf716aa.r) ocorre a inconsistência "11700".
Solução/Implementação:	Foi alterado o programa de importação para não ocorrer mais a inconsistência "11700".
Tickets relacionados:	425849
Requisito (informe o requisito relacionado):	MMAN-6235

Macro desconhecida: 'rate'

LF0201 - Geração da ECD

Linha de Produto:	Datasul
Segmento:	Manufatura
Módulo:	Contabilidade Fiscal
Função:	LF0201 - Geração da ECD
Situação /Requisito:	Ao executar o programa LF0200/LF0201 o sistema não apresenta o campo estabelecimento centralizador cadastrado.
Solução /Implementação:	Foi alterado o programa LF0201 para considerar as informações contidas na tabela dwf-estab-ctbl.
Requisito (ISSUE):	MMAN-3466

Macro desconhecida: 'rate'

4.3.5 Contas a Pagar - Manutenção - 12.1.16

apb704aa – Implantação de Nota de Crédito

Linha de Produto:	Datasul
Segmento:	Manufatura
Módulo:	APB - Contas a Pagar
Função:	apb704aa – Implantação de Nota de Crédito
Situação/Requisito:	Ao implantar uma nota de crédito e vincular esta totalmente a um determinado título, ocorre a mensagem de bloqueio 12800 com erro interno 9210.
Solução /Implementação:	Alterada rotina para salvar corretamente os valores do título, e consequentemente, não apresentar mensagem de bloqueio.
Tickets relacionados:	95661
Requisito (informe o requisito relacionado):	MMAN-531

 Macro desconhecida: 'rate'

Conciliação Operacional APB x RE

Linha de Produto:	Datasul
Segmento:	Manufatura
Módulo:	Contas a Pagar
Função:	APB429ZA - Conciliação Operacional APB x RE
Situação /Requisito:	Na conciliação do APB x RE (apb429za), quando possui o título somente no APB, o saldo é apresentado zerado em ambos os módulos, ao invés de exibir valores diferentes e apresentar a mensagem de que só existe o documento no Contas a Pagar.
Solução /Implementação:	O programa foi alterado para apresentar o valor na conta selecionada referente ao módulo APB, a diferença entre os módulos e a mensagem informando que o documento só existe no Financeiro.
Tickets relacionados:	144288
Requisito (informe o requisito relacionado):	MMAN-2052

Macro desconhecida: 'rate'

Cancelamento de Devolução

Linha de Produto:	Datasul.
Segmento:	Manufatura.
Módulo:	Contas a Pagar.

Função:	APB707 - Cancelamento de Devolução.
Situação /Requisito:	Ao efetuar o processo de cancelamento de devolução no faturamento, ocorre erro informando que não foi encontrado o título em questão no APB.
Solução /Implementação:	Foi corrigido o programa apb707 para que consiga localizar o título no Contas a pagar.
Tickets relacionados:	158935.

Macro desconhecida: 'rate'

apb711 - Manutenção Lotes de Pagamento

Linha de Produto:	Datasul
Segmento:	Manufatura
Módulo:	Contas a Pagar
Função:	apb711 - Manutenção Lotes de Pagamento
Situação /Requisito:	Apresenta lentidão na inclusão do título no lote de pagamento quando efetuada a validação de antecipações em aberto.
Solução /Implementação:	Foi alterado o programa para que quando a função "VERIFICA_ANTECIP_PERFOR" estiver ativa, apresentar a mensagem 18910, solicitando se o usuário deseja ou não verificar se existe antecipações em aberto.
Tickets relacionados:	259167
Requisito (informe o requisito relacionado):	MMAN-4113

Macro desconhecida: 'rate'

APB322AA e APB205AA - Relatório e Consulta de Títulos em Aberto

Linha de Produto:	Datasul
Segmento:	Manufatura
Módulo:	APB - Contas a Pagar
Função:	APB322AA e APB205AA - Relatório e Consulta de Títulos em Aberto
Situação/Requisito:	O Relatório e Consulta de títulos em aberto apresenta o saldo considerando o valor de desconto apenas para o valor de saldo atual do título.
Solução /Implementação:	Foram corrigidas as rotinas para apresentar o saldo do título na data (posição em), considerando o desconto informado no título.
Requisito (informe o requisito relacionado):	MMAN-4100
Tickets relacionados:	261664

 Macro desconhecida: 'rate'

FGL312 - Relatório Razão Contábil Gerencial

Linha de Produto:	Datasul
Segmento:	Manufatura
Módulo:	Contas a Pagar
Função	FGL312 - Razão Contábil Gerencial
Situação/Requisito:	Ao executar o programa (fgl312) e, no período informado possuir movimento de 'Estorno Pagto Extra Fornec', ocorre a inconsistência progress.
Solução /Implementação:	O programa foi alterado para que não ocorra a inconsistência progress para o movimento 'Estorno Pagto Extra Fornec'.
Tickets relacionados:	310238
Requisi to (informe o requisito relacionado):	MMAN-4956

 Macro desconhecida: 'rate'

APB923ZB - Valida Diferença Borderô Cheque APB

Linha de Produto:	Datasul
Segmento:	Manufatura
Módulo:	Contas a Pagar
Função:	APB923ZB - Valida Diferença Borderô Cheque APB
Situação /Requisito:	Ao estornar um borderô com um título estornado, que posteriormente foi pago via encontro de contas e quando este possui também dois ou mais itens baixados, ocorre a inconsistência 13800 (erro interno 14025).
Solução /Implementação:	Foi alterada a rotina para que o estorno parcial do borderô seja executado sem inconsistências.
Ticket:	317454
Requisito:	MMAN-5030

Macro desconhecida: 'rate'

APB710 - Pagamento via Borderô

Linha de Produto:	Datasul
Segmento:	Manufatura
Módulo:	Contas a Pagar
Função:	APB710 - Pagamento via Borderô
Situação/Requisito:	Ao inserir título no borderô, o campo de juros é calculado indevidamente, quando há outro título com juros já inserido.
Solução /Implementação:	O programa foi alterado para que não seja apresentado indevidamente o valor de juros.
Tickets relacionados:	237508
Requisito (informe o requisito relacionado):	MMAN-4931

Macro desconhecida: 'rate'

Base Pai Borderô Contas a Pagar - APB

Linha de Produto:	Datasul.
Segmento:	Manufatura.
Módulo:	Contas a Pagar.
Função:	APB710 - Borderô Contas a Pagar.
Situação /Requisito:	Ao realizar a preparação de borderôs no produto TOTVS12, o sistema obriga que seja utilizado um esquema de cores para diferenciar os documentos que não tem código de barras ou que não possua informações bancárias.
Solução /Implementação:	Foram efetuadas alterações na rotina para que ao ativar a função SPP_SEM_COD_BARRAS, via prgintlufn\ufn906za.r, o esquema de cores não seja apresentado.
Tickets relacionados:	338263

Macro desconhecida: 'rate'

APB710 - Base Pai Borderô Contas a Pagar - APB

Linha de Produto:	Datasul
Segmento:	Manufatura
Módulo:	Contas a Pagar
Função:	APB710 - Borderô Contas a Pagar
Situação /Requisito:	Quando o título é liberado por um usuário, e outro usuário inclui este título em um pagamento via borderô e envia ao banco, posteriormente estorna esse borderô. Ao tentar eliminar esse borderô na lixeira (apb710), ocorre a inconsistência 1035 .
Solução /Implementação:	Foi alterado o programa para permitir eliminar o borderô quando este estiver com a situação de estornado.
Tickets relacionados:	377580
Requisito (informe o requisito relacionado):	MMAN-5603

Macro desconhecida: 'rate'

APB717AA – Alterar Títulos do Contas a Pagar

Linha de Produto:	Datasul
Segmento:	Manufatura
Módulo:	APB - Contas a Pagar
Função:	APB717AA – Alterar Títulos do Contas a Pagar
Situação /Requisito:	Após efetuar vários ajustes no saldo de um título no mesmo dia, utilizando com motivo Alteração, caso seja efetuado outro ajuste de valor o sistema calcula incorretamente o valor de variação cambial, podendo gerar bloqueio 12800.
Solução /Implementação:	Foi alterada a rotina para salvar corretamente o valor de variação cambial nessa situação.
Ticket:	384165
Requisito:	MMAN-5665

Macro desconhecida: 'rate'

APB716AA - Confirmação de Borderô

Linha de Produto:	Datasul
Segmento:	Manufatura
Módulo:	APB - Contas a Pagar
Função:	APB716AA - Confirmação de Borderô
Situação /Requisito:	O sistema permite zerar a cotação de um item do borderô. Ao fazer a confirmação desse borderô ocorrem inconsistências Progress.
Solução /Implementação:	Foi corrigido o programa de manutenção de borderôs para não permitir zerar o valor de cotação do item do borderô. Foi alterada a confirmação de borderô para exibir uma mensagem tratada, caso algum dos itens do borderô esteja com cotação zerada.
Ticket:	406071
Requisito:	MMAN-5871

Macro desconhecida: 'rate'

4.3.6 Contas a Receber - Manutenção - 12.1.16

ACR527 - Cancelamento de Processo de Comissões

Linha de Produto:	Datasul
Segmento:	Manufatura
Módulo:	Contas a Receber
Função:	ACR527 - Cancelamento de Processo de Comissões
Situação /Requisito:	Há a necessidade de adequação do cancelamento de processo de comissões para que atenda as novas diretrizes mapeadas durante o projeto de comissões.
Solução /Implementação:	Foi alterada a rotina de cancelamento de processo para que atenda a todas as definições alteradas no projeto de comissões.
Ticket relacionado:	96595
Issue /Requisito:	MMAN-790

 Macro desconhecida: 'rate'

ivc517ab - A abertura diária

Linha de Produto:	Datasul
Segmento:	Manufatura
Módulo:	IVC - Controle de Inadimplência
Função:	IVC517ab - Abertura Diária
Situação/Requisito:	Apresenta demora para concluir o processo ao executar a rotina de abertura diária no módulo Controle de Inadimplência.
Solução /Implementação:	Foi alterada a performance da rotina para que o processo seja executado de maneira mais rápida.
Tickets relacionados:	98046
Requisito (informe o requisito relacionado):	MMAN-687

Macro desconhecida: 'rate'

ACR932WK - Liquidação Título ACR

Linha de Produto:	Datasul
Segmento:	Manufatura
Módulo:	Contas a Receber
Função:	ACR932WK - Liquidação Título ACR
Situação /Requisito:	Na efetivação do pagamento de processo pendente, o sistema gera o título no Contas a Receber em aberto, quando o correto é implantar e liquidar o título.
Solução /Implementação:	Alterado o programa para que ao ser efetivado pagamento de processo, o título seja implantado e liquidado no Contas a Receber.
Tickets relacionados:	98644
Requisi to (informe o requisito relacionado):	MMAN-286

Macro desconhecida: 'rate'

ACR726AA - Manutenção Lotes Liquidação ACR

Linha de Produto:	Datasul
Segmento:	Manufatura
Módulo:	Contas a Receber
Função:	ACR726AA - Manutenção Lotes Liquidação ACR
Situação/Requisito:	Ao liquidar um título de cheque com valor maior que o saldo, o sistema apresenta erro de espécie de antecipação .
Solução /Implementação:	Foi alterado o programa para desabilitar o campo Valor Recebido quando o tipo de espécie for Cheques Recebidos .
Tickets relacionados:	196804
Requisito (informe o requisito relacionado):	MMAN-2667

Macro desconhecida: 'rate'

ACR733 - Confirmar Operação Financeira

Linha de Produto:	Datasul
Segmento:	Manufatura
Módulo:	Contas a Receber
Função:	ACR733 - Confirmar Operação Financeira
Situação /Requisito:	Quando é efetuado o estorno de uma operação financeira e em seguida efetuada uma nova operação com data posterior para o mesmo título, é gerada uma despesa financeira a mais no título, com referência diferente.
Solução /Implementação:	Foram efetuadas alterações para não gerar os movimentos de despesa financeira a mais em cada processo.
Tickets relacionados:	210088
Requisito (informe o requisito relacionado):	MMAN-5775

Macro desconhecida: 'rate'

ACR711AA - Alteração de Títulos

Linha de Produto:	Datasul
Segmento:	Manufatura
Módulo:	ACR - Contas a Receber
Função:	ACR711aa - Alteração de Títulos
Situação /Requisito:	Na alteração de títulos de cobrança especial ocorre a inconsistência 12058.
Solução /Implementação:	Foi alterado o programa para que apresente mensagem somente para documentos que estiverem de fato relacionados ao processo de negociação Vendor.
Tickets relacionados:	227362
Requisito (informe o requisito relacionado):	MMAN-3385

Macro desconhecida: 'rate'

ACR763 - Cálculo de Comissões

Linha de Produto:	Datasul
Segmento:	Manufatura
Módulo:	Contas a Receber
Função:	ACR763 - Cálculo de Comissões

Situação /Requisito:	Na execução do cálculo de comissões ocorre a inconsistência "103 - Apropriação Contábil deve ser maior que zero", na geração de antecipação para o fornecedor.
Solução /Implementação:	Foi corrigido o programa para que não gere apropriação zerada na implantação da antecipação.
Tickets relacionados:	231690

Macro desconhecida: 'rate'

ACR763 - Batch de Comissões

Linha de Produto:	Datasul
Segmento:	Manufatura
Módulo:	Contas a Receber
Função:	ACR762 - Batch de Comissões
Situação/Requisito:	Ocorre problema de performance na execução da rotina Batch de Comissões.
Solução/Implementação:	Foram efetuadas alterações para melhorar a performance da rotina.
Tickets relacionados:	238267
Requisito (informe o requisito relacionado):	MMAN-3452

Macro desconhecida: 'rate'

Relatório Títulos Liquidados

	Datasu
--	--------

Linha de Produto:	
Segmento:	Manufatura
Módulo:	Contas a Receber
Função:	ACR304 - Relatório Títulos Liquidados
Situação /Requisito:	O relatório de títulos liquidados do ACR está apresentando erro progress e os valores ficam com "?".
Solução /Implementação:	O programa foi alterado para que não apresente inconsistência Progress e os valores sejam gravados corretamente no relatório.
Tickets relacionados:	255413

Macro desconhecida: 'rate'

ACR726AA - Manutenção Lotes Liquidação ACR

Linha de Produto:	Datasul
Segmento:	Manufatura
Módulo:	Contas a Receber
Função:	ACR726AA - Manutenção Lotes Liquidação ACR
Situação /Requisito:	Ao liquidar a duplicata contra uma antecipação e cobrar juros e multa o sistema não está deixando o valor 0,59 centavos na duplicata indevidamente.
Solução /Implementação:	Foi corrigido o programa para que o valor da duplicata seja zerado quando ela for liquidada totalmente.
Tickets relacionados:	306580
Requisito :	MMAN-4552

Macro desconhecida: 'rate'

UTB765ZL- API de Integração Cliente e Fornecedor

Linha de Produto:	Datasul
Segmento:	Manufatura
Módulo:	Contas a Receber
Função:	UTB765ZLI - API de Integração Cliente e Fornecedor
Situação /Requisito:	Ao utilizar a API de atualização cliente/fornecedor (prgint/utb/utb765zl.py) para eliminar os fornecedores (tt_fornec_financ_integr_e com o campo ttv_num_tip_operac = 2) a integração ocorre sem divergências. Entretanto, ao executar a mesma funcionalidade para os clientes financeiros (tt_clien_financ_integr_e), a mesma não elimina e também não retorna nenhum erro (tt_retorno_clien_fornec).
Solução /Implementação:	Foi corrigido o programa para que permita a eliminação do cliente financeiro assim como ocorre para o fornecedor financeiro .
Tickets relacionados:	310449
Requisito (informe o requisito relacionado):	MMAN-4892

Macro desconhecida: 'rate'

ACR730za - Importação Título ASCII

Linha de Produto:	Datasul
Segmento:	Manufatura
Módulo:	Contas a Receber
Função:	ACR730za - Importação Título ASCII
Situação /Requisito:	Ao efetuar a importação do título ASCII ocorre inconsistência de Plano de Contas e Conta Contábil não informados, mesmo que no arquivo ambos tenham sido informados.
Solução /Implementação:	O arquivo foi alterado para apresentar a mensagem de inconsistência corretamente, pois a inconsistência era apresentada devido o arquivo possuir Unidade de Negócio Externa informada e não possuir Conta Contábil Externa e Sub Conta Contábil Externa informadas.
Tickets relacionados:	313377
Requisito (informe o requisito relacionado):	MMAN-4790

Macro desconhecida: 'rate'

ACR317 - Movimento Ocorrência Bancária

Linha de Produto:	Datasul
Segmento:	Manufatura
Módulo:	Contas a Receber
Função:	ACR317 - Movimento Ocorrência Bancária
Situação/Requisito:	Ao executar a rotina de movimento ocorrência bancária - acr317aa, não é apresentada a chave do título.
Solução/Implementação:	O relatório foi alterado para que seja demonstrada a chave do título.
Tickets relacionados:	337732
Requisito (informe o requisito relacionado):	MMAN-5074

Macro desconhecida: 'rate'

ACR303 - Relatório Títulos em Aberto Contas a Receber

Linha de Produto:	Datasul
Segmento:	Manufatura
Módulo:	Contas a Receber
Função:	ACR303 - Relatório Títulos em Aberto Contas a Receber
Situação /Requisito:	O relatório de títulos em Aberto do Contas a Receber possui uma coluna chamada Crédito, no entanto, esta causa confusão pois dá a entender que irá demonstrar a data de crédito da liquidação do título. No entanto, a informação que acaba sendo listada é a data da última liquidação do título, que muitas vezes pode ser diferente da data de crédito.
Solução /Implementação:	Foi alterado o nome da coluna para facilitar a compreensão de que a data listada é a data de liquidação e não a data de crédito.
Tickets relacionados:	353282
Requisito (informe o requisito relacionado):	MMAN-5395

Macro desconhecida: 'rate'

ACR427ZA - Conciliação ACR x FAT

Linha de Produto:	Datasul
Segmento:	Manufatura
Módulo:	Contas a Receber
Função:	ACR427ZA - Conciliação ACR x FAT
Situação /Requisito:	Ao executar o programa de Conciliação Operacional ACR x FAT, o sistema lista um registro do título para cada uma das contas transitórias selecionadas por meio de faixa.
Solução /Implementação:	Foi alterado o programa de Conciliação para que liste a informação do título somente para a conta transitória que tenha relação com o título na transação de implantação.
Tickets relacionados:	359048
Requisito (informe o requisito relacionado):	MMAN-5351

Macro desconhecida: 'rate'

UFN014AA - Manutenção Representantes Financeiro

Linha de Produto:	Datasul
Segmento:	Manufatura
Módulo:	Contas a Receber
Função:	UFN014AA - Manutenção Representantes Financeiro
Situação /Requisito:	Ao modificar um representante financeiro que já tenha sido utilizado em vários títulos ocorre travamento no sistema efetuando uma busca de todos os títulos para atualizar os percentuais de comissão, comissão emissão, abatimento e desconto.
Solução /Implementação:	Foi alterado o programa para que não efetue esta verificação e alteração no momento da efetivação das alterações do cadastro .
Tickets relacionados:	373988
Requisito (informe o requisito relacionado):	MMAN-6395

Macro desconhecida: 'rate'

ACR933 - Liquidação Títulos ACR

Linha de Produto:	Datasul
Segmento:	Manufatura
Módulo:	Contas a Receber
Função:	ACR933 - Liquidação Títulos ACR
Situação/Requisito:	Apresenta problema de performance na API de Liquidação de Títulos do Contas a Receber (ACR933ZA).
Solução /Implementação:	Alterado para que não ocorra problema de performance na API de Liquidação de Títulos do Contas a Receber (ACR933ZA).
Requisito (informe o requisito relacionado):	MMAN-3974

Macro desconhecida: 'rate'

ACR932WG - Consulta Títulos Renegociados ACR

Linha de Produto:	Datasul
Segmento:	Manufatura
Módulo:	Contas a Receber
Função:	ACR932WG - Consulta Títulos Renegociados ACR
Situação/Requisito:	Apresenta problema de performance na API de Consulta de Títulos Renegociados do Contas a Receber (ACR932WG).
Solução /Implementação:	Alterado para que não ocorra problema de performance na API de Consulta de Títulos Renegociados do Contas a Receber (ACR932WG).
Requisito (informe o requisito relacionado):	MMAN-4479

Macro desconhecida: 'rate'

4.3.7 Execução Orçamentária - Manutenção - 12.1.16

API Execução Orçamentária

Linha de Produto:	Datasul
Segmento:	Manufatura
Módulo:	Execução Orçamentária
Função:	API Execução Orçamentária
Situação /Requisito:	<ol style="list-style-type: none"> 1. Na execução orçamentária com periodicidade semestral o sistema considera valores fora do semestre da movimentação. 2. O cliente relata lentidão no processo de atualização de notas quando existe integração com o módulo de Execução Orçamentária.
Solução /Implementação:	<ol style="list-style-type: none"> 1. Foram efetuadas alterações na rotina de execução orçamentária para considerar somente os valores dentro do semestre da movimentação. 2. O programa foi ajustado para tratar do problema de performance relatado pelo cliente.
Requisito (ISSUE):	TVDKXL, TVGFGH

Macro desconhecida: 'rate'

BDG904ZB - Justificativa Orçamentária - Detalhe dos Lançamentos

Linha de Produto:	Datasul
Segmento:	Manufatura
Módulo:	Orçamentos
Função:	BDG904ZB - Justificativa Orçamentária - Detalhe dos Lançamentos
Situação /Requisito:	O detalhamento na justificativa orçamentária não apresenta a rastreabilidade do módulo de origem do movimento.
Solução /Implementação:	Foi corrigida a rotina de detalhamento na justificativa orçamentária para apresentar as informações de rastreabilidade do módulo de origem do movimento.
Tickets relacionados:	100327
Requisito (informe o requisito relacionado):	MMAN-426

 Macro desconhecida: 'rate'

4.3.8 Prestação de Contas - Manutenção - 12.1.16

EECF700FA - Modifica Acerto de Conta

Linha de Produto:	Datasul
Segmento:	Manufatura
Módulo:	Prestação de Contas - EEC
Função:	EECF700FA - Modifica Acerto de Conta
Situação /Requisito:	Na inclusão do acerto são apresentadas todas as despesas vinculadas ao cargo, porém na tela modifica do acerto são apresentadas somente algumas despesas.
Solução /Implementação:	Foi corrigido o programa para que sejam apresentadas todas as despesas vinculada ao cargo.
Tickets relacionados:	379211
Requisito (informe o requisito relacionado):	MMAN-5787

 Macro desconhecida: 'rate'

EEC700 - Inclui Acerto de Contas

Linha de Produto:	Datasul
Segmento:	Manufatura
Módulo:	Prestação de Contas
Função:	EEC700 - Inclui Acerto de Contas
Situação /Requisito:	Ao inserir uma despesa no acerto de contas e clicar no botão "Salvar", apresenta a mensagem "8743 - Inclusão de Acerto Conta não permitida", porém se clicar em "ok" não é apresentada nenhuma mensagem. Após incluir a despesa se for alterá-la, ao confirmar alteração apresenta a inconsistência Progress "No Tipo Despesa record is available. (91)".
Solução /Implementação:	O programa foi alterado para não apresentar a mensagem "8743 - Inclusão de Acerto Conta não permitida", ao clicar em salvar e, também, ao alterar a despesa não deverá ocorrer a inconsistência Progress.
Ticket:	450178
Requisito:	MMAN-6836

Macro desconhecida: 'rate'

4.3.9 Universal - Manutenção - 12.1.16

UTB735ZA - Ajuste a Valor Presente

Linha de Produto:	Datasul
Segmento:	Manufatura
Módulo:	Universal Financeiro
Função:	UTB735ZA - Ajuste a Valor Presente
Situação /Requisito:	Ocorreu o erro -L no cálculo do AVP. Após análise foi verificado que todos os títulos calculados no mês foram efetivados, porém a movimentação de títulos já existentes no AVP de meses passados ficou pendente após a ocorrência do erro. A trava do controle de transações não funcionou como deveria, pois a quebra de transações foi feita por títulos e não por movimentos.
Solução /Implementação:	Foi alterada a forma de quebra de transações quando ativada a função que prevê essa funcionalidade para que seja feita por movimentos do AVP, e não por títulos. Foi ajustada também a trava nesse sentido.
Tickets relacionados:	97650
Requisito (ISSUE):	MMAN-1003

Macro desconhecida: 'rate'

UTB735ZA - Ajuste a Valor Presente

Linha de Produto:	Datasul
Segmento:	Manufatura
Módulo:	Universal Financeiro
Função:	UTB735ZA - Ajuste a Valor Presente
Situação /Requisito:	Após realizar o cálculo do AVP e realizar a contabilização do período do mesmo é apresentada a mensagem "18376" informando diferença de débito e crédito, e não contabiliza o período selecionado.
Solução /Implementação:	Foi corrigido o programa para que gere a contabilização do lote, normalmente, na execução da contabilização do avp.
Tickets relacionados:	234714
Requisito (informe o requisito relacionado):	MMAN-3615

Macro desconhecida: 'rate'

4.3.10 Vendor - Manutenção - 12.1.16

VDR703 - Cancelamento Planilhas Vendor

Linha de Produto:	Datasul
Segmento:	Manufatura
Módulo:	Vendor
Função:	VDR703 - Cancelamento Planilhas Vendor
Situação /Requisito:	Ao realizar o cancelamento de planilhas Vendor, é apresentada mensagem informando que o título já foi enviado ao banco, porém não apresenta a chave do título para consultar.
Solução /Implementação:	Alterada a mensagem para que seja apresentada a chave do título para que permita efetuar a consulta.
Tickets relacionados:	306573
Requisito (informe o requisito relacionado):	MMAN-4715

Macro desconhecida: 'rate'

4.4 Fiscal - Manutenção - 12.1.16

4.4.1 Configurador Layout Fiscal - Manutenção - 12.1.16

LF0215 - O registro 0500 não está sendo gerado quando utilizada a conta nos registros M115 M515

Linha de Produto:	Datasul
Segmento:	Manufatura
Módulo:	MLF - Configurador Layout Fiscal
Função:	LF0215 - Gerador de arquivos SPED PIS/COFINS.
Situação /Requisito:	Não estão sendo gerados os registros 0500 referentes as contas contábeis informadas nos registros M115 e M515 do SPED Contribuições.
Solução /Implementação:	Foi alterada a geração do arquivo para que sejam geradas as contas contábeis nos registros 0500 quando estiverem informadas nos registros M115 e M515.
Tickets relacionados:	97162, TVYXNB
Requisito (ISSUE):	MMAN-326

Macro desconhecida: 'rate'

LF0226 - Extração SPED PIS/COFINS

Linha de Produto:	Datasul
Segmento:	Manufatura
Módulo:	LFP - Configurador Fiscal
Função:	LF0226 - Extrator Sped PIS/COFINS
Situação /Requisito:	Na execução Batch da extração do PIS/COFINS (lfp/lf0226.r) ocorre inconsistência progress pois os parâmetros são enviados de forma incorreta.
Solução /Implementação:	Alterada a forma de como os parâmetros são enviados na extração do PIS/COFINS (lfp/lf0226.r), para que não ocorra inconsistência progress ao executar via batch.
Tickets relacionados:	220728
Requisito (informe o requisito relacionado):	MMAN-3203

Macro desconhecida: 'rate'

LF0202 - Registro 0200 campo NCM

Linha de Produto:	Datasul
Segmento:	Manufatura
Módulo:	MLF - Configurador Layout Fiscal
Função:	LF0202 - Extrator das informações EMS.
Situação /Requisito:	Ao realizar a extração das informações por intermédio do LF0202 para o item é gravado o código NCM cadastrado no CD0903 (Atualização Itens Faturamento). A partir de janeiro/2017 o código NCM do item será alterado, com isso, ao gerar o SPED Fiscal e SPED Contribuições para arquivos de período anteriores, será considerada a nova NCM cadastrada ao invés da NCM utilizada para o item naquele período.
Solução /Implementação:	Foi criada a função FIS NCM-ITEM-NOTA 01, que será ativada via CD7070 (Função Liberação especial), ao ativá-la a NCM a ser considerada no registro 0200 será a do item da nota fiscal.
Tickets relacionados:	254492
Requisito (ISSUE):	MMAN-4170

Macro desconhecida: 'rate'

LF0220 - Geração do SEF II

Linha de Produto:	Datasul.
Segmento:	Manufatura.
Módulo:	MLF - Configurador Layout Fiscal.
Função:	LF0220 - Geração do SEF II.
Situação /Requisito:	Os campos "Tipo Item Inv", "% Incentivo Item" e "Prazo de Fruição" não são tratados por estabelecimento, pois estão na tela OF0674 (SEF2 PE- Manutenção Item SEF) que não é por estabelecimento.
Solução /Implementação:	<p>Foram alterados os campos conforme abaixo:</p> <ul style="list-style-type: none"> • Tipo Item Inv: Para gerar o campo 04 (IND_ITEM) no registro H030 (SEF RI) será considerada a informação do tipo do item do programa CD0147 (Manutenção Itens X Estab Faturamento). • % Incentivo Item: Se o item for incentivado para o estabelecimento (OF0147 - Manutenção Itens X Estab Obrigações Fiscais) será gerado no registro 8525 o valor informado no campo "% Incentivo Item" do programa OF0674 (SEF2 PE- Manutenção Item SEF), caso o item não seja incentivado para o estabelecimento será gerado o valor 0. • Prazo de Fruição: Se o item for incentivado para o estabelecimento (OF0147 - Manutenção itens X Estab Obrigações Fiscais) será gerado no registro 8525 o valor informado no campo "Prazo Fruição" da tela OF0674 (SEF2 PE- Manutenção Item SEF), caso o item não seja incentivado para o estabelecimento será gerado o valor 0.
Tickets relacionados:	285987.

Macro desconhecida: 'rate'

LF0306 - Apuração ICMS Difal/FCP

Linha de Produto:	Datasul
Segmento:	Manufatura
Módulo:	MLF - Configurador Layout Fiscal
Função:	LF0306 - Apuração ICMS Difal/FCP
Situação /Requisito:	O programa LF0306 não está calculando corretamente o valor do campo SUBTOTAL da apuração de créditos (Campo 008) quando existem créditos Difal provenientes de documentos e também da apuração (LF0213).
Solução /Implementação:	Foi alterado o programa LF0306 para totalizar corretamente os valores que compõem o campo "008 - SUBTOTAL".
Tickets relacionados:	326340
Requisito (ISSUE):	MMAN-4976

Macro desconhecida: 'rate'

EDOC - PE - Sistema Emissor de Documentos Fiscais - If0221

Linha de Produto:	Datasul
Segmento:	Manufatura
Módulo:	MLF - Configurador Layout Fiscal
Função:	EDOC - PE - Sistema Emissor de Documentos Fiscais
Situação /Requisito:	Quando informado um documento fiscal de saída como referenciado no programa CD4035 para a geração do registro 0465, estão sendo consideradas para o arquivo do eDOC as informações do cliente do documento referenciado ao invés do estabelecimento que emitiu o documento.
Solução /Implementação:	Foi alterada a rotina para considerar as informações do emitente do estabelecimento que emitiu o documento ao invés do emitente do documento referenciado, quando este for de emissão própria.
Tickets relacionados:	326907
Requisito (ISSUE):	MMAN-5073

 Macro desconhecida: 'rate'

LF0201 - O campo 20 do registro C100 do SPED Fiscal está sendo gerado diferente do SPED Contribuições

Linha de Produto:	Datasul
Segmento:	Manufatura
Módulo:	MLF - Configurador Layout Fiscal
Função:	LF0201 - Gerador de Arquivos do Layout
Situação /Requisito:	<p>O campo VL_OUT_DA (Valor de outras despesas acessórias) do registro C100 (Campo 20 do SPED Fiscal e SPED Contribuições) está sendo gerado com informações diferentes.</p> <p>No SPED Fiscal o campo está sendo gerado com o valor 0,00 e no SPED Contribuições está sendo gerado em branco, o que está resultando em inconsistência na validação dos arquivos no TIF.</p>
Solução /Implementação:	Foi alterada a geração do SPED Fiscal para gerar o campo 20 do registro C100 em branco quando não existir valor, pois o campo não é obrigatório.
Tickets relacionados:	360202
Requisito:	MMAN-5386

Macro desconhecida: 'rate'

LF0201 - Registro 0500 do SPED Fiscal gerado indevidamente

Linha de Produto:	Datasul
Segmento:	Manufatura
Módulo:	MLF - Configurador Layout Fiscal
Função:	LF0201 - Gerador de Arquivos do Layout
Situação /Requisito:	No arquivo do SPED Fiscal está sendo gerado indevidamente um registro 0500 com data 01/01/1800, ocasionando inconsistências na validação do SPED Fiscal.
Solução /Implementação:	Foi alterada a geração do arquivo para gerar corretamente o registro 0500 quando possuir.
Tickets relacionados:	391159
Requisito (ISSUE):	MMAN-5853

 Macro desconhecida: 'rate'

LF0222 - Considera a data de emissão indevidamente

Linha de Produto:	Datasul
Segmento:	Manufatura
Módulo:	MLF - Configurador Layout Fiscal
Função:	LF0222 - Geração DIEF-ES
Situação /Requisito:	É gerado o valor incorreto no totalizador por CFOP no arquivo da DIEF-ES, pois para os documentos de entrada está sendo considerada a "data de emissão" da nota, porém o correto é a "data de entrada".
Solução /Implementação:	Foi alterada a geração do DIEF-ES para considerar a Data do documento ao invés da data de emissão.
Tickets relacionados:	407536
Requisito:	MMAN-5967

Macro desconhecida: 'rate'

LF0202 - Registro C170 campo 07 no SPED contribuições

Linha de Produto:	Datasul
Segmento:	Manufatura
Módulo:	MLF - Configurador Layout Fiscal
Função:	LF0202 - Extrator das Informações EMS
Situação /Requisito:	Ao extrair os dados com o parâmetro "Extrair Descontos Comerciais" marcado, estava sendo carregado para o MLF o valor original da mercadoria ao invés do valor líquido, conseqüentemente ao gerar o SPED Contribuições o campo 07 do registro C170 fica com o valor incorreto.
Solução /Implementação:	Foi alterada a extração dos dados para considerar o valor da mercadoria líquida.
Tickets relacionados:	438427
Requisito:	MMAN-6427

Macro desconhecida: 'rate'

4.4.2 Obrigações Fiscais - Manutenção - 12.1.16

OF0321 - Quadro 47

Linha de Produto:	Datasul
Segmento:	Manufatura
Módulo:	MOF - Obrigações Fiscais
Função:	OF0321 - Geração Arq Magnético DIME SC
Situação /Requisito:	Estão sendo consideradas notas de transporte, Remessa de beneficiamento e Retorno de beneficiamento no quadro 47 da Dime, mesmo que o ramo de atividade do fornecedor seja Produtor rural.
Solução /Implementação:	Foi alterada a geração do arquivo para não considerar notas de transporte, Remessa de beneficiamento e Retorno de beneficiamento no quadro 47 da Dime, mesmo quando o ramo de atividade do fornecedor seja Produtor rural.
Requisito (ISSUE):	MMAN-4220
Tickets relacionados:	271409

Macro desconhecida: 'rate'

OF0892 - Quantidade de ocorrências

Linha de Produto:	Datasul
Segmento:	Manufatura
Módulo:	MOF - Obrigações Fiscais
Função:	OF0892 - Extrator GIA ICMS - RS
Situação /Requisito:	Ao gerar a GIA RS não está sendo gerado a quantidade de ocorrências nos campos destinados, estão sendo gerados com o valor (00) causando inconsistências na validação do arquivo.
Solução /Implementação:	Foi alterada a extração da GIA RS para calcular corretamente as quantidades de ocorrências.
Requisito (ISSUE):	MMAN-4726
Tickets relacionados:	295186

 Macro desconhecida: 'rate'

RE1001 - Divergência de Performance

Linha de Produto:	Datasul
Segmento:	Manufatura
Módulo:	MRE
Função:	RE1001 - Manutenção de Documentos
Situação /Requisito:	Ocorre divergência de performance no programa RE1001 devido a procedure "validateCodAjust" na bofi281.
Solução /Implementação:	Foi alterada a bofi281 para que não apesente lentidão.
Tickets relacionados:	381996
Requisito:	MMAN-5743

Macro desconhecida: 'rate'

OF0326 / OF0327 - Valores gerados para o município de destino ao invés do município da coleta

Linha de Produto:	Datasul
Segmento:	Manufatura
Módulo:	MOF - Obrigações Fiscais
Função:	OF0326 - DIPAM-B Nova GIA-SP OF0327 - DIPAM-B Nova GIA-SP
Situação /Requisito:	O programa OF0326 está realizando o cálculo da DIPAM 2.3 incorretamente, informando os valores para o município de destino (cliente) e não para o município de origem (coleta), conseqüentemente os documentos são listados para o município incorreto também no OF0327.
Solução /Implementação:	Foi alterado o cálculo da DIPAM para que gere os valores para o município de coleta quando se tratar do código 2.3. Também foi alterado o relatório da DIPAM para listar os documentos conforme calculado no OF0326.
Tickets relacionados:	406624
Requisito:	MMAN-6128

Macro desconhecida: 'rate'

OF0963 - Inovar Auto - Fornecedores

Linha de Produto:	Datasul.
Segmento:	Manufatura.
Módulo:	MOF - Obrigações Fiscais
Função:	OF0963 - Inovar Auto - Fornecedores.
Situação /Requisito:	Ao gerar o arquivo do Inovar Auto são demonstrados inconsistências Progress. SYSTEM ERROR: -s exceeded SYSTEM ERROR: bfbfst -- Too many block levels. .
Solução /Implementação:	Foi alterada a geração do arquivo para não demonstrar inconsistências Progress durante o processamento.
Tickets relacionados:	511675.

Macro desconhecida: 'rate'

4.4.3 Recuperação de Impostos - Manutenção - 12.1.16

RI0209 - Contabilização incorreta

Linha de Produto:	Datasul
Segmento:	Manufatura
Módulo:	MRI
Função:	RI0209 - Produtos Acabados.
Situação /Requisito:	Quando o bem tem estrutura criada com ordem de produção e o crédito é controlado pelo bem pai, a contabilização não é efetuada corretamente na "Conta Imobilizado Andamento Pendente".
Solução /Implementação:	Foi alterado o programa RI0209 para atualizar a data do movimento do bem de acordo com a data de início de crédito do bem Pai. Com isto, ao contabilizar os bens os lançamentos serão realizados corretamente.
Tickets relacionados:	120755
Requisito (ISSUE):	MMAN-2116

 Macro desconhecida: 'rate'

RI0412 - Lançamento indevido nas contas de curto e longo prazo

Linha de Produto:	Datasul
Segmento:	Manufatura
Módulo:	MRI
Função:	RI0412 - Contabilização de Impostos
Situação /Requisito:	Quando o bem é apropriado em parcelas menores que 48x, e o valor da última parcela é menor que as anteriores para fechar o valor do crédito, o sistema gera um lançamento de transferência da conta de longo prazo para a conta de curto prazo indevidamente.
Solução /Implementação:	Foi alterada a contabilização dos impostos para que quando o bem for apropriado em 36 parcelas não seja feito o lançamento indevido nas contas de curto e longo prazo.
Tickets relacionados:	345773
Requisito:	MMAN-5387

Macro desconhecida: 'rate'

CD0606 - Natureza Operação

Linha de Produto:	Datasul.
Segmento:	Manufatura.
Módulo:	MRI - Recuperação de Impostos.
Função:	CD0606 - Natureza Operação.
Situação /Requisito:	No cadastro de natureza de operação, quando utilizado o botão "MRI" (RI0606) para alterar a opção da coluna "Gera Crédito Pendente" a informação não fica salva em tela.
Solução /Implementação:	Foi alterado o programa para salvar a informação cadastrada na tela do RI0606.
Tickets relacionados:	505613.

Macro desconhecida: 'rate'

4.5 Internacional - Manutenção - 12.1.16

4.5.1 Controladoria e Finanças (Internacional) - Manutenção - 12.1.16

Contábil (Internacional) - Manutenção - 12.1.16

Contabilidade Fiscal (Internacional) - Manutenção - 12.1.16

Imx307aa - Validação Contabilidade Eletrônica

Linha de Produto:	Datasul
Segmento:	Manufatura
Módulo:	FGL - Contabilidade Fiscal
Função:	Imx307aa - Contabilidade Eletrônica México
Situação /Requisito:	Ao executar o programa Contabilidade en Linea é apresenta a mensagem "21938" solicitando um número de ordem.
Solução /Implementação:	Foi alterado o programa para que ao selecionar a opção catálogo de contas ou balanza de comprobación não seja solicitado o número de ordem.
Requisito (ISSUE):	MMAN-4696

Macro desconhecida: 'rate'

Financeiro (Internacional) - Manutenção - 12.1.16

Contas a Pagar (Internacional) - Manutenção - 12.1.16

Iar308aa - Relatório Ordem de Pagamento

Linha de Produto:	Datasul
Segmento:	Manufatura
Módulo:	APB - Contas a Pagar
Função:	Iar308aa - Relatório de Ordem de Pagamento
Situação /Requisito:	Ao efetuar a impressão da OP, o sistema apresenta o valor por extenso escrito incorretamente.
Solução /Implementação:	Foi alterado o programa para que na impressão da OP o valor por extenso seja escrito corretamente.
Ticket relacionados:	MMAN-4610; 97222
Requisito (ISSUE):	MMAN-350

Macro desconhecida: 'rate'

lar300aa - IVA Compras

Linha de Produto:	Datasul
Segmento:	Manufatura
Módulo:	APB - Contas a Pagar
Função:	lar300aa - Relatório Iva Compras
Situação /Requisito:	Quando o provedor está parametrizado com a condição AFIP "Isento", o sistema calcula ingressos brutos buenos aires, porém não apresenta no relatório IVA Compras.
Solução /Implementação:	O programa foi alterado para imprimir os valores de isento quando o provedor estiver parametrizado com a condição "AFIP Isento".
Tickets relacionados:	106633
Requisito (ISSUE):	MMAN-5390

 Macro desconhecida: 'rate'

apb702aa / apb701aa / apb711aa - O sistema está salvando incorretamente o valor da série e número da OP.

Linha de Produto:	Datasul
Segmento:	Manufatura
Módulo:	APB - Contas a Pagar
Função:	apb702aa - Pagamento Extra-Fornecedor apb701aa - Antecipação apb711aa - Pagamento via Caixa ou Cheque
Situação /Requisito:	Ao incluir uma série de OP e clicar no botão "Cancelar" o sistema salva o valor da série e número da OP incorretamente.
Solução /Implementação:	Foi alterado o programa para que ao clicar em "Cancelar", o sistema desfça as alterações.
Tickets relacionados:	243934
Requisito (ISSUE):	MMAN-5471

Macro desconhecida: 'rate'

lar308aa - Impressão OP

Linha de Produto:	Datasul
Segmento:	Manufatura
Módulo:	Contas a Pagar
Função:	lar308aa - Impressão Ordem de Pagamento
Situação /Requisito:	Ao criar uma ordem de pagamento/antecipação com cheques de terceiros como meio de pagamento, na impressão da ordem de pagamento não são apresentados os dados dos cheques de terceiros.
Solução /Implementação:	O programa foi alterado para que imprima corretamente as ordens de pagamento com cheques de terceiros.
Tickets relacionados:	309589
Requisito (ISSUE):	MMAN-5161

 Macro desconhecida: 'rate'

lar206aa - Comprovante de Retenção (Ordem de Pagamento)

Linha de Produto:	Datasul
Segmento:	Manufatura
Módulo:	APB - Contas a Pagar
Função:	lar206aa - Consulta de Ordem de Pagamento
Situação /Requisito:	Ao efetuar uma OP com imposto de retenção municipal de Córdoba, não está apresentando o certificado de retenção na consulta da OP.
Solução /Implementação:	Foi alterado o programa para que salve corretamente o número do certificado de retenção.
Tickets relacionados:	MMAN-1562
Requisito:	MMAN-2549

Macro desconhecida: 'rate'

Contas a Receber (Internacional) - Manutenção - 12.1.16

ACR702AA Imposto de IVA na Implantação do Título

Linha de Produto:	Datasul
Segmento:	Manufatura
Módulo:	ACR
Função:	ACR702AA - Implantação de Títulos ACR
Situação /Requisito:	Ao incluir percepções de Ingressos Brutos manualmente no título ocorrem erros progress apresentandos os valores do imposto com "?????".
Solução /Implementação:	O programa foi alterado para apresentar os valores do imposto corretamente, sem que apresente erros progress.
Requisito (ISSUE):	MMAN-340

Macro desconhecida: 'rate'

ACR735AA - Impressão de Borderô Argentina

Linha de Produto:	Datasul
Segmento:	Manufatura
Módulo:	ACR
Função:	acr735aa – Geração de Borderô ACR
Situação/Requisito:	Ao imprimir um borderô pela primeira vez, ocorrem inconsistências progress.
Solução /Implementação:	O programa foi alterado para que não ocorra inconsistências.
Tickets relacionados:	97234

Macro desconhecida: 'rate'

lar330aa - Faixa Mensal DDJJ IIBB por província

Linha de Produto:	Datasul
Segmento:	Manufatura
Módulo:	ACR - Contas a Receber
Função:	lar330aa – DDJJ IIBB por província
Situação /Requisito:	Ao executar o relatório DDJJ IIBB por província para uma faixa mensal, está gerando somente um registro na pasta “arch_perc_retenc”. Quando gerado para uma faixa quinzenal, o sistema gera corretamente.
Solução /Implementação:	Foi alterado o programa para que gere corretamente os registros independentemente da faixa selecionada.
Tickets relacionados:	247048
Requisito:	MMAN-4448

Macro desconhecida: 'rate'

LAR330aa - Campo Preenchido Incorretamente na Declaração Jurada CABA

Linha de Produto:	Datasul
Segmento:	Manufatura
Módulo:	ACR - Contas a Receber
Função:	LAR330aa - Declaração Jurada de Impostos de Receita Bruta por Estado
Situação /Requisito:	Na declaração jurada de imposto de percepção de receita bruta de Capital Federal, para o caso de Notas de Débito, o sistema informa no campo "Tipo de comprovante origem da retenção" (posição 15-16) o número "02" indevidamente.
Solução /Implementação:	O programa foi alterado para apresentar o valor "09" de acordo com a legislação vigente e a letra de comprovante sem informar para essas situações.
Tickets Relacionados:	459168
Requisito:	MMAN-9619

Macro desconhecida: 'rate'

LAR203aa - Inconsistências de Estorno de Recibos

Linha de Produto:	Datasul
Segmento:	Manufatura
Módulo:	ACR - Contas a Receber
Função:	LAR203aa - Estorno de Recibos
Situação /Requisito:	<p>Estão ocorrendo as seguintes inconsistências de estorno de recibo:</p> <ul style="list-style-type: none"> • 524 - Para hacer Extorno/Cancelación se debe informar al menos un Título/Movto; • 524 - Referencia informada ya fue utilizada para la sucursal F1; • Emision de recibos (lar302aa) campo série necessário alterar para 5 caracteres.
Solução /Implementação:	Foram realizadas alterações para que o sistema estorne corretamente o recibo (aumento do tamanho do campo que recebe a referência).
Requisito:	MMAN-1297

Macro desconhecida: 'rate'

FT0603 - Integração da Nota de Débito com o Financeiro

Linha de Produto:	Datasul
Segmento:	Manufatura
Módulo:	ACR - Contas a Receber
Função:	FT0603 - Atualização Contas a Receber
Situação /Requisito:	Ao efetuar a integração de notas de débito é apresentada a inconsistência "8321 - Erro interno".
Solução /Implementação:	Foi alterado o programa para que ao efetuar a integração não apresente inconsistência indevida.
Chamados relacionados:	TVWXZA
Requisito (ISSUE):	MMAN-1299

Macro desconhecida: 'rate'

ACR702AA Implantação de Títulos ACR

Linha de Produto:	Datasul
Segmento:	Manufatura
Módulo:	ACR
Função:	acr702aa - Manutenção Lotes de Implantação ACR
Situação /Requisito:	Ao implantar um título no Contas a Receber, informar os valores na localização, voltar a tela principal e dar um "tab" no campo data de emissão, está zerando o valor do documento.
Solução /Implementação:	Alterado o programa para que ao sair do campo data de emissão, não zere o valor do documento.
Chamados relacionados:	TVUHSA

Macro desconhecida: 'rate'

4.5.2 Materiais (Internacional) - Manutenção - 12.1.16

Cadastros Gerais (Internacional) - Manutenção - 12.1.16

CD0903 - Atualização Itens Faturamento

Linha de Produto:	Datasul
Segmento:	Manufatura
Módulo:	MCD - Cadastros Gerais
Função:	CD0903 - Atualização Itens Faturamento
Situação /Requisito:	Ocorrem inconsistências Progress ao alterar um registro que não possui o campo "Classificação Fiscal" informado.
Solução /Implementação:	O programa foi alterado para que não ocorram inconsistências Progress ao alterar um registro que não possui o campo "Classificação Fiscal" informado.
Tickets relacionados:	421083
Requisi to:	MMAN-6086

Macro desconhecida: 'rate'

Estoque e Custos (Internacional) - Manutenção 12.1.16

Recebimento (Internacional) - Manutenção 12.1.16

RE3001 - IVA Duplicado no Documento Financeiro

Linha de Produto:	Datasul
Segmento:	Manufatura
Módulo:	MRE - Recebimento
Função:	RE3001 Manutenção de Documentos
Situação /Requisito:	Ao gerar a fatura pelo programa Manutenção de Documentos (RE3001) o sistema está duplicando o valor do IVA no documento financeiro.
Solução /Implementação:	O programa foi alterado para que na geração da fatura no financeiro o imposto IVA seja calculado devidamente (sem duplicidade).
Tickets relacionados:	97016
Requisito:	MMAN-319

Macro desconhecida: 'rate'

RE3001/ RE0994 - Quantidade de Dígitos Número Documento

Linha de Produto:	Datasul
Segmento:	Manufatura
Módulo:	MRE - Recebimento
Função:	RE3001 - Recebimento Internacional RE0994 - Conciliação com Contas a Pagar
Situação:	Foi solicitada a criação de uma função para que o campo Número de Documento dos programas RE3001 (Recebimento Internacional) e RE0994 (Conciliação com Contas a Pagar) sejam preenchidos com zeros à esquerda até completar oito dígitos.
Solução:	Foi implementada a função "preenche-zero-docto" que preenche o campo Número do Documento com zeros à esquerda até completar oito dígitos.
Tickets relacionados:	107863
Requisito (ISSUE):	MMAN-1581

 Macro desconhecida: 'rate'

IVA Duplicado

Linha de Produto:	Datasul
Segmento:	Manufatura
Módulo:	MRE - Recebimento
Função:	RE3001 - Recebimento Internacional
Situação:	Ao gerar a fatura pelo programa RE3001 (Recebimento Internacional), o sistema duplica o valor do IVA no documento financeiro.
Solução:	O programa foi alterado para que o imposto IVA não seja duplicado na geração da fatura no financeiro .
Tickets relacionados:	401856
Requisi to:	MMAN-6355

Macro desconhecida: 'rate'

Vendas e Faturamento (Internacional) - Manutenção - 12.1.16

Faturamento (Internacional) - Manutenção 12.1.16

ARG0057 - Importação de Resolução Especial com alíquota 0%

Linha de Produto:	Datasul
Segmento:	Manufatura
Módulo:	MFT - Faturamento
Função:	ARG0057 - Importação de Resolução Especial Buenos Aires
Situação /Requisito:	Ao efetuar a importação da resolução especial, onde a alíquota é 0%, o sistema muda a parametrização do cliente para "não perceber".
Solução /Implementação:	Foi alterado o programa para que crie uma resolução especial com alíquota 0%, e não altere a parametrização do cliente.
Requisito (ISSUE):	MMAN-3422

 Macro desconhecida: 'rate'

FT0608 - Contabilização do Faturamento

Linha de Produto:	Datasul
Segmento:	Manufatura
Módulo:	MFT - Faturamento
Função:	FT0608 - Contabilização do Faturamento
Situação:	Ao realizar-se a contabilização de faturamento o imposto está sendo incluso na conta transitória, mas não teria que ser incluso porque os impostos são contabilizados no financeiro.
Solução:	O programa foi alterado para desconsiderar os valores de impostos na conta transitória ao momento de contabilizar.
Requisito (ISSUE):	MMAN-3025

Macro desconhecida: 'rate'

ARG0057 - Importação Padrão Risco Fiscal

Linha de Produto:	Datasul
Segmento:	Manufatura
Módulo:	MFT - Faturamento
Função:	ARG0057 - Importação Padrão Risco Fiscal
Situação /Requisito:	O cabeçalho do relatório do programa ARG0057 (Importação Padrão Risco Fiscal) apresenta o valor "Empresa Teste" ao invés do nome da empresa que é utilizada no ambiente.
Solução /Implementação:	Foi alterado o programa ARG0057 (Importação Padrão Risco Fiscal) para que apresente o nome da empresa que é utilizada no ambiente ao imprimir o relatório.
Requisito (ISSUE):	MMAN-5269

Macro desconhecida: 'rate'

FT4020 - Cálculo de Faturas de Crédito/Débito

Linha de Produto:	Datasul
Segmento:	Manufatura
Módulo:	MFT - Faturamento
Função:	FT4020 - Cálculo de Faturas de Crédito/Débito
Situação /Requisito:	Ao abrir o programa FT4020 (Cálculo de Faturas de Crédito/Débito) ocorre a mensagem de inconsistência Progress " ** Registro Worktable da nota fiscal nao esta' disponivel. (91)" quando não há nenhum registro pendente de atualização.
Solução /Implementação:	Foi alterado o programa para que não seja apresentada a mensagem de inconsistência Progress na abertura do programa FT4020 (Cálculo de Faturas de Crédito/Débito) quando não houver registro pendente de atualização.
Tickets relacionados:	391458
Requisi to:	MMAN-5728

Macro desconhecida: 'rate'

4.6 Logística - Manutenção - 12.1.16

4.6.1 Automação e Coleta de Dados - Manutenção - 12.1.16

BC9018 - CORREÇÃO PARA QUE NÃO APRESENTE INDEVIDAMENTE A MENSAGEM DE CONCLUSÃO DO PICKING

Linha de Produto:	Datasul
Segmento:	Supply Chain - Logística
Módulo:	MBC
Função:	BC9018 - Picking WMS.
Situação /Requisito:	Em caso de <i>lock</i> de qualquer tabela na rotina de finalização do <i>picking</i> (WM9021), o programa apresenta a devida mensagem de bloqueio da tabela <i>wm-saldo-estoq</i> , mas no caso de cancelamento do procedimento pelo usuário a rotina WM9021 entra em status de STOP, que não é devidamente tratado e acaba retornando para o usuário a mensagem de conclusão do <i>picking</i> com sucesso, mas o status do movimento não é concluído.
Solução /Implementação:	Foi alterado o sistema para que não apresente a mensagem de "picking executado com sucesso", caso ocorra o <i>lock</i> de tabela.
Tickets relacionados:	291028
Requisito (informe o requisito relacionado):	MLOG-1204

 Macro desconhecida: 'rate'

BC9018 - CORREÇÃO PARA QUE APRESENTE CORRETAMENTE A TAREFA

Linha de Produto:	Datasul
Segmento:	Supply Chain - Logística
Módulo:	MBC
Função:	BC9018 - Picking WMS
Situação /Requisito:	Foi realizada uma separação parcial de um item no BC9018. Quando se inicia uma separação, a tarefa permanece pendente para o usuário que a iniciou. Sendo assim, ao acessar posteriormente o menu Meus processos , a tarefa pendente deveria ser exibida para dar continuidade ao processo, porém, atualmente ela está sendo apresentada somente se o parâmetro Verifica Acesso Equipamento estiver assinalado no WM0101.
Solução /Implementação:	O programa foi alterado para que não dependa do parâmetro Verifica acesso equipamento , do WM0101, para atribuir uma tarefa ao usuário no menu Meus processos .
Tickets relacionados:	358023
Requisito (informe o requisito relacionado):	MLOG-1476

Macro desconhecida: 'rate'

BC0106 - CORREÇÃO PARA QUE NÃO APRESENTE INDEVIDAMENTE A MENSAGEM 55066

Linha de Produto:	Datasul
Segmento:	Supply Chain - Logística
Módulo:	MBC
Função:	BC0106 - Extensão do Item
Situação /Requisito:	Ao tentar incluir um registro no programa BC0106 é apresentada mensagem de erro "55066 - Código de integração RFID não pode ser repetido". Porém, o módulo TOTVS RFID não está ativo, e assim a mensagem não deveria ser apresentada.
Solução /Implementação:	O programa foi alterado para que não seja apresentada a mensagem " 55066 - Código de integração RFID não pode ser repetido", caso o TOTVS RFID esteja desativado.
Tickets relacionados:	401114
Requisito (informe o requisito relacionado):	MLOG-1571

Macro desconhecida: 'rate'

BC9048 - SENHA PERMANECE VISÍVEL NO MENU PRINCIPAL

Linha de Produto:	Datasul
Segmento:	Supply Chain - Logística
Módulo:	MBC
Função:	BC9048 - Menu Transação
Situação:	Ao acessar o menu principal do Coletor (BC9048), via TELNET, a senha permanece visível.
Solução:	O programa foi alterado para que a senha seja mascarada.
Tickets relacionados:	418330
Requisito (informe o requisito relacionado):	MLOG-1744

Macro desconhecida: 'rate'

4.6.2 Frete Embarcador - Manutenção - 12.1.16

Controle de Fretes - Manutenção - 12.1.16

CD0433 - INTEGRAÇÃO DE USUÁRIOS DIVERGENTES

Linha de Produto:	Datasul
Segmento:	Supply Chain - Logística
Módulo:	SIGAGFE
Função:	CD0433 - Monitor de Integração SIGAGFE X Datasul
Situação /Requisito:	Não é possível utilizar o usuário de criação ou envio do GFE como usuário de criação dos documentos no ERP Datasul, sendo que o usuário de criação dos documentos é gravado sempre como o usuário de execução do CD0433.
Solução /Implementação:	Efetuada alteração para que seja possível definir qual usuário será gravado como usuário de criação dos documentos no ERP Datasul; se será o usuário de execução do CD0433 ou o usuário de criação do documento no GFE. Para ativar esta melhoria é necessário definir, pelo parâmetro do CD0089 , o usuário a ser utilizado na integração dos documentos do GFE para o ERP Datasul.
Tickets relacionados:	97823
Requisito (informe o requisito relacionado):	MLOG-80

Macro desconhecida: 'rate'

CD0433 - REPASSE DE PONTO UPC NA INTEGRAÇÃO DA FATURA COM FINANCEIRO DATASUL

Linha de Produto:	Datasul
Segmento:	Supply Chain - Logística
Módulo:	SIGAGFE
Função:	CD0433 - Monitor de Integração SIGAGFE X Datasul
Situação/Requisito:	É necessário ponto UPC para tratamentos específicos no processo de atualização e desatualização da fatura de frete do GFE no ERP Datasul.
Solução /Implementação:	Foi disponibilizado ponto UPC para que seja possível realizar os tratamentos específicos na atualização e desatualização da fatura.
Tickets relacionados:	171150
Requisito (informe o requisito relacionado):	MLOG-1197

Macro desconhecida: 'rate'

CD0435 - CORREÇÃO PARA CRIAÇÃO DOS REDESPACHANTES

Linha de Produto:	Datasul
Segmento:	Supply Chain - Logística
Módulo:	SIGAGFE
Função:	CD0435 - Itinerário
Situação /Requisito:	Quando o transportador permanece em branco no Pedido, ao informar um transportador no Faturamento o valor referente aos redespachantes é preenchido incorretamente.
Solução /Implementação:	O programa foi alterado para que a limpeza da tabela temporária seja realizada antes de efetuar a busca com base na Nota a ser alterada.

Macro desconhecida: 'rate'

CD0433 / RE1001 - CORREÇÃO DA INTEGRAÇÃO DA NOTA DE ENTRADA E DOCUMENTO DE FRETE

Linha de Produto:	Datasul
Segmento:	Supply Chain - Logística
Módulo:	SIGAGFE
Função:	CD0433 - Monitor de Integração GFE X Datasul RE1001 - Manutenção de Documentos
Situação /Requisito:	<p>Ao integrar um documento de carga (entrada) ao GFE, o sistema não considera a tributação do ICMS informado no item do documento, integrando o parâmetro de tributação ICMS conforme o retornado para o PIS/COFINS.</p> <p>Ao utilizar a contabilização pelo documento de frete e possuir uma regra no engine, ocorre inconsistência progress ao executar a integração.</p> <p>É apresentado valor negativo na consulta dos documentos gerados pelo GFE no MLA.</p>
Solução /Implementação:	<p>O programa foi alterado para realizar o controle de Tributação ICMS de forma separada da tributação de PIS/COFINS.</p> <p>Também foi alterado para que não ocorra inconsistência progress e tente utilizar o entry 4 da tabela, apenas quando for GWA.</p> <p>Foi ajustado para que ao criar a tab-generica, seja utilizado o valor já multiplicado por -1, gerando assim o valor correto na consulta.</p>
Tickets relacionados:	314160
Requisito (informe o requisito relacionado):	MLOG-1254

CD0433 - TABELA DE FRETE NÃO ESTÁ INTEGRANDO COM O MLA

Linha de Produto:	Datasul
Segmento:	Supply Chain - Logística
Módulo:	SIGAGFE
Função:	CD0433 - Monitor de Integração SIGAGFE x Datasul
Situação /Requisito:	Ao realizar a integração GFE x MLA, o CD0433 executa o processamento, porém, não localiza nenhuma tabela com situação igual a 2- Pendente , isto é, não efetua a integração do GFE com o MLA quando se trata de uma tabela de frete.
Solução /Implementação:	O programa foi alterado para que a integração GFE x MLA seja executada corretamente.
Tickets relacionados:	342756
Requisito (informe o requisito relacionado):	MLOG-1479

FT0904 - CORREÇÃO DA CONSULTA DA INFORMAÇÃO PAGAR DO PRIMEIRO TRECHO DO ITINERÁRIO

Linha de Produto:	Datasul
Segmento:	Supply Chain - Logística
Módulo:	SIGAGFE
Função:	FT0904 - Consulta Notas Fiscais
Situação/Requisito:	A informação Pagar do primeiro trecho é preenchida de forma incorreta, na consulta da nota fiscal, quando na geração desta não é clicado no botão Redespachantes .
Solução /Implementação:	Foi alterado o programa para que realize a correta validação e preencha a informação pagar corretamente, de acordo com a informação cidade CIF da nota fiscal.
Tickets relacionados:	367021
Requisito/Story /Issue (informe o requisito relacionado):	MLOG-1620

Macro desconhecida: 'rate'

CD9125 - CORREÇÃO DA GRAVAÇÃO DO INDICADOR DE INTEGRAÇÃO DA NOTA

Linha de Produto:	Datasul
Segmento:	Supply Chain - Logística
Módulo:	SIGAGFE
Função:	CD9125 - Carga de Dados GFE
Situação /Requisito:	A posição utilizada para gravar a informação referente a integração do documento de entrada com o GFE está conflitando com a utilizada para o valor de pedágio.
Solução /Implementação:	Os programas foram alterados para que troquem a gravação da posição 155 pela 220.
Tickets relacionados:	387815
Requisi to (informe o requisito relacionado):	MLOG-1509

Macro desconhecida: 'rate'

CD0433 - CORREÇÃO DE ERRO PROGRESS NA INTEGRAÇÃO COM O CONTRATO RH

Linha de Produto:	Datasul
Segmento:	Supply Chain - Logística
Módulo:	SIGAGFE
Função:	CD0433 - Monitor de Integração SIGAGFE X Datasul
Situação/Requisito/Story /Issue:	Está ocorrendo erro Progress ao realizar a integração de um Contrato autônomo com o módulo HCM do Datasul.
Solução/Implementação:	O programa foi alterado para que a integração ocorra corretamente.
Tickets relacionados:	420097
Requisi to (informe o requisito relacionado):	MLOG-1652

Macro desconhecida: 'rate'

CD0433 - CORREÇÃO DO ICMS NA INTEGRAÇÃO DO DOCUMENTO DE FRETE

Linha de Produto:	Datasul
Segmento:	Supply Chain - Logística
Módulo:	SIGAGFE
Função:	CD0433 - Monitor de Integração SIGAGFE X Datasul
Situação /Requisito:	<p>Quando o documento de frete possui valor de pedágio, o valor total integrado ao recebimento datasul é enviado de forma incorreta, contando duas vezes o valor do pedágio.</p> <p>O valor do pedágio enviado ao recebimento na apropriação de despesas é incorreto, enviando somente o do último item e não a somatória.</p> <p>Ao realizar a nova integração da contabilização por recebimento, a tributação do documento fica incorreta como Tributado, quando deveria ser Outros.</p>
Solução /Implementação:	<p>O programa foi alterado para que ao alimentar o valor do pedágio, realize a subtração desse valor do valor da mercadoria, enviando o valor total de forma correta.</p> <p>Realizar a somatória do valor do pedágio na apropriação de despesas.</p> <p>O programa foi alterado para que quando o documento GFE for tributado, mas possuir o crédito de ICMS como Não, a tributação seja integrada como "Outros".</p>
Tickets relacionados:	438401
Requisito (informe o requisito relacionado):	MLOG-1714

CD0433 - Gravação do campo de ICMS

Linha de Produto:	Datasul
Segmento:	Supply Chain - Logística
Módulo:	SIGAGFE
Função:	CD0433 - Monitor de Integração SIGAGFE x Datasul
Situação /Requisito:	<p>Atualmente, o valor do ICMS é levado somente quando a tributação do item for igual a "Tributado" (considera também o icms substituto, quando gera crédito).</p> <p>Uma nova necessidade surgiu em OF, já implementada pelo recebimento, é que todo o valor de ICMS destacado, independentemente de ser tributado ou não, também vá para um novo campo, pois precisam informar o valor de ICMS sem aproveitamento de crédito em uma nova obrigação fiscal.</p> <p>A partir dessa implementação um novo campo passará a receber sempre o valor do ICMS Não Tributado (Outros), que até essa liberação era calculado no Recebimento porém não integrado com OF.</p>
Solução /Implementação:	Alterar o programa cdf433.i2 para gravar o valor no campo livre-1.

FT4003/ FT0904/ CD0435 - CORREÇÃO DAS INFORMAÇÕES DOS TRECHOS NA TELA DE REDESPACHANTES

Linha de Produto:	Datasul
Segmento:	Supply Chain - Logística
Módulo:	SIGAGFE
Função:	FT4003 - Cálculo de Notas Fiscais FT0904 - Consulta Notas Fiscais CD0435 - Itinerário de Frete
Situação /Requisito:	No programa de Itinerário de Frete (CD0435) é apresentado o primeiro trecho do itinerário com a cidade 0 e a informação de pagar como não, mesmo com a cidade CIF preenchida na nota fiscal. Esta inconsistência ocorre tanto ao realizar a digitação da nota fiscal pelo programa de Cálculo de Notas Fiscais (FT4003) , quanto ao acessar pelo programa de Consulta Notas Fiscais (FT0904) .
Solução /Implementação:	O programa foi alterado para que realize a criação do trecho do itinerário somente quando a cidade do primeiro trecho for diferente de zero, apresentado corretamente os registros no programa de Itinerário de Frete (CD0435) .
Tickets relacionados:	500165
Requisi to (informe o requisito relacionado):	MLOG-1853

Macro desconhecida: 'rate'

CD0433 - Código Tributação ISS Inválido

Linha de Produto:	Datasul
Segmento:	Supply Chain - Logística
Módulo:	SIGAGFE
Função:	CD0433 - Monitor de Integração SIGAGFE x Datasul
Situação /Requisito:	Ao utilizar a contabilização pelo Recebimento (regime de competência), para um Documento de Frete relacionado a notas de frete de venda. E o Documento de Frete for uma Nota Fiscal de Serviço de Transporte, isto é, com imposto ISS. E se a tributação do ISS for outras, ao enviar o Documento de Frete para o Fiscal ocorre a mensagem "Código Tributação ISS Inválido".
Solução /Implementação:	Corrigir a rotina para gerar corretamente o documento no RE1001, sem apresentar a mensagem "Código Tributação ISS Inválido".

Macro desconhecida: 'rate'

CD9125 - CORREÇÃO PARA NÃO REALIZAR O PROCESSAMENTO DOS DOCUMENTOS DE FRETES NO PROGRAMA CARGA DE DADOS GFE

Linha de Produto:	Datasul
Segmento:	Supply Chain - Logística
Módulo:	SIGAGFE
Função:	CD9125 - Carga de Dados GFE
Situação /Requisito:	Ao realizar a integração de notas fiscais de entrada no programa CD9125, o sistema considera documentos de frete oriundos da apropriação de despesa do GFE. Desta forma, ao selecionar a opção de modo de integração igual a "apenas não integrados" na aba recebimento, o sistema realiza a busca e tentativa de integração dos documentos de frete.
Solução /Implementação:	O programa foi ajustado para verificar a origem do documento na tabela docum-est, para somente considerar notas fiscais de entrada e não mais os documentos de frete.
Requisito (informe o requisito relacionado):	MLOG-1163

Macro desconhecida: 'rate'

4.6.3 WMS - Manutenção - 12.1.16

WM0390 - CORREÇÃO PARA MELHORAR O DESEMPENHO DA ALOCAÇÃO DOS ITENS EMBARQUE X WMS

Linha de Produto:	Datasul
Segmento:	Supply Chain - Logística
Módulo:	WMS
Função:	WM0390 - Saída Manual
Situação/Requisito:	A integração Embarque x WMS está demorando para realizar a alocação de itens.
Solução /Implementação:	O programa foi alterado para melhorar o desempenho da alocação dos itens.
Chamado Legado:	TVOHTK

Macro desconhecida: 'rate'

WM0402 - CORREÇÃO PARA ATUALIZAR CORRETAMENTE O SALDO

Linha de Produto:	Datasul
Segmento:	Supply Chain - Logística
Módulo:	WMS
Função:	WM0402 - Saldo Item X Endereço
Situação /Requisito:	Ao efetuar o processo de amostra no CQ x WMS, os campos de saldo do WM0402 não são atualizados corretamente.
Solução /Implementação:	O programa foi alterado para que a quantidade destinada seja atualizada corretamente, quando for efetuado o processo de retirada por Amostra no CQ0210.
Ticket:	96723
Requisito/Issue:	MLOG-69

Macro desconhecida: 'rate'

BOSC030 - INCLUSÃO DE PONTO EPC

Linha de Produto:	Datasul
Segmento:	Supply Chain - Logística
Módulo:	WMS
Função:	BOSC030 - BO WM-BOX
Situação/Requisito/Story/Issue:	Solicitada a inclusão de um ponto EPC na geração de endereços.
Solução/Implementação:	Foi criado um ponto EPC na <i>procedure</i> geraçãoAutomatica.
Tickets relacionados:	143495
Requisito (informe o requisito relacionado):	MLOG-1780
Chamado Legado:	TVGXUW

Macro desconhecida: 'rate'

WM0550 - CORREÇÃO DO LOCK NA TABELA SALDO-ESTOQ AO EXECUTAR O PROCESSO

Linha de Produto:	Datasul
Segmento:	Supply Chain - Logística
Módulo:	WMS
Função:	WM0550 - Liberação Embarques
Situação /Requisito:	Ocorre <i>lock</i> na tabela saldo-estoq ao executar em conjunto os programas WM0550 e FT4001, bloqueando a execução nos dois programas.
Solução /Implementação:	O programa foi alterado para que realize diversas tentativas de obter o <i>lock</i> da tabela saldo-estoq antes de executar a alteração desta, evitando assim o erro de <i>lock</i> na execução do WM0550.
Tickets relacionados:	164330
Requisito (informe o requisito relacionado):	MLOG-708

Macro desconhecida: 'rate'

WMS0106 - CORREÇÃO DE PARÂMETROS DO ITEM CONTROLADOS POR SERIAL

Linha de Produto:	Datasul
Segmento:	Supply Chain - Logística
Módulo:	WMS
Função:	WM0108 - Item
Situação /Requisito:	Ao realizar a alteração do Tipo Controle Estoque para serial no programa CE0111 (Alteração Tipo Controle Estoque), os parâmetros Tipo Controle Saída, Controla Validade e Número Dias Reanálise são preenchidos incorretamente.
Solução /Implementação:	O programa foi alterado para que ao realizar a alteração do Tipo Controle Estoque , os demais parâmetros do Item no WMS sejam preenchidos corretamente.
Tickets relacionados:	266095
Requisito (informe os requisitos relacionados):	MLOG-1027

Macro desconhecida: 'rate'

WM0390 - CORREÇÃO PARA QUE SEJA REALIZADA A SUGESTÃO DE RETIRADA

Linha de Produto:	Datasul
Segmento:	Supply Chain - Logística
Módulo:	WMS
Função:	WM0390 - Saída Manual
Situação /Requisito:	O WMS não está permitindo que seja efetuada a sugestão de retirada de uma quantidade do endereço de <i>picking</i> , quando existe saldo rejeitado pelo módulo de CQ.
Solução /Implementação:	O programa foi alterado para que seja verificado corretamente o saldo do item, pois na mesma área de <i>picking</i> do item existe saldo liberado, armazenado antes da entrada do saldo pelo CQ.
Ticket:	267217
Requisito/Issue:	MLOG-1044

Macro desconhecida: 'rate'

WM9021 - OCORRÊNCIA DE ERRO PROGRESS NA CONFIRMAÇÃO DE RETIRADA

Linha de Produto:	Datasul
Segmento:	Supply Chain - Logística
Módulo:	WMS
Função:	WM9021 - Confirmação de Retirada
Situação/Requisito:	No momento de confirmar a retirada dos itens no WM0390 é apresentada a mensagem "Registro tt-etiqueta não está disponível (91)".
Solução /Implementação:	O programa foi alterado para que esta mensagem de inconsistência não seja mais apresentada.
Tickets relacionados:	273600
Requisito (informe o requisito relacionado):	MLOG-1407

Macro desconhecida: 'rate'

WM9070B - CORREÇÃO PARA QUE O LOTE SEJA GRAVADO SEPARADO

Linha de Produto:	Datasul
Segmento:	Supply Chain - Logística
Módulo:	WMS
Função:	WM9070B - Geração de Packing
Situação /Requisito:	Quando o item for controlado por lote e o endereço for do tipo <i>picking</i> , no momento de realizar o processo de separação o sistema não está gravando o lote separado. Com isso, ao integrar o documento com o módulo de Embarque, o sistema não libera para que o faturamento possa ser efetuado.
Solução /Implementação:	O programa foi alterado para que a informação do lote seja gravada corretamente.
Ticket:	326472
Requisito/Issue:	MLOG-1312

Macro desconhecida: 'rate'

WM0370 - MENSAGEM 26452 APRESENTA POUCAS INFORMAÇÕES

Linha de Produto:	Datasul
Segmento:	Supply Chain - Logística
Módulo:	WMS
Função:	WM0370 - Entrada Manual
Situação /Requisito:	Alterar a mensagem 26452 para que além das informações de Rua e Nível, apresente também a informação de Bloco e, se possível, o ID do endereço, para que seja possível ajustar os cadastros devidamente, se necessário.
Solução /Implementação:	A mensagem foi alterada para que seja apresentado, além da Rua e do Nível, o Identificador do Endereço e o Bloco.
Tickets relacionados:	330671
Requisito (informe o requisito relacionado):	MLOG-1330

Macro desconhecida: 'rate'

WM0140 - CORREÇÃO PARA QUE BUSQUE CORRETAMENTE O CAMPO

Linha de Produto:	Datasul
Segmento:	Supply Chain - Logística
Módulo:	WMS
Função:	WM0140 - Manutenção Etiquetas Packing
Situação /Requisito:	<p>No programa WM0101 existe o campo Layout Etiqueta Embalagem, que é utilizado pelo programa WM0140 para impressão de etiquetas de <i>packing</i>.</p> <p>No EMS206 é utilizado o campo wm-param.char-1 para gravar esta informação e, a partir do Totvs 11, ela é gravada no campo wm-param.cod-layout. Porém, o WM0140 atualmente verifica apenas o wm-param.char-1.</p>
Solução /Implementação:	O programa foi alterado para que busque o campo correto.
Tickets relacionados:	330911
Requisito (informe o requisito relacionado):	MLOG-1355

Macro desconhecida: 'rate'

WM0390 - CORREÇÃO PARA REALIZAR A SUGESTÃO DE UMA ÁREA DE PICKING

Linha de Produto:	Datasul
Segmento:	Supply Chain - Logística
Módulo:	WMS
Função:	WM0390 - Saída Manual
Situação /Requisito:	O sistema não permite atender requisições quando um item controlado por lote possui saldo somente em área de <i>picking</i> , apresentando inclusive a mensagem de que o item não possui saldo.
Solução /Implementação:	O programa foi alterado para que o cliente consiga atender a requisição de um item controlado por lote, quando existir saldo apenas para um lote em uma área de <i>picking</i> , seguindo o procedimento realizado quando o parâmetro Agrupar Lotes WMS está assinalado.
Tickets relacionados:	361857
Requisito (informe o requisito relacionado):	MLOG-1522

Macro desconhecida: 'rate'

WM0390 - CORREÇÃO PARA ELIMINAÇÃO DO ITEM

Linha de Produto:	Datasul
Segmento:	Supply Chain - Logística
Módulo:	WMS
Função:	WM0390 - Saída Manual
Situação/Requisito:	As alocações realizadas no programa de Manutenção de Alocações não estão sendo eliminadas quando é realizada a saída parcial do item.
Solução /Implementação:	O programa foi alterado para que seja eliminada corretamente. a alocação realizada no WMS.
Requisito (informe o requisito relacionado):	MLOG-167
Chamado Legado:	TVCWHX

Macro desconhecida: 'rate'

WM2002 - INCONSISTÊNCIA NA GERAÇÃO DO INVENTÁRIO

Linha de Produto:	Datasul
Segmento:	Supply Chain - Logística
Módulo:	WMS
Função:	WM2002 - Manutenção de Inventário
Situação/Requisito /Story/Issue:	Quando a etiqueta pertence a outro estabelecimento ocorre uma inconsistência na geração do Inventário WMS.
Solução /Implementação:	O programa foi alterado para que valide corretamente a etiqueta, quando esta pertencer a outro estabelecimento.
Tickets relacionados:	245517
Requisito (informe o requisito relacionado):	MLOG-896

Macro desconhecida: 'rate'

4.7 Manufatura - Manutenção - 12.1.16

4.7.1 APS - Planejamento Avançado de Produção - Manutenção - 12.1.16

DB0201 - Painel de Controle

Linha de Produto:	Datasul
Segmento:	Manufatura
Módulo:	APS - Planejamento Avançado
Função:	DB0201 - Painel de Controle
Situação /Requisito:	<p>1 - Na integração APS x Logix, o tempo para operações externas é considerado como proporcional.</p> <p>2 - Operações sem código redutor não são sequenciadas quando o grupo de máquina utiliza redutor por matriz de setup.</p> <p>3 - Inclusão de ponto EPC.</p>
Solução /Implementação:	<p>1 - Rotina alterada para que o tempo das operações externas seja considerado como Fixo para integração APS x Logix.</p> <p>2 - Incluída mensagem de advertência para informar que a operação não será sequenciada.</p> <p>3 - Inclusão de ponto EPC na procedure de consumo de materiais.</p>
Ticket:	100038
Requisito (ISSUE):	MMAN-2172 / MMAN-696 / MMAN-741

 Macro desconhecida: 'rate'

DB0412 - Gestão de Compras

Linha de Produto:	Datasul
Segmento:	Manufatura
Módulo:	APS - Planejamento Avançado
Função:	DB0412 - Gestão de Compras
Situação/Requisito:	O Relatório Gestão de Compras (DB0412) apresenta a quantidade demanda divergente da quantidade da ordem de produção firme.
Solução /Implementação:	A rotina foi alterada para apresentar a quantidade do item comprado consumida pela ordem de produção.
Tickets relacionados:	172105
Requisito (informe o requisito relacionado):	MMAN-3107

Macro desconhecida: 'rate'

DB0202 - Confirmação da Programação

Linha de Produto:	Datasul
Segmento:	Manufatura
Módulo:	APS - Planejamento Avançado
Função:	DB0202 - Confirmação da Programação
Situação /Requisito:	Apresenta mensagem de inconsistência Progress ao realizar a confirmação da programação para integração APS x Protheus.
Solução /Implementação:	A rotina de atualização de dados foi alterada para carregar o campo Número unidades das operações da engenharia de forma consistente.
Tickets relacionados:	228647
Requisito:	MMAN-4111

Macro desconhecida: 'rate'

DBAPI002 - Explosão de Demandas

Linha de Produto:	Datasul
Segmento:	Manufatura
Módulo:	APS - Planejamento Avançado
Função:	DBAPI002 - Explosão de Demandas
Situação /Requisito:	Para a integração com Protheus, a rotina de explosão não respeita a data de disponibilidade do componente da operação para itens que utilizam programação por lote.
Solução /Implementação:	A rotina foi alterada para respeitar a data de liberação do componente da operação para itens que utilizam programação por lote.
Tickets relacionados:	294182
Requisito (informe o requisito relacionado):	MMAN-4289

Macro desconhecida: 'rate'

DB0200/ DB0202 - APS x Logix

Linha de Produto:	Datasul
Segmento:	Manufatura
Módulo:	APS - Planejamento Avançado
Função:	DB0200 - Atualização de Dados DB0202 - Confirmação
Situação /Requisito:	<p>1: Na atualização de dados APS x Logix, o tempo de preparação é atualizado com valor zero.</p> <p>2: Apresenta inconsistência na Confirmação APS x Logix (tt-reserva), quando o cenário está parametrizado para agrupar Semi-acabado na Confirmação e com itens com política período fixo.</p> <p>3: A query model-turno-dbr trava e fecha o programa DB0141 no momento de listar os dados.</p> <p>4: Mesmo com o parâmetro "Turno" desmarcado, na integração com o Logix o sistema apresenta os turnos relacionados com o Grupo de Máquina.</p> <p>5: O cadastro de parâmetros do APS (DB1000) obriga a informar o campo "Diretório Retorno ERP", campo este dispensável para integração APS x Logix.</p>
Solução /Implementação:	<p>1: Ajustada a query padrão "operac-engr" para considerar o tempo de preparação corretamente.</p> <p>2: Ajustada a rotina que concatena o código das ordens agrupadas na Confirmação.</p> <p>3: Foram limitadas para até 10 as casas decimais para os campos com ponto flutuante.</p> <p>4: Foram efetuadas alterações para que antes de realizar a atualização do relacionamento GM x Turno, seja verificado o parâmetro "Turno" da atualização de dados.</p>

	5: Retirada a validação de Diretório Retorno ERP quando APS integrado ao Logix.
Requisi to:	MMAN-5237

 Macro desconhecida: 'rate'

4.7.2 Chão de Fábrica - Manutenção - 12.1.16

SF0309 - Reporte Unitário

Linha de Produto:	Datasul
Segmento:	Manufatura
Módulo:	SFC - Chão de Fábrica
Função:	SF0309 - Reporte Unitário
Situação/Requisito:	A rotina não considera a validade do lote no momento do reporte.
Solução/Implementação:	A rotina foi alterada para verificar a validade do lote para itens que utilizam este controle.
Tickets relacionados:	95597
Requisi to (informe o requisito relacionado):	MMAN-523, MMAN-325

 Macro desconhecida: 'rate'

SF0309 - Reporte Unitário

Linha de Produto:	Datasul
Segmento:	Manufatura
Módulo:	SFC - Chão de Fábrica
Função:	SF0309 - Reporte Unitário
Situação/Requisito:	Ao realizar o reporte da produção, no Chão de Fábrica, permite reportar uma preparação com data para períodos já fechados no estoque.
Solução /Implementação:	A rotina foi alterada para validar a data de início da preparação.
Tickets relacionados:	95834
Requisito (informe o requisito relacionado):	MMAN-532, MMAN-325

 Macro desconhecida: 'rate'

SF0308 - Reporte de produção não finaliza os splits da Operação

Linha de Produto:	Datasul
Segmento:	Manufatura
Módulo:	SFC - Chão de Fábrica
Função:	SF0308 - Reporte da produção
Situação /Requisito:	O reporte de produção não finaliza os splits quando a quantidade total é reportada na última operação para apenas um split.
Solução /Implementação:	O programa foi alterado para que seja possível reportar todos os splits de operação quando está sendo reportado o máximo possível para a operação corrente, desde que as operações anteriores estejam Finalizadas.
Tickets relacionados:	96168
Requisi to (informe o requisito relacionado):	MMAN-325

 Macro desconhecida: 'rate'

SF0314 - Alocação de Atividades

Linha de Produto:	Datasul
Segmento:	Manufatura
Módulo:	SFC - Chão de Fábrica
Função:	SF0314 - Alocação de Atividades
Situação /Requisito:	Ao efetuar a "simulação" na rotina Alocação de Atividades (SF0314), é apresentada a mensagem de inconsistência Progress devido ao tipo definido para uma variável.
Solução /Implementação:	O tipo da variável de inteiro foi alterado para decimal para suportar mais dígitos.
Tickets relacionados:	98767
Requisito:	MMAN-351

Macro desconhecida: 'rate'

SF0120 - Erro durante alteração da matriz de redução de Setup

Linha de Produto:	Datasul
Segmento:	Manufatura
Módulo:	SFC - Chão de Fábrica
Função:	SF0120 - Matriz Redução Setup
Situação/Requisito:	Ao abrir o programa para definir a matriz de setup, é apresentada inconsistência não tratada.
Solução/Implementação:	O programa foi alterado para que não seja apresentada mensagem de inconsistência.
Tickets relacionados:	182547
Requisito (informe o requisito relacionado):	MMAN-3846

Macro desconhecida: 'rate'

SF0331 - Importação Reporte de Parada

Linha de Produto:	Datasul
Segmento:	Manufatura
Módulo:	Chão de Fábrica
Função:	SF0331 - Importação Reporte de Parada
Situação /Requisito:	A impressão do Layout apresenta a sequência do tipo de reporte incorreta.

Solução /Implementação:	Foi corrigida a sequência do tipo de reporte conforme o produto estiver preparado para receber: 01 - Incluir Parada, 02 - Iniciar Parada, 03 - Finalizar Parada, 04 - Eliminar Parada.
Chamados relacionados /Issue:	127576 / MMAN-2159

 Macro desconhecida: 'rate'

4.7.3 Configurador de Produtos - Manutenção - 12.1.16

CF0201 - Manutenção Modelos CF

Linha de Produto:	Datasul
Segmento:	Manufatura
Módulo:	MCF - Configurador de Produtos
Função:	CF0201 - Manutenção Modelos CF
Situação/Requisito:	Após aplicação do progress 11.6 com service pack 3, a tela CF0201 é apresentada desconfigurada.
Solução/Implementação:	O programa foi alterado para exibir a tela do CF0201 corretamente.
Tickets relacionados:	287290
Requisito (informe o requisito relacionado):	MMAN-4637

 Macro desconhecida: 'rate'

CF0101 - Manutenção Modelo CF

Linha de Produto:	Datasul
Segmento:	Manufatura
Módulo:	MCF - Configurador de Produtos
Função:	CF0101 - Manutenção Modelo CF
Situação /Requisito:	Na Operação da Ordem de Produção do Item Configurado o parâmetro "Controle de qualidade" não é gravado, mesmo que esteja definido para gravar nos programas CF0101 e CF0301.
Solução /Implementação:	Foi corrigida a abertura de Ordem de Configurado para que respeite os parâmetros definidos.
Tickets relacionados:	210333
Requisito:	MMAN-3899

Macro desconhecida: 'rate'

CF0201 - Configuração do item

Linha de Produto:	Datasul
Segmento:	Manufatura
Módulo:	MCF - Configurador de Produtos
Função:	CF0201 - Configuração do item
Situação /Requisito:	Ao incluir um item configurado que não tenha estrutura no pedido de venda, o item não é salvo.
Solução /Implementação:	O programa foi alterado para que seja permitido inserir itens sem estruturas no pedido.
Tickets:	328629
Requisito:	MMAN-6257

Macro desconhecida: 'rate'

CF0501 - Geração Ordens configuradas

Linha de Produto:	Datasul
Segmento:	Manufatura
Módulo:	MCF - Configurador de produto
Função:	CF0501 - Geração Ordens configuradas
Situação /Requisito:	O programa de geração de ordens do configurador não respeita o parâmetro de proporção para geração das reservas das ordens.
Solução /Implementação:	O programa foi alterado para que a proporção de reservas seja corretamente calculada, conforme ocorre na Engenharia.
Tickets relacionados:	361547
Requisi to:	MMAN-5350

Macro desconhecida: 'rate'

MMAN-6287 - Fator Perda no Configurador de Produtos

Linha de Produto:	Datasul
Segmento:	Manufatura
Módulo:	MCF - Configurador de Produtos
Função:	CF0201 - Configuração de Produtos
Situação/Requisito:	O configurador de produtos não grava corretamente o fator perda na estrutura.
Solução/Implementação:	O programa foi alterado para que seja gravado o fator perda na estrutura.
Tickets relacionados:	362848
Requisito (informe o requisito relacionado):	MMAN-6287

Macro desconhecida: 'rate'

CF0501 - Geração de Ordens de Configuração

Linha de Produto:	Datasul
Segmento:	Manufatura
Módulo:	Configurador de Produtos
Função:	CF0501 - Geração de Ordens de Configuração
Situação /Requisito:	O Relatório Ordens Emitidas (CF0501) não lista a ordem de compra de beneficiamento gerada.
Solução /Implementação:	O programa foi alterado para corrigir a divergência reportada.
Tickets relacionados:	121937
Chamados relacionados:	MMAN-1685

Macro desconhecida: 'rate'

4.7.4 Controle da Produção - Manutenção - 12.1.16

CP0311 - Reporte da Produção

Linha de Produto:	Datasul
Segmento:	Manufatura
Módulo:	MCP - Controle da Produção
Função:	CP0311 - Reporte da Produção
Situação /Requisito:	O Reporte da Produção (CP0311) permite requisitar de depósito WMS para ordens de produção sem alocação e conseqüentemente, sem integração com o módulo.
Solução /Implementação:	A rotina foi alterada para emitir mensagem de inconsistência e bloquear a operação, caso seja efetuada a requisição de um depósito WMS para ordem de produção.
Tickets relacionados:	99097
Requisito:	MMAN-527

Macro desconhecida: 'rate'

CP0337 - Requisição de Materiais interface Detalhada

Permitir parametrização para sugestão automática de Saldo

Linha de Produto:	Datasul											
Segmento:	Manufatura											
Módulo:	MCP - Controle da Produção											
Rotina:	<table border="1"> <thead> <tr> <th>Rotina</th> <th>Nome Técnico</th> </tr> </thead> <tbody> <tr> <td>CP0337</td> <td>Requisição de Saldos</td> </tr> </tbody> </table> <table border="1"> <thead> <tr> <th>Rotina(s) envolvida(s)</th> <th>Nome Técnico</th> </tr> </thead> <tbody> <tr> <td>CP0311</td> <td>Reporte da Produção</td> </tr> <tr> <td>SF0308</td> <td>Apontamento da Produção Chão de Fábrica</td> </tr> </tbody> </table>		Rotina	Nome Técnico	CP0337	Requisição de Saldos	Rotina(s) envolvida(s)	Nome Técnico	CP0311	Reporte da Produção	SF0308	Apontamento da Produção Chão de Fábrica
Rotina	Nome Técnico											
CP0337	Requisição de Saldos											
Rotina(s) envolvida(s)	Nome Técnico											
CP0311	Reporte da Produção											
SF0308	Apontamento da Produção Chão de Fábrica											
Chamados Relacionados	TVEGDK											
Requisito (ISSUE):	MMAN-1336											

Descrição

O objetivo desta alteração é permitir escolher a opção de sugerir ou não a requisição automática no programa de interface detalhada.

Na versão atual do programa, ao abrir o programa de Manutenção Requisição Detalhada, caso exista saldo em estoque para a reserva do item, já é sugerida a requisição do item automaticamente. Este desenvolvimento consiste em permitir parametrizar a não sugestão da requisição.

Além disso, foi alterado o programa de parâmetros utilizado pela interface de reporte da produção (CP0311), de modo que os parâmetros na tela listados fiquem armazenados e sejam recuperados automaticamente ao executar o procedimento.

Restrições

- 1) Esta opção somente estará ativa, caso o parâmetro da produção "Interface Manut. Reservas (Reporte)" esteja marcado como "Detalhada".
- 2) Caso a reserva possua alocação, a sugestão de requisição permanece sempre ativa.
- 3) Para o apontamento do Chão de Fábrica, o botão é apresentado normalmente, porém, os parâmetros não são salvos. Ao sair da tela e abrir novamente, é necessário parametrizar novamente.

Procedimento para Implantação

O sistema é atualizado logo após a aplicação do pacote de atualizações (Patch) deste chamado.

1. Após aplicar o patch, deve ser executada a rotina CP0311.
2. Nesta tela, clicar no botão de Parâmetros.
3. Marcar a opção Sugere Requisição?
4. Ao abrir a interface de Manutenção de Requisição, será feita automaticamente a sugestão para reservas.

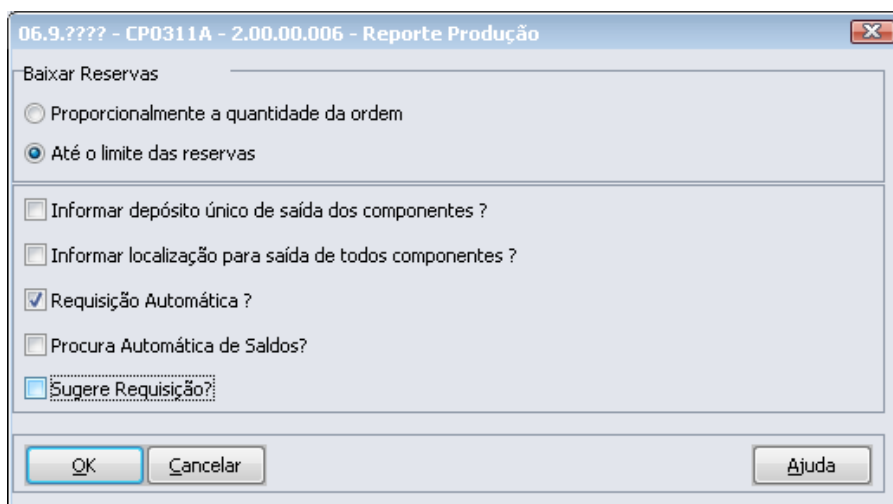

06-9.5617 - CP0337 - 2.00.00.018 - Manutenção de Reservas (Detalhado)

Mostra reservas sem saldo a requisitar

Ordem Produção: 884 Item OP: MKN-005-A Qtd Reporte: 200,0000

Item	Descrição	Referência	Quant. Orig.	Quant. Alloc.	Qtd. Alloc. Fis.	Quant. Atend.	Qtd. Atenc.
MKN-005-B	MKN-005-B		200,0000	0,0000	0,0000	0,0000	0

Saldo em Estoque Mostra apenas depósitos de processo Mostra saldo de itens alternativos Mostra Saldos Zerados / Negativo

A Item	Dep	Localiz	Ref	Lote/Série	Valid Lote	Qtd Física
MKN-005-B	Alm					1.000,0000

Requisição

A Item	Dep	Localiz	Ref	Lote/Série	Data Validade	Qtd Requis Teórica	Qtd Requis Física
--------	-----	---------	-----	------------	---------------	--------------------	-------------------

Enter data or press ESC to end.

 Macro desconhecida: 'rate'

CP0302C - Operações da Ordem

Linha de Produto:	Datasul
Segmento:	Manufatura
Módulo:	MCP - Controle da Produção
Função:	CP0302C - Operações da Ordem
Situação /Requisito:	O programa Operações da Ordem (CP0302C) está demonstrando o código do redutor de setup da operação com formato de oito caracteres, porém o cadastro Código Redutor de Setup (SF0119) permite informar dezesseis caracteres, gerando inconsistência ao tentar salvar a alteração.
Solução /Implementação:	A rotina foi alterada para suportar até dezesseis caracteres, conforme campo de cadastro.
Requisito (ISSUE):	MMAN-3335

 Macro desconhecida: 'rate'

CP0301 - Manutenção Ordem Manutenção

Linha de Produto:	Datasul
Segmento:	Manufatura
Módulo:	Produção
Função:	CP0301 - Manutenção Ordem Manutenção
Situação /Requisito:	A Ordem de Compra de Beneficiamento não é gerada para o grupo de compra parametrizado.
Solução /Implementação:	O programa foi alterado para gerar a ordem de compra de beneficiamento corretamente.
Tickets relacionados:	293284
Requisito:	MMAN-4723

Macro desconhecida: 'rate'

CP0301 - Manutenção Ordem de Produção

Linha de Produto:	Datasul
Segmento:	Manufatura
Módulo:	MCP - Produção
Função:	CP0301 - Manutenção Ordem de Produção
Situação /Requisito:	Na divisão de splits no programa Manutenção Ordem de Produção (CP0301), a rotina carrega o primeiro centro de trabalho do grupo de máquina.
Solução /Implementação:	Foram efetuadas alterações para que caso haja mais de um centro de trabalho para o grupo de máquina, o novo split seja gerado sem centro de trabalho, podendo ser modificado manualmente.
Tickets relacionados:	296354
Requisito (informe o requisito relacionado):	MMAN-4468

Macro desconhecida: 'rate'

CP0301 - Manutenção Ordem de Produção

Linha de Produto:	Datasul
Segmento:	Manufatura
Módulo:	MCP - Produção
Função:	CP0301 - Manutenção Ordem de Produção
Situação/Requisito:	É apresentada mensagem de inconsistência a o modificar a operação da ordem e produção que contém item fantasma no segundo nível.
Solução /Implementação:	A rotina foi alterada para validar operações de itens fantasma.
Tickets relacionados:	297758
Requisito (informe o requisito relacionado):	MMAN-4731

Macro desconhecida: 'rate'

CP0311 - Reporte Ordem de Produção

Linha de Produto:	Datasul
Segmento:	Manufatura
Módulo:	MCP - Controle da Produção
Função:	CP0311 - Reporte Ordem de Produção
Situação /Requisito:	Ao reportar uma ordem de produção com item (tipo de controle serial) na reserva como SOBRA, é gerado no estoque o lançamento da sobra com a informação de data de validade do lote.
Solução /Implementação:	A rotina foi alterada para não atualizar a data de validade do lote para itens com tipo de controle serial.
Tickets relacionados:	340728
Requisito (informe o requisito relacionado):	MMAN-5259

Macro desconhecida: 'rate'

CD0147 - Alteração da finalidade produtiva

Linha de Produto:	Datasul
Segmento:	Manufatura
Módulo:	MCP - Controle da Produção
Função:	CD0147 - Alteração Item x Estab Fatura
Situação /Requisito:	Quando o registro está com valor "?" no campo que é utilizado para as informações do "tipo do item" e "finalidade", o item não é gravado corretamente ao alterar um dos valores.
Solução /Implementação:	O programa foi alterado para que os registros sejam gravados corretamente.
Tickets relacionados:	383135
Requisi to:	MMAN-5946

Macro desconhecida: 'rate'

CP0303 - Relatório de ordens de produção não é executado via RPW

Linha de Produto:	Datasul
Segmento:	Manufatura
Módulo:	MCP - Controle da Produção
Função:	CP0303 - Relatório Ordens de Produção
Situação /Requisito:	O programa CP0303 (Relatório ordens de produção) possui a opção de execução via Batch, porém, ao tentar executar por esta opção, não é apresentada a opção de escolha do servidor e a execução é local.
Solução /Implementação:	O programa foi alterado para que seja possível gerar o relatório via batch.
Tickets relacionados:	398196
Requisi to (informe o requisito relacionado):	MMAN-5799

Macro desconhecida: 'rate'

CP0337 - Requisição de materiais para alocação de lote não está funcionando corretamente

Linha de Produto:	Datasul
Segmento:	Manufatura
Módulo:	MCP - Controle da Produção
Função:	CP0311 - Reporte da Produção
Situação /Requisito:	Ao utilizar o módulo de Controle de Potência, alocar a quantidade da reserva de dois lotes distintos e em seguida realizar a requisição no reporte, um dos lotes não é requisitado e a baixa não é realizada.
Solução /Implementação:	O programa foi alterado para permitir realizar a requisição das reservas com lotes diferentes.
Tickets relacionados:	406376
Requisito (informe o requisito relacionado):	MMAN-6052

 Macro desconhecida: 'rate'

CP0306 - Relatório Emissão requisição de materiais incompleto

Linha de Produto:	Datasul
Segmento:	Manufatura
Módulo:	MCP - Controle da Produção
Função:	CP0306 - Emissão requisição de materiais
Situação/Requisito:	O programa de emissão de requisição de materiais não exibe o lote completo.
Solução/Implementação:	O programa foi alterado para que o lote seja exibido corretamente no relatório.
Tickets relacionados:	423045
Requisito (informe o requisito relacionado):	MMAN-6210

Macro desconhecida: 'rate'

4.7.5 Custos - Manutenção - 12.1.16

CS0102 - Custos Unitários Item

Linha de Produto:	Datasul
Segmento:	Manufatura
Módulo:	MCS - Custos
Função:	CS0102 - Custos Unitários Item
Situação/Requisito:	O programa deixa registro preso ao alterar o preço do item, o que gera inconsistência quando outro usuário em outra sessão tenta utilizar o registro.
Solução /Implementação:	O programa foi alterado para que não deixe o registro preso após alteração do preço.
Tickets relacionados:	97392
Requisito (informe o requisito relacionado):	MMAN-818

 Macro desconhecida: 'rate'

CS0101 - Custos Horários por Centro de Custo

Linha de Produto:	Datasul
Segmento:	Manufatura
Módulo:	MCS - Custos
Função:	CS0101 - Custos Horários por Centro de Custo
Situação /Requisito:	Ao preencher os valores de GGF da coluna "Custo Previsto 2" para a moeda alternativa 2 no programa Custos Horários por Centro de Custo (CS0101), a rotina não salva os dados informados após a confirmação.
Solução /Implementação:	A rotina foi alterada para que os valores de GGF sejam efetivados na tabela após a confirmação do usuário.
Chamado:	TW7452
Tickets relacionados:	100220
Requisito:	MMAN-999

Macro desconhecida: 'rate'

EXTRATORES BA

Linha de Produto:	Datasul
Segmento:	Manufatura
Módulo:	MCS - Custos
Função:	Extratores BA
Situação /Requisito:	Ao executar o extrator ems2_bi_hkw, os totais de GGF não são calculados corretamente. O programa soma o valor dos movimentos de Estorno de Acabado (EAC) ao invés de subtrair.
Solução /Implementação:	O programa foi alterado para calcular corretamente os totais de GGF.
Tickets relacionados:	114653
Requisito:	MMAN-2365

Macro desconhecida: 'rate'

CS0508 - Despesa Ordem

Linha de Produto:	Datasul
Segmento:	Manufatura
Módulo:	MCS - Custos
Função:	CS0508 - Despesa Ordem
Situação /Requisito:	O programa CS0508 utiliza os preços gerenciais (base, última entrada, reposição) a nível de item (CD0320), quando o correto é considerar as informações conforme Item x Estabelecimento (CS0102).
Solução /Implementação:	Alterado o programa para que os valores unitários sejam buscados do CS0102, conforme item x estabelecimento informado, como já é efetuado nos demais relatórios.
Tickets relacionados:	171674
Requisito (informe o requisito relacionado):	MMAN-2121

Macro desconhecida: 'rate'

CE0401 - Erro na valorização de ordens de manutenção industrial

Linha de Produto:	Datasul
Segmento:	Manufatura
Módulo:	MCS - Custos
Função:	CE0401 - Cálculo do preço médio
Situação /Requisito:	Quando a função de centro de custos produtivos vinculados aos estabelecimentos está ativada, apresenta mensagem indevidamente na valorização de GGF para ordens de Manutenção Industrial quando o centro de custo do apontamento está vinculado ao estabelecimento "" (Comum a todos).
Solução /Implementação:	O programa foi alterado para que não seja apresentada a mensagem de inconsistência.
Tickets relacionados:	393506
Requisi to (informe o requisito relacionado):	MMAN-5777

Macro desconhecida: 'rate'

CE0401 - Atualização Preço de última entrada no cálculo do médio

Linha de Produto:	Datasul
Segmento:	Manufatura
Módulo:	MCS - Custos
Função:	CE0401 - Cálculo do preço médio
Situação /Requisito:	Ao calcular o preço médio, o preço de última entrada dos itens produzidos está sendo atualizado com base no custo unitário do Acabado da primeira ordem de produção, quando o correto é buscar o último reporte efetuado.
Solução /Implementação:	Foram efetuadas alterações para que ao calcular o preço médio, seja considerado o último reporte efetuado para o preço de última entrada dos itens produzidos, e não o custo unitário do Acabado da primeira ordem de produção.
Requisito (ISSUE):	MMAN-2426

Macro desconhecida: 'rate'

4.7.6 Desenvolvimento de Produtos - Manutenção - 12.1.16

DP0101 - Itens Desenvolvidos

Linha de Produto:	Datasul
Segmento:	Manufatura
Módulo:	MDP - Desenvolvimento de Produtos
Função:	DP0101 - Itens Desenvolvidos
Situação /Requisito:	Ao utilizar o programa DP0101 é exibida a mensagem "6021" de estabelecimento não encontrando. A mensagem ocorre em vários pontos, como após dar um "TAB" nos campos de "Estabelecimento" e "Código do item".
Solução /Implementação:	Foram realizadas alterações no produto para validar de forma correta os estabelecimentos.
Tickets Relacionados:	116450
Requisito:	MMAN-3306

Macro desconhecida: 'rate'

DP0520 - Relatório Custos Versão Desenvolvido

Linha de Produto:	Datasul
Segmento:	Manufatura
Módulo:	MDP - Desenvolvimento de Produtos
Função:	DP0520 - Relatório Custos Versão Desenvolvido
Situação /Requisito:	O relatório DP0520 apresenta a inconsistência 7284, mesmo o item do DP estando corretamente com a operação cadastrada e valores no CS0101N.
Solução /Implementação:	Alterado o produto para ler a tabela correta. A API estava lendo a tabela incorreta e não a nova tabela no centro de custo do estabelecimento e por isso acusava a inconsistência.
Tickets relacionados:	119245
Requisito (informe o requisito relacionado):	MMAN-3442

 Macro desconhecida: 'rate'

4.7.7 Engenharia - Manutenção - 12.1.16

EN0105 - Manutenção Estrutura Item

Linha de Produto:	Datasul
Segmento:	Manufatura
Módulo:	Engenharia
Função:	EN0105 - Manutenção Estrutura Item
Situação /Requisito:	No Programa Manutenção Estrutura Item (EN0105), ao editar a estrutura para excluir o item é apresentada a mensagem** Registro b1-item não está no arquivo. (138).
Solução /Implementação:	Foi alterado o produto para tratar corretamente a inconsistência Progress.
Ticket:	114281
Requisito (ISSUE):	MMAN-2586

Macro desconhecida: 'rate'

Cadastro Item Fluig

Linha de Produto:	Datasul
Segmento:	Manufatura
Módulo:	MEN - Engenharia
Função:	Cadastro Item Fluig
Situação /Requisito:	Ao realizar a revisão do item no Fluig, alguns campos estão diferentes do cadastro no Datasul. Por exemplo: no CD1107 a classe de reprogramação é 4 (não reprograma) e no Fluig apresenta 1 (antecipa /prorroga).
Solução /Implementação:	O programa foi alterado para apresentar os campos corretamente.
Tickets relacionados:	126158
Requisito:	MMAN-3277

Macro desconhecida: 'rate'

EN0804 - Consulta sumarizada não apresenta o fator de perda

Linha de Produto:	Datasul
Segmento:	Manufatura
Módulo:	MEN - Engenharia
Função:	EN0804 - Consulta estrutura sumarizada
Situação/Requisito:	O programa de consulta de estrutura sumarizada não carrega corretamente o fator perda da estrutura.
Solução/Implementação:	Programa alterado para que o fator perda seja corretamente apresentado na consulta.
Tickets relacionados:	186582
Requisito (informe o requisito relacionado):	MMAN-5741

Macro desconhecida: 'rate'

CD0204 - Cadastro de itens

Linha de Produto:	Datasul
Segmento:	Manufatura
Módulo:	MEN - Engenharia
Função:	CD0204 - Cadastro de itens
Situação /Requisito:	Quando a narrativa do item possui 2000 caracteres, ao pesquisar pela narrativa, é apresentada inconsistência no zoom do item.

Solução /Implementação:	O programa foi alterado para que seja possível pesquisar pela narrativa do item.
Tickets relacionados:	203478
Requisi to:	MMAN-3824

Macro desconhecida: 'rate'

EN0606 - Listagem processo fabricação

Linha de Produto:	Datasul
Segmento:	Manufatura
Módulo:	MEN - Engenharia
Função:	EN0606 - Listagem processo fabricação.
Situação /Requisito:	Ao gerar relatório com os parâmetros "Listar narrativa" e "Gerar planilhas" selecionados, as operações que contém narrativas são preenchidas no campo narrativa da operação seguinte.
Solução /Implementação:	Foram efetuadas alterações para que sejam apresentadas as narrativas correspondentes às suas operações.
Tickets relacionados:	260623
Requisi to (informe o requisito relacionado):	MMAN-3766

Macro desconhecida: 'rate'

Extratores BA

Linha de Produto:	Datasul
Segmento:	Manufatura
Módulo:	MBA
Função:	Extratores BA
Situação /Requisito:	Ao executar o extrator EMS2_BI_HJ8.R é apresentada a mensagem de inconsistência P rogress "Campo char-2 do item registro (recid 8334981) estava ausente na frase FIELDS. (8826)".
Solução /Implementação:	O programa foi alterado para corrigir a divergência reportada.
Tickets relacionados:	295724

Macro desconhecida: 'rate'

EN0803 - Consulta Onde Se Usa

Linha de Produto:	Datasul
Segmento:	Manufatura
Módulo:	Engenharia
Função:	EN0803 - Consulta Onde Se Usa
Situação /Requisito:	O valor da coluna "tipo" não corresponde ao indicado no manual de referência (C-Comprado, F-Fabricado).
Solução /Implementação:	O programa foi ajustado apresentar as opções C-Comprado e F-Fabricado.
Tickets relacionados:	301069
Requisito:	MMAN-4410

Macro desconhecida: 'rate'

CD0204 - Cadastro Item

Linha de Produto:	Datasul
Segmento:	Manufatura
Módulo:	MCD
Função:	CD0204 - Cadastro Item
Situação /Requisito:	Ocorre a inconsistência Progress ** restrição exclusiva (EMS2EMP1. IN684##CODIGO) violada durante a integração do item do HIS para o ERP.
Solução /Implementação:	O programa foi alterado para não apresentar inconsistência na integração do item do HIS para o ERP.
Tickets relacionados:	370110
Requisito:	MMAN-5450

Macro desconhecida: 'rate'

MMAN-7567 - Redutor de setup não é carregado na Operação do Item a partir da operação padrão

Linha de Produto:	Datasul
Segmento:	Manufatura
Módulo:	MEN - Engenharia
Função:	EN0507 - Cadastro Operação do Item
Situação /Requisito:	Ao cadastrar o Redutor Setup para operação padrão, este não é exportado quando se cadastra a operação para novos itens.
Solução /Implementação:	O programa foi alterado para que a informação do redutor de setup seja carregada automaticamente ao cadastrar a operação nos itens.
Ticket:	502760
Requisi to:	MMAN-7567

Macro desconhecida: 'rate'

EN0507 - Item pai fica como comprado quando componentes são por referência

Linha de Produto:	Datasul
Segmento:	Manufatura
Módulo:	MEN - Engenharia
Função:	EN0507 - Cadastro Processos Item
Situação /Requisito:	Em ambientes SQL, ao tentar vincular uma lista de componentes em que todos os componentes são controlados por referência, o item pai não assume o status de fabricado.
Solução /Implementação:	Foram efetuadas alterações para que o item fique com a situação de "fabricado".
Requisi to:	MMAN-6080

Macro desconhecida: 'rate'

4.7.8 Planejamento - Manutenção - 12.1.16

PL0704 - Demonstrativo do Cálculo

Linha de Produto:	Datasul
Segmento:	Manufatura
Módulo:	Planejamento
Função:	PL0704 - Ordem Comprometida
Situação /Requisito:	A ordem comprometida no Demonstrativo do Cálculo (PL0704) é apresentada em período diferente da data de entrega da ordem de compra.
Solução /Implementação:	A rotina foi alterada para que a ordem de compra seja apresentada no período referente à data de entrega.
Ticket:	166740
Requisito (ISSUE):	MMAN-2521

Macro desconhecida: 'rate'

PL0603 - Relatório de Ordens Planejadas

Linha de Produto:	Datasul
Segmento:	Manufatura
Módulo:	MPL - Planejamento Produção
Função:	PL0603 - Relatório de Ordens Planejadas
Situação/Requisito:	Ao executar o PL0603, o valor apresentado não considera o valor do MOB quando parametrizado o valor mensal.
Solução/Implementação:	Alterado para que seja apresentado o valor do médio corretamente.
Tickets relacionados:	171743
Requisito (informe o requisito relacionado):	MMAN-2792

Macro desconhecida: 'rate'

PL0901 - Detalhe de ordens a confirmar

Linha de Produto:	Datasul
Segmento:	Manufatura
Módulo:	MPL - Planejamento de Materiais
Função:	PL0901 - Confirmação do Planejamento
Situação/Requisito:	A função de detalhe dos itens a serem confirmados não funciona corretamente para itens fabricados.
Solução/Implementação:	O programa foi alterado para exibir corretamente todos os registros.
Tickets relacionados:	388291
Requisito (informe o requisito relacionado):	MMAN-6106

Macro desconhecida: 'rate'

CC0325 / PL0901 - Geração ordens de compra para contratos

Linha de Produto:	Datasul
Segmento:	Manufatura
Módulo:	MPL - Planejamento Produção
Função:	CC0325 - Geração Ordens de Compra / PL0901 - Confirmação Planejamento
Situação /Requisito:	A geração de ordens vinculadas a contrato está desvinculando a ordem firme quando é utilizado o fator de conversão no fornecedor, deixando o contrato inconsistente.
Solução /Implementação:	O programa foi alterado para que a ordem não seja desvinculada do contrato.
Requisi to:	MMAN-6504

Macro desconhecida: 'rate'

4.7.9 Plano Mestre de Produção - Manutenção - 12.1.16

MMAN-6506 - Cálculo do Plano Mestre da Produção

Linha de Produto:	Datasul
Segmento:	Manufatura
Módulo:	MPM - Plano Mestre da Produção
Função:	PM0501 - Cálculo do Plano Mestre
Situação/Requisito:	As ordens de compra que estão no passado não são carregadas corretamente no período "Past Due".
Solução/Implementação:	O programa foi alterado para que as ordens sejam consideradas para compor o Past Due
Tickets relacionados:	377702
Requisito (informe o requisito relacionado):	MMAN-6506

Macro desconhecida: 'rate'

4.8 Manutenção de Ativos - Manutenção - 12.1.16

4.8.1 Frotas - Manutenção - 12.1.16

MV0301 - Ordem de Manutenção

Linha de Produto:	Datasul
Segmento:	Manufatura
Módulo:	MMV - Manutenção Mecânica
Função:	MV0301 - Ordem de Manutenção
Situação /Requisito:	Ao alterar o tipo de manutenção de uma ordem, as contas não são atualizadas.
Solução /Implementação:	A rotina foi alterada para atualizar as contas ao mudar o tipo de manutenção da ordem.
Tickets relacionados:	326784
Requisito:	MMAN-5043

Macro desconhecida: 'rate'

MV0302 - Reporte de Horas

Linha de Produto:	Datasul
Segmento:	Manufatura
Módulo:	MMV - Frotas
Função:	MV0302 - Reporte de Horas
Situação /Requisito:	A rotina Reporte de Horas (MV0302) apresenta mensagem de inconsistência ao efetuar manutenção de apontamento, ao tentar consistir com apontamento não finalizado.
Solução /Implementação:	Rotina alterada para consistir apontamento contra apontamentos finalizados.
Tickets relacionados:	331717
Requisi to:	MMAN-5023

Macro desconhecida: 'rate'

4.8.2 Manutenção Industrial - Manutenção - 12.1.16

MI0629 - Gerencial da Manutenção

Linha de Produto:	Datasul
Segmento:	Manufatura
Módulo:	MMI - Manutenção Industrial
Função:	MI0629 - Gerencial da Manutenção
Situação/Requisito:	Ocorre problema de performance na execução do programa MI0629.
Solução /Implementação:	O programa foi alterado para melhorar a performance na sua execução.
Tickets relacionados:	98569
Requisito:	MMAN-327

Macro desconhecida: 'rate'

MI1029 - Apontamento Roteiro Inspeção

Linha de Produto:	Datasul
Segmento:	Manufatura
Módulo:	Manutenção Industrial
Função:	MI1029 - Apontamento Roteiro Inspeção
Situação /Requisito:	No apontamento de um roteiro de inspeção não é realizado o rateio de minutos corretamente entre as ordens de manutenção industrial.
Solução /Implementação:	O programa foi alterado para solucionar a situação reportada.
Tickets relacionados:	204497
Requisito:	MMAN-3180

Macro desconhecida: 'rate'

MI0307 - Manutenção Manual Ordem Manutenção

Linha de Produto:	Datasul
Segmento:	Manufatura
Módulo:	MMI - Manutenção Industrial
Função:	MI0307 - Manutenção Manual Ordem Manutenção
Situação /Requisito:	Durante utilização de uma ordem/projeto de investimento em uma ordem de manutenção industrial (MI) via programa Manutenção Manual Ordem Manutenção (MI0307), é apresentada a inconsistência PROGRESS "Não foi possível modificar Ordem manutenção investimento. (142)".
Solução /Implementação:	O programa Manutenção Manual Ordem Manutenção (MI0307) foi alterado para que ao utilizar uma ordem/projeto de investimento não sejam apresentadas inconsistências PROGRESS.
Tickets relacionados:	221927
Requisi to:	MMAN-3303

Macro desconhecida: 'rate'

CS0503 - Resumo Ordens de Serviço

Linha de Produto:	Datasul
Segmento:	Manufatura
Módulo:	MCS - Custos
Função:	CS0503 - Resumo Ordens de Serviço
Situação/Requisito:	O Resumo Ordens de Serviço (CS0503), não apresenta a data de término da ordem de produção, para ordens de serviço sem movimento.
Solução /Implementação:	A rotina foi alterada para apresentar a data de término da ordem de produção, mesmo que não haja movimento de material.
Tickets relacionados:	309800
Requisito (informe o requisito relacionado):	MMAN-4945

 Macro desconhecida: 'rate'

CD0738 - Solicitação Material/Compra

Linha de Produto:	Datasul
Segmento:	Manufatura
Módulo:	Manutenção Industrial
Função:	CD0738 - Solicitação Material/Compra
Situação/Requisito:	A sugestão do número da requisição e sequência não está correta no CD0738.
Solução /Implementação:	O programa foi alterado para solucionar a situação reportada.
Tickets relacionados:	329436
Requisito:	MMAN-5413

Macro desconhecida: 'rate'

MI1131 - Relatório TMEF - Família

Linha de Produto:	Datasul
Segmento:	Manufatura
Módulo:	Manutenção Industrial
Função:	MI1131 - Relatório TMEF - Família
Situação/Requisito:	Quando a faixa de data ou ordem é alterada ocorre a inconsistência 73 do produto.
Solução /Implementação:	O programa foi alterado para solucionar a situação reportada.
Tickets relacionados:	341345
Requisito:	MMAN-5157

Macro desconhecida: 'rate'

Apontamento Mão de Obra Ordens MI FLEX

Linha de Produto:	Datasul
Segmento:	Manufatura
Módulo:	MMI - Manutenção Industrial
Função:	Apontamento Mão de Obra Ordens MI FLEX
Situação /Requisito:	Não aparece as ordens de MI para apontamento.
Solução /Implementação:	O programa foi alterado para apresentar as ordens de Manutenção Industrial para apontamento.
Tickets relacionados:	358407
Requisito:	MMAN-5564

Macro desconhecida: 'rate'

CD0738 - Solicitação Material/Compra por Ordem

Linha de Produto:	Datasul
Segmento:	Manufatura
Módulo:	MMI - Manutenção Industrial
Função:	CD0738 - Solicitação Material/Compra por Ordem
Situação /Requisito:	A rotina Solicitação Material/Compra por Ordem (CD0738) permite exceder três dígitos (999) para o campo sequência ao gerar as solicitações de materiais, gerando inconsistência para o módulo MLA, pois não está preparado para receber esta informação excedente.
Solução /Implementação:	Foram efetuadas tratativas para que as requisições não excedam os três dígitos no campo sequência, limitado ao número inteiro "999".
Ticket:	373012
Requisito:	MMAN-5888

Macro desconhecida: 'rate'

MI0307 - Ordem de Manutenção

Linha de Produto:	Datasul
Segmento:	Manufatura
Módulo:	MMI - Manutenção Industrial
Função:	MI0307 - Ordem de Manutenção
Situação /Requisito:	Ao confirmar uma ordem com equipamento inexistente é apresentada a mensagem de inconsistência Progress.
Solução /Implementação:	A rotina foi alterada para não apresentar a inconsistência Progress.
Tickets relacionados:	386409
Requisito:	MMAN-5638

Macro desconhecida: 'rate'

MI0603 - Relacionamento Equipamento

Linha de Produto:	Datasul
Segmento:	Manufatura
Módulo:	MMI - Manutenção Industrial
Função:	MI0603 - Relacionamento Equipamento
Situação /Requisito:	A rotina Relacionamento Equipamento (MI0603) apresenta erro de passagem de parâmetro.
Solução /Implementação:	A rotina foi alterada para não apresentar erro de passagem de parâmetro.
Requisito:	MAN-6478

Macro desconhecida: 'rate'

4.9 Materiais - Manutenção - 12.1.16

4.9.1 Compras e Suprimentos - Manutenção - 12.1.16

Aprovação de Processos Logísticos (MLA) - Manutenção - 12.1.16

Problemas na geração de pendências (mlaapi001)

Linha de Produto:	Datasul
Segmento:	Manufatura
Módulo:	Aprovação de Processos Logísticos
Função:	Geração de Pendências

Situação /Requisito 1:	Na integração dos documentos do financeiro com o MLA, quando o documento possui rateios, o valor da pendência mostra somente o último rateio.
Solução /Implementação 1:	Foram corrigidos os programas para que mostre corretamente as pendências dos documentos do financeiro.
Situação /Requisito 2:	Quando o aprovador que está parametrizado para Aprovação Automática é o último ou o único aprovador da hierarquia, a pendência é aprovada automaticamente, porém não passa a situação da medição para "Liberada".
Solução /Implementação 2:	Foram corrigidos os programas para que na Aprovação Automática do Aprovador a situação da medição seja alterada para "Liberada" se o programa de aprovação estiver cadastrado corretamente para o documento 14.
Situação /Requisito 3:	Mesmo com a função do MLA inativa (Integra_MLA_EMS), durante integração entre o GFE x MLA, é gerada a pendência de aprovação.
Solução /Implementação 3:	O programa foi alterado para que quando a função do MLA estiver inativa (Integra_MLA_EMS), durante integração entre o GFE x MLA, não seja gerada pendência de aprovação.
ISSUES Relacionadas:	MMAN-582 / MMAN-737
Ticket:	96189

Macro desconhecida: 'rate'

MLA0103 - Usuários da aprovação

Linha de Produto:	Datasul
Segmento:	Manufatura
Módulo:	Aprovação de Processos Logísticos (MLA)
Função:	MLA0103 - Usuários da aprovação
Situação /Requisito:	Ao ajustar o nome do usuário no programa Manutenção de Usuários (SEC000AA), a alteração não é repassada para o cadastro Usuários de Aprovação (MLA0103).
Solução /Implementação:	Foram realizadas alterações para que ao ajustar o nome do usuário no programa Manutenção de Usuários (SEC000AA), a alteração reflita nos demais cadastros, como o Usuários de Aprovação (MLA0103).
Ticket:	97268

Macro desconhecida: 'rate'

Geração Automática de Pedidos

Linha de Produto:	Datasul
Segmento:	Manufatura
Módulo:	Aprovação de Processos Logísticos
Função:	CC0311 - Geração Automática de Pedidos
Situação /Requisito:	Ao gerar o pedido pelo CC0311 é apresentada a mensagem "Não existe faixa de aprovação cadastrada para o valor movimentado 3284559,93 - Lotação: 5351", e validado indevidamente o valor de todas as cotações para ordem, não somente o valor da cotação aprovada.
Solução /Implementação:	Foram efetuadas alterações no programa para que sejam validadas apenas as cotações aprovadas para a geração do pedido de compra.

Macro desconhecida: 'rate'

MLA0301 - Aprovação de Pendências

Linha de Produto:	Datasul
Segmento:	Manufatura
Módulo:	Aprovação de Processos Logísticos (MLA)
Função:	MLA0301 - Aprovação de Pendências
Situação /Requisito:	Durante a aprovação de uma solicitação de compras (CD1406), via programa Aprovação de Pendências (MLA0301), o campo "Estado", da solicitação de compras, não é alterado de "Não Aprovada" para "Aprovada". Isso ocorre devido ao registro que está sendo aprovado, está alocado com outro usuário/sessão.
Solução /Implementação:	Foi alterado o programa para que durante aprovação de uma solicitação de compras (CD1406), via programa Aprovação de Pendências (MLA0301), quando a solicitação em questão estiver alocada, seja apresentada uma mensagem para o aprovador informando que o registro está alocado, e somente após a liberação o documento seja aprovado com sucesso.

Macro desconhecida: 'rate'

O programa CD1406 apresenta a mensagem 16.725 do MLA em vez da 32.504

Linha de Produto:	Datasul
Segmento:	Manufatura
Módulo:	Aprovação Processos Logísticos
Função:	CD1406 - Manutenção Requisição/ Solicitação Compras.
Situação /Requisito:	Durante a criação de uma solicitação de compras (CD1406) o sistema apresenta indevidamente a mensagem do MLA "16.725 - Documento aprovado automaticamente". Caso o mesmo documento seja alterado, sem nenhuma alteração, gera a mensagem correta "32.504 - Impossível documento Solicitação de Compras".
Solução /Implementação:	Foram efetuadas alterações no programa para que durante a criação de uma solicitação de compras (CD1406), o sistema valide corretamente os parâmetros do MLA e apresente a mensagem "32.504 - Impossível documento Solicitação de Compras", tanto na inclusão do documento quanto na alteração.

Macro desconhecida: 'rate'

MLA0122 – Inclusão Facilitada Tipo Documento

Linha de Produto:	Datasul.
Segmento:	Manufatura.
Módulo:	Aprovação de Processos Logísticos (MLA).
Função:	MLA0122 – Inclusão Facilitada Tipo Documento.
Situação /Requisito:	A chave do documento “16 – Evento do Contrato – Item” era gerada incorretamente para o campo “Seq Evento”, iniciando na posição 19 e finalizando na posição 20. Sendo que a sequência do evento permite até 9999.
Solução /Implementação:	O programa foi corrigido para gerar o campo “Seq Evento”, para que inicie na posição 19 e finalize na posição 22 para o documento “16 – Evento do Contrato – Item”
Tickets relacionados:	287645.

Macro desconhecida: 'rate'

MLA0421 - Relatório de Pendências

Linha de Produto:	Datasul
Segmento:	Manufatura
Módulo:	Aprovação de Processos Logísticos (MLA)
Função:	MLA0421 - Relatório de Pendências
Situação /Requisito:	O relatório está suprimindo informações da chave do documento.
Solução /Implementação:	Foi alterado o relatório para pular uma linha na chave do documento, para que no relatório sejam apresentados todos os caracteres.

Macro desconhecida: 'rate'

Detalhe Pendências Portal MLA HTML

Linha de Produto:	Datasul
Segmento:	Manufatura
Módulo:	Aprovação de Processos Logísticos
Função:	Detalhe Pendências Portal MLA HTML
Situação /Requisito:	Quando utilizada uma condição de pagamento específica no pedido de compra, ao gerar a pendência de aprovação no MLA e detalhar a pendência no portal do MLA, a descrição da condição de pagamento não é listada corretamente.
Solução /Implementação:	Foram efetuadas alterações no programa para que seja listada corretamente a descrição de pagamento quando específica.

Valores apresentados Portal MLA HTML

Linha de Produto:	Datasul
Segmento:	Manufatura
Módulo:	Aprovação de Processos Logísticos
Função:	Portal MLA HTML
Situação /Requisito:	No portal do MLA o campo Preço Total (Sem IPI) é calculado pelo preço do fornecedor pela quantidade de estoque. Os campos preço total (sem IPI) e preço total (com IPI) estão diferentes no HTML da pendência. Um campo é calculado multiplicando a quantidade solicitada na ordem de compra pelo preço unitário (interno) e o outro pela quantidade solicitada na ordem de compra pelo preço unitário do fornecedor. Necessidade de validar os campos de preço unitário e quantidade do item para que sejam listados corretamente conforme o HTML de pendência por e-mail do documento 5, ou seja, pela unidade de estoque.
Solução /Implementação:	Foram efetuadas alterações para que os campos sejam listados corretamente, conforme HTML de aprovação por e-mail do documento 5.
Tickets relacionados:	407060
Requisito (informe o requisito relacionado):	MMAN-5931

MLA0301 - Aprovação de Pendências

Linha de Produto:	Datasul
Segmento:	Manufatura
Módulo:	Aprovação de Processos Logísticos (MLA)
Função:	MLA0301 - Aprovação de Pendências
Situação:	Ao aprovar o documento 24 do programa Aprovação de Pendências (MLA0301) ocorre erro progress.
Solução:	Alterado o programa para que nenhum erro progress seja apresentado ao aprovar documento 24 do programa Aprovação de Pendências (MLA0301).

Macro desconhecida: 'rate'

Problema na cópia de Aprovadores Alternativos

Linha de Produto:	Datasul
Segmento:	Manufatura
Módulo:	Aprovação Processo Logístico
Função:	MLA0114 - Aprovadores Alternativos
Situação /Requisito:	No processo de "Cópia de aprovadores alternativos", pelo programa MLA0114, quando o Aprovador Destino já possui alguns aprovadores alternativos vinculados, os Aprovadores Alternativos, do Aprovador Origem, não são copiados para o Aprovador Destino. A cópia só funciona quando o aprovador Origem não possui nenhum aprovador relacionado.
Solução /Implementação:	O programa foi alterado para que seja possível realizar a cópia de todos os aprovadores.

Lotações de outras empresas são apresentadas

Linha de Produto:	Datasul
Segmento:	Manufatura
Módulo:	Aprovação de Processos Logísticos (MLA)
Função:	MLA0111 – Faixas de Aprovação
Situação /Requisito:	A lotação é cadastrada por Empresa, porém o programa MLA0111 (Faixas de Aprovação) mostra as lotações de todas as empresas e não considera a empresa posicionada.
Solução /Implementação:	Foi corrigido o programa que apresente apenas as lotações pertencentes à empresa posicionada.

Avaliação Fornecedores - Manutenção - 12.1.16

AF0501 - Listagem Índices Pontos de Controle

Linha de Produto:	Datasul
Segmento:	Manufatura
Módulo:	Avaliação Fornecedores
Função:	AF0501 - Listagem Índices Pontos de Controle
Situação /Requisito:	Na digitação dos pontos manuais, ao desmarcar a opção "Índices detalhados por item", no botão Parâmetros, não é gravado o resultado digitado.
Solução /Implementação:	Foi alterado o programa para que seja gravado corretamente o índice.

Macro desconhecida: 'rate'

AF0502 - Relatório Desempenho Fornecedores

Linha de Produto:	Datasul
Segmento:	Manufatura
Módulo:	Avaliação de Fornecedores
Função:	AF0502 - Relatório Desempenho Fornecedores
Situação/Requisito:	O programa apresenta baixa performance na execução do AF0502.
Solução /Implementação:	O programa foi alterado para melhorar a performance de execução.

Chamados relacionados:	MMAN-611
-------------------------------	----------

 Macro desconhecida: 'rate'

Compras - Manutenção - 12.1.16

CD0401 - Manutenção Fornecedores

Linha de Produto:	Datasul
Segmento:	Manufatura
Módulo:	Compras
Função:	CD0401 - Manutenção Fornecedores
Situação /Requisito:	Ao incluir um fornecedor no programa Manutenção Fornecedores (CD0401), marcar o campo "Entrada Automática Recebimento" (pasta fiscal) e salvar, o campo é desmarcado.
Solução /Implementação:	O programa foi alterado para que ao salvar, o campo não seja desmarcado.

 Macro desconhecida: 'rate'

CC0516 - Consulta Preços Item

Linha de Produto:	Datasul
Segmento:	Manufatura
Módulo:	Compras
Função:	CC0516 - Consulta Preços Item
Situação /Requisito:	Ao abrir o programa CC0516 e posicionar no item, não são listadas as tabelas em que o item está relacionado, é necessário ir em "Parâmetros" e marcar a opção "Todas".
Solução /Implementação:	O programa foi alterado para que sejam listadas as tabelas vigentes ao qual o item pertence.

Macro desconhecida: 'rate'

Cotação Flex

Linha de Produto:	Datasul
Segmento:	Manufatura
Módulo:	Compras
Função:	Cotação Flex
Situação/Requisito:	A narrativa informada na tela Cotação Flex não é gravada no banco.
Solução /Implementação:	O programa foi alterado para corrigir a situação reportada.
Tickets relacionados:	96657

Comportamento alteração do pedido de compra FLEX

Linha de Produto:	Datasul
Segmento:	Manufatura
Módulo:	Compras
Função:	Pedido de Compra FLEX
Situação /Requisito:	Na alteração do Pedido de Compra em Flex o código do Fornecedor fica habilitado.
Solução /Implementação:	Foram realizadas alterações nos programas para não habilitar o campo do Fornecedor, na alteração do pedido em Flex, como acontece na tela Progress.
Ticket:	96919

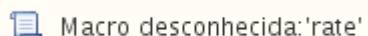

Não permitir excluir aprovador quando existir pendência para a faixa

Linha de Produto:	Datasul
Segmento:	Manufatura
Módulo:	Compras
Função:	CD1716 - Manutenção Aprovação Hierarquia Aprovadores Faixa
Situação /Requisito:	Na alteração da Hierarquia de Aprovadores no programa CD1716, quando há uma pendência gerada para hierarquia e o aprovador que está com a pendência não possui limite suficiente para aprovar a pendência (Possui Dependência), na aprovação pelo Alternativo não é gerada pendência para o próximo aprovador da hierarquia. Com isto; a pendência fica como "Aprovada" por um aprovador que não possui limite suficiente para aprovar o documento.
Solução /Implementação:	O programa foi alterado para não deixar alterar a hierarquia se existir documentos pendentes para faixa

Macro desconhecida: 'rate'

Solicitação de Compras - FLEX

Linha de Produto:	Datasul
Segmento:	Manufatura
Módulo:	Compras
Função:	Solicitação de Compras - FLEX
Situação /Requisito:	No cadastro da solicitação de compra em flex, quando a conta está parametrizada para Não utilizar CC, o programa sugere o CC do usuário (CD1700).
Solução /Implementação:	Foram efetuadas alterações no programa para que quando a conta não estiver parametrizada para utilizar CC não seja sugerido o CC do usuário.
Tickets relacionados:	173033

Macro desconhecida: 'rate'

CC0301A - Manutenção Ordem de Compra

Linha de Produto:	Datasul
Segmento:	Manufatura
Módulo:	MCC - Compras
Função:	CC0301A - Manutenção Ordem de Compra
Situação /Requisito:	Quando é alterado o plano de contas, e o novo plano de contas está com uma determinada data de início, ao consultar uma ordem de compra a conta e/ou centro de custo não são apresentados.
Solução /Implementação:	Foram efetuadas alterações no programa para que a ordem de compra valide sempre a data corrente para consulta da conta/centro de custo.

Macro desconhecida: 'rate'

OC0201 - Manutenção de Cotações

Linha de Produto:	DATASUL
Segmento:	MANUFATURA
Módulo:	COTAÇÕES / IMPORTAÇÃO
Função:	OC0201 - Manutenção de Cotações IM0060 - Cotação Item (Importação)
Situação /Requisito:	<p>Situação 1 : Ao gerar uma ordem de compra e incluir uma cotação para a mesma, o registro da ordem de compra fica travado até que a sessão seja encerrada.</p> <p>Situação 2 : Quando é inserida uma cotação na tela IM0060, o sistema permite que seja informado um itinerário, porém, ao concluir a cotação ele não está assumindo o itinerário informado, ou seja, ao invés de carregar o itinerário informado, está sendo carregado o itinerário do cadastro do fornecedor.</p>
Solução /Implementação:	<p>Solução 1 : O programa foi ajustado para que não ocorra tratamento de registro.</p> <p>Solução 2 : O programa foi alterado para que seja assumido o itinerário alterado para realizar a cotação automática das despesas de importação.</p>

Macro desconhecida: 'rate'

CC0312 - Manutenção Tabelas de Preços

Linha de Produto:	Datasul
Segmento:	Manufatura
Módulo:	Compras
Função:	CC0312 - Manutenção Tabelas de Preços
Situação /Requisito:	Ao alterar uma tabela de preço no qual o número da tabela é utilizado em outras tabelas para outros fornecedores, ao realizar a validação das datas o sistema considera todos os emitentes em vez de validar somente o emitente, estabelecimento, condição pagamento da tabela que está sendo alterada
Solução /Implementação:	O programa foi alterado para que a validação das datas seja realizada corretamente

Macro desconhecida: 'rate'

CC0300 - Manutenção de Pedidos

Linha de Produto:	Datasul
Segmento:	Manufatura
Módulo:	Compras
Função:	CC0300B - Manutenção Pedidos
Situação /Requisito:	Na alteração da Data de Entrega da parcela da ordem de compra no CC0300b, ao informar uma data retroativa são exibidas mensagens de inconsistência, porém ao cancelar a alteração a data "errada" informada fica gravada.

Solução /Implementação:	Foram realizadas alterações nos programas para que quando selecionar a opção "Cancelar" seja exibida a informação que estava antes da alteração.
--------------------------------	--

Macro desconhecida: 'rate'

CC0300 - Manutenção de Pedidos

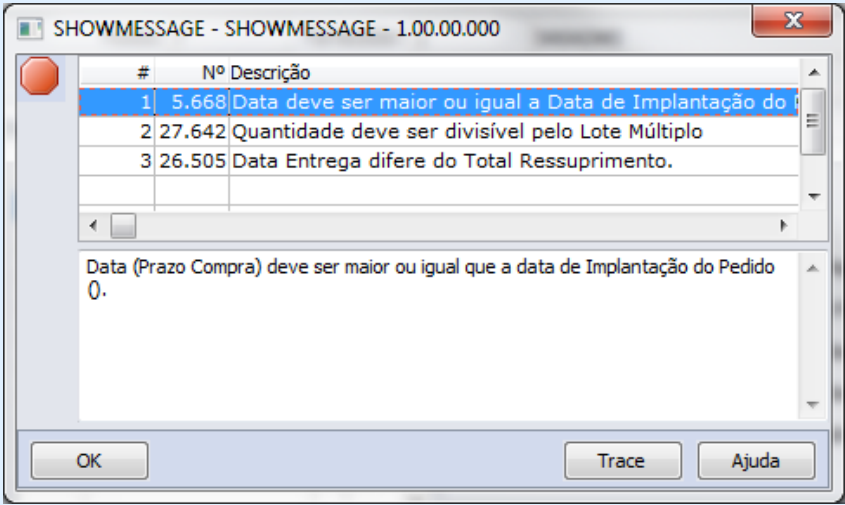
Linha de Produto:	Datasul
Segmento:	Manufatura
Módulo:	Compras
Função:	CC0300 - Manutenção de Pedidos
Situação /Requisito:	<p>Na alteração da Data de Entrega da parcela da ordem de compra no CC0300b, ao informar uma data retroativa, são apresentadas mensagens de erro, porém ao cancelar a alteração a data incorreta informada fica gravada.</p> <p>Mensagens:</p> 
Solução /Implementação:	Foram realizadas alterações no programa para que quando selecionar a opção "Cancelar" seja mostrada a informação que estava antes da alteração.

Performance na tela de inclusão de ordem de compra Flex

Linha de Produto:	Datasul
Segmento:	Manufatura
Módulo:	Compras
Função:	Inclusão de Ordem de Compra (FLEX)
Situação /Requisito:	Ocorre lentidão na inclusão de ordem de Compra FLEX.
Solução /Implementação:	O sistema foi alterado para apresentar melhor desempenho da inclusão de ordem de compra, quando utilizada a rotina FLEX.
Tickets relacionados:	288181
Requisito:	MMAN-4117

CD0138 - Manutenção Itens Materiais

Linha de Produto:	Datasul
Segmento:	Manufatura
Módulo:	Compras
Função:	CD0138 - Manutenção Itens Materiais

Situação /Requisito:	Ao alterar a unidade de negócio do item no CD0138 é alterada a unidade de negócio das ordens de compra, inviabilizando a importação das notas de entrada no recebimento. Foi verificado que o CD0140 foi alterado para não fazer mais este procedimento, através do chamado TQHLVT. No entanto, o CD0138 deveria ter o mesmo comportamento no CD0140.
Solução /Implementação:	Foi alterado o CD0138b para não mais chamar a procedure <i>acertaUnidNegoc da boin745</i> na qual é realizada a alteração das ordens de compra, e passe a ter o mesmo comportamento do CD0140.

Macro desconhecida: 'rate'

OC0502 - Emissão Ficha de Cotação

Linha de Produto:	Datasul
Segmento:	Manufatura
Módulo:	Compras
Função:	OC0502 - Emissão Ficha de Cotação
Situação /Requisito:	Ao executar o programa Emissão Ficha de Cotação e marcar a opção de enviar e-mail, é enviado o link de preenchimento de cotação Web.
Solução /Implementação:	Foram realizadas alterações no programa para retirar o envio do link no e-mail pois esta rotina, a partir do Datasul 11, só são executadas e válidas a partir das telas FLEX.

Macro desconhecida: 'rate'

CC0305 - Impressão Pedidos

Linha de Produto:	Datasul
Segmento:	Manufatura

Módulo:	Compras
Função:	CC0305 - Impressão Pedidos
Situação /Requisito:	A listagem das ordens de compra pela impressão do pedido de compra CC0305 (impressão de Pedidos) é emitida fora de sequência.
Solução /Implementação:	O programa foi alterado para que na impressão do pedido as ordens sejam listadas em sequência.

 Macro desconhecida: 'rate'

Impressão de Pedidos de Compra - FLEX

Linha de Produto:	Datasul
Segmento:	Manufatura
Módulo:	Compras
Função:	Impressão de Pedidos de Compra - FLEX
Situação /Requisito:	Ao imprimir o pedido de compra em tela flex as ordens de compra são fora da sequência.
Solução /Implementação:	Foram efetuadas alterações no programa para que as ordens sejam listadas na sequência, conforme apresentadas em tela.

 Macro desconhecida: 'rate'

CC0508A - Pedidos do Estabelecimento

Linha de Produto:	Datasul
Segmento:	Manufatura

Módulo:	Compras
Função:	CC0508A - Pedidos do Estabelecimento
Situação /Requisito:	Ao executar o programa Pedidos do Estabelecimento (CC0508A) para um pedido de compra no qual tenham possua mais de 100 ordens de compra, é apresentado erro Progress.
Solução /Implementação:	Foi alterado o programa para aumentar o campo "Nr Ord" do programa Pedidos do Estabelecimento (CC0508A).

Macro desconhecida: 'rate'

CC0300 - Manutenção de Pedidos

Linha de Produto:	Datasul
Segmento:	Manufatura
Módulo:	Compras
Função:	CC0300 - Manutenção de Pedidos
Situação /Requisito:	Ao efetuar o processo de cópia no CC0300, após a conclusão o programa trava.
Solução /Implementação:	Foram efetuadas alterações no programa para que após salvar a cópia da ordem o programa CC0300 seja utilizado normalmente, sem travar.

Macro desconhecida: 'rate'

CD1700 - Usuário Materiais

Linha de Produto:	Datasul
Segmento:	Manufatura

Módulo:	MCC - Compras
Função:	CD1700 - Usuário Materiais
Situação /Requisito:	Ao alterar uma informação na pasta "Secundário", no programa CD1700, por exemplo: home page e telefone, a informação é replicada para o cadastro de outros usuários. Se fechar o programa e entrar novamente, os campos ficam em branco.
Solução /Implementação:	Foi corrigido o programa para que efetue a alteração somente para o usuário que está sendo alterado, e ao sair e entrar novamente no programa a informação seja exibida.
Tickets relacionados:	406868

Macro desconhecida: 'rate'

OC0201 - Manutenção Cotações

Linha de Produto:	Datasul
Segmento:	Manufatura
Módulo:	Compras
Função:	OC0201 - Manutenção Cotações
Situação /Requisito:	No programa OC0201, ao cadastrar a Cotação, posicionar no campo "Preço" e abrir uma tela para consulta, como por exemplo, a do último preço, é apresentada a mensagem "1207 - Preço do fornecedor deve ser maior que 0 (zero).", obrigando que o usuário aponte algum preço para conseguir consultar outra tela.
Solução /Implementação:	Foram realizadas alterações no programa para que a mensagem ocorra no botão "OK", e não mais ao sair do campo "Preço".

CC0505A - Ocorre inconsistência ao utilizar o botão Parâmetros

Linha de Produto:	Datasul
Segmento:	Manufatura
Módulo:	Compras
Função:	CC0505A - Consulta Cotações Ordem
Situação /Requisito:	Na tela do programa CC0505A, após selecionar as opções no botão Parâmetros (CC9002) ocorre a mensagem de inconsistência "2 - Não encontrado ordem de compra para a chave informada".
Solução /Implementação:	Foi efetuada alteração para que não apresente mensagem de inconsistência.
Tickets relacionados:	469216
Requisito:	MMAN-6765

Não Está Gerando Pendencia De Aprovação

Linha de Produto:	Datasul
Segmento:	Manufatura
Módulo:	Compras
Função:	CC0300 - Manutenção de Pedidos

Situação /Requisito:	Quando incluído um pedido de compra emergencial e informado o mesmo estabelecimento de entrega e gestor, o sistema gera a pendência de compra normalmente, porém caso o estabelecimento gestor seja alterado para outro estabelecimento o sistema aprova automaticamente a pendência, mesmo existindo parametrização para o estabelecimento gestor no MLA.
Solução /Implementação:	O programa foi alterado para que o pedido de compra não seja aprovado automaticamente quando realizada a alteração do estabelecimento gestor.

 Macro desconhecida: 'rate'

Valor Unitário Incorreto

Linha de Produto:	Datasul
Segmento:	Manufatura
Módulo:	Compras
Função:	OC0201 - Manutenção Cotações
Situação /Requisito:	O programa OC0201 apresenta o valor "unitário" da despesa de importação, no entanto, deve considerar a quantidade da ordem de compra e mostrar o valor "total" da despesa de importação.
Solução /Implementação:	O programa foi alterado para que o valor das despesas de importação seja a quantidade vezes o valor "unitário".

 Macro desconhecida: 'rate'

Pedido Emergencial Flex

Linha de Produto:	Datasul
--------------------------	---------

Segmento:	Manufatura
Módulo:	Compras
Função:	Pedido Emergencial Flex
Situação /Requisito:	Quando mais de um usuário cria um pedido emergencial simultaneamente e um pedido normal, ocorre inconsistência de registro já existente quando o segundo usuário tenta salvar as informações.
Solução /Implementação:	O programa foi alterado para permitir que mais de um usuário possa criar pedidos emergenciais simultaneamente e pedido normal.
Chamados relacionados:	MMAN-344

Macro desconhecida: 'rate'

Não exibe as solicitações do comprador

Linha de Produto:	Datasul
Segmento:	Manufatura
Módulo:	Compras
Função:	CC0523 - Pendências Comprador
Situação /Requisito:	Ao abrir o programa Pendências Comprador (CC0523) não são mostradas as solicitações do Comprador. Somente após navegar entre os compradores e voltar no comprador desejado, ou clicar no botão "Atualiza", é que as informações são apresentadas no browser.
Solução /Implementação:	Foram efetuadas alterações no programa para que sejam mostradas corretamente as solicitações pendentes com o comprador, na abertura do programa Pendências Comprador (CC0523).
Chamado:	TVVGJU

Macro desconhecida: 'rate'

Envio de e-mail na aprovação eletrônica módulo de Compras

Linha de Produto:	Datasul
Segmento:	Manufatura
Módulo:	Compras
Função:	Envio de e-mail programas de compras
Situação /Requisito:	No envio de e-mail da pendência de aprovação é apresentada a mensagem de inconsistência 17006 (ou 54) - "Remetente da mensagem incorreto (a)" quando o cliente não utiliza o Exchange (Outlook).

Solução /Implementação:	Foram efetuadas alterações nos programas para que não ocorra a mensagem de erro 17006 (ou 54) quando o cliente não utilizar o Exchange.
--------------------------------	---

Macro desconhecida: 'rate'

Na alteração do pedido FLEX está ocorrendo erro "Matriz de tradução para UO Externa não encontrada"

Linha de Produto:	Datasul
Segmento:	Manufatura
Módulo:	Compras
Função:	Pedido de compra FLEX
Situação /Requisito:	Na alteração do pedido de compra em Flex, no Perfil de Comprador interno, é apresentada a inconsistência "17006 - Matriz de Tradução para UO Externa não encontrada! (18860)".
Solução /Implementação:	Foram realizadas alterações nos programas para apresentar a empresa corretamente na alteração do pedido de compra, e para o erro 17006 não ser mais exibido.
Chamado:	TWAVVL

Macro desconhecida: 'rate'

4.9.2 Controle de Contratos - Manutenção - 12.1.16

CN0201 - Manutenção Contratos

Linha de Produto:	Datasul
Segmento:	Manufatura
Módulo:	Controle de Contratos
Função:	CN0201 - Manutenção Contratos
Situação /Requisito:	Ao digitar o motivo da alteração no programa Manutenção Contratos (CN0201), o motivo deste é apresentado para outros contratos.
Solução /Implementação:	Foram realizadas alterações para que o motivo do contrato alterado não seja exibido para o próximo contrato a ser alterado.

Macro desconhecida: 'rate'

CN0201 - Permitir Cancelar Contratos Que Já Tenham Recebimentos

Linha de Produto:	Datasul
Segmento:	Manufatura
Módulo:	Controle de Contratos
Função:	CN0201 - Contratos
Situação /Requisito:	Não é possível cancelar contratos de compras (medição) que possuem recebimentos. Retirar a validação 54891 - Contrato não pode ser cancelado. Contrato &1 possui nota atualizada no recebimento.
Solução /Implementação:	O programa foi alterado para que seja possível realizar cancelamento de contratos com recebimento.
Ticket:	469224
Requisito:	MMAN-7008

Macro desconhecida: 'rate'

4.9.3 Controle de Investimentos - Manutenção - 12.1.16

IN0518 - Relatórios Gestão Diária Detalhe Controle Verba

Linha de Produto:	Datasul
Segmento:	Manufatura
Módulo:	Controle de Investimentos
Função:	IN0518 - Relatórios Gestão Diária Detalhe Controle Verba

Situação /Requisito:	Ao zerar o saldo da parcela da ordem de compra no qual está relacionada a um projeto de investimentos, deveria atualizar o projeto de investimento tirando o valor da ordem e pedido de compra do compromissado. Foi verificado que este processo não é realizado corretamente quando a cotação da ordem de compra é gerada pelos programas de processo de compras. Quando esse procedimento é realizado cotando a ordem de compra pelo programa Tarefas Movimentação Manutenção Cotações (OC0201) o sistema realiza a atualização do projeto corretamente, tirando o valor do compromissado do projeto.
Solução /Implementação:	Foi alterado o programa para que seja avaliada a rotina de cotação da ordem de compra pelo processo de compra e que sejam geradas as tabelas de cotação corretamente.
Issue:	MMAN-4910
Ticket:	295252

Macro desconhecida: 'rate'

IN2103A – Atualização cotacao-inv pelo EAI

Linha de Produto:	Datasul
Segmento:	Manufatura
Módulo:	MIN - Controle de Investimentos
Função:	IN2103A – Atualização cotacao-inv pelo EAI
Situação /Requisito:	Na integração do portal marketplace com o sistema TOTVS, o sistema apresenta mensagem de inconsistência Progress (293) e a cotação não é integrada corretamente.
Solução /Implementação:	Foi alterado o programa em questão para que não apresente a situação reportada.

IN0310 - Empresa não está sendo enviada corretamente para o financeiro

Linha de Produto:	Datasul
Segmento:	Manufatura
Módulo:	MIN - Investimentos
Função:	IN0310 - Ordem Investimento
Situação /Requisito:	No cadastro da Ordem de Investimentos, a Empresa não é enviada corretamente para o financeiro, com isto o financeiro retorna a mensagem "3083 - Estabelecimento XX não é da Empresa XX".
Solução /Implementação:	Foram alterados os programas para que seja enviada corretamente para o financeiro a Empresa do estabelecimento no cadastro da ordem de investimentos.
Ticket:	497969
Requisito:	MMAN-7244

IN0315 - Projeto Unificado

Linha de Produto:	Datasul
Segmento:	Manufatura
Módulo:	Controle de Investimentos
Função:	IN0315 - Projeto Unificado
Situação /Requisito:	Ao acessar os programa Projeto Unificado (IN0315) e Tarefas Manutenção Projetos/Ordens Ficha Liberação Projeto (IN0302), na aba "Ficha Lib.", no browse é possível posicionar o cursor somente na primeira linha, não permite posicionar na demais.
Solução /Implementação:	Foram efetuadas alterações no programa para que seja possível posicionar o cursor em todas as linhas do browse.

Macro desconhecida: 'rate'

4.9.4 Estoque e Custos - Manutenção - 12.1.16

Controle de Qualidade - Manutenção - 12.1.16

CQ0309 - Manutenção Exames Roteiro

Linha de Produto:	Datasul
Segmento:	Manufatura
Módulo:	Controle de Qualidade
Função:	CQ0309 - Manutenção Exames Roteiro
Situação /Requisito:	Quando posicionado em um roteiro no CQ0210 e abrir o CQ0309 deveria posicionar no mesmo registro do CQ0210, mas não isso não ocorre.
Solução /Implementação:	Foram efetuadas alterações no programa para que seja posicionado no mesmo registro nessa tela.

Macro desconhecida: 'rate'

CQ0204A - Anexo Digitação de Resultados – Roteiro de Inspeção Antecipado

Linha de Produto:	Datasul
Segmento:	Manufatura
Módulo:	MCQ - Controle de Qualidade
Função:	CQ0204A - Anexo Digitação de Resultados – Roteiro de Inspeção Antecipado
Situação /Requisito:	Ao alterar um catálogo de dados no programa Parâmetros Controle Qualidade - CQ0101, não é possível visualizar os laudos antigos, pois na hora de gravar os documentos, ele grava o diretório completo o que é incorreto.
Solução /Implementação:	Foi alterado o programa para que busque o diretório que estiver definido no catalogo do CQ0101 e filtre pelo roteiro e nome do arquivo para visualizar as informações. A busca do diretório será feita em tempo de execução.

Macro desconhecida: 'rate'

Estoque - Manutenção - 12.1.16

RE0407 - Implantação Saldos Poder Terceiros

Linha de Produto:	Datasul
Segmento:	Manufatura
Módulo:	Estoque
Função:	RE0407 - Implantação Saldos Poder Terceiros
Situação /Requisito:	<p>Quando ocorre a implantação de saldos em terceiros através do programa RE0407 para um período fechado, o sistema apresenta a mensagem: "35858 - Data de emissão do saldo para o período fechado! Esta operação afeta os registros fiscais, o saldo inicial de terceiros será recalculado. Deseja continuar?".</p> <p>Ao selecionar "Sim" ocorre a inclusão do documento e o saldo é recalculado, porém apenas para o último período, ou seja, se o último período fechado for "09/2016" e o usuário implantar o saldo através do programa RE0407 para "08/2016" o saldo ficará errado na tabela "sl-tercer" no mês 08/2016, apenas no mês 09/2016 que é o último período fechado ocorrerá a recomposição e o saldo ficará correto.</p>
Solução /Implementação:	Foi corrigido o programa para que mesmo implantando um saldo para períodos retroativos seja realizada a recomposição, pelo menos do mês que ocorreu a implantação para frente.

Macro desconhecida: 'rate'

Devolução de Estoque Flex

Linha de Produto:	Datasul
Segmento:	Manufatura
Módulo:	Estoque
Função:	Devolução de Estoque Flex
Situação /Requisito:	Ao devolver uma requisição de estoque na tela Flex, o usuário não percebe que se não for assinalado o check-box o saldo do item da requisição não será reaberto (ficará igual a 0).
Solução /Implementação:	Evidenciar na tela e solicitar confirmação ao usuário antes da efetivação da devolução.
Ticket:	99128
Requisito/Issue:	MMAN-345

Macro desconhecida: 'rate'

164748 MMAN-5742 DT HKT_QINISD e HKT_QFINS D estão incorretos

HKT_QINISD e HKT_QFINS D estão incorretos

Linha de Produto:	Datasul
Segmento:	Manufatura
Módulo:	Estoque
Função:	BA0201
Situação:	

	Ao gerar o fato HKT do BA as quantidades (HKT_QINISD HKT_QFINSD) estão saindo incorretas. No caso apresentado o item não possui saldo no período a ser listado, porém já possuiu saldo em periodos a 1 ano atras e agora apresenta QTD 1 quando deveria apresentar QTD 0.
Solução:	Alterado o programa de forma que as quantidades HKT_QINISD e HKT_QFINSD sejam apresentadas corretamente.

 Macro desconhecida: 'rate'

CE0401 - Valorização incorreta das NFT's para itens com ACA e fechamento por empresa

Linha de Produto:	Datasul
Segmento:	Manufatura
Módulo:	Estoque
Função:	CE0401 – Cálculo Preço Médio
Situação /Requisito:	Quando a empresa trabalha com fechamento por empresa, cálculo do preço médio em fases, e para o item há notas fiscais de transferência entre estabelecimentos (NFT) e movimentos de acabado (ACA), o valor do acabado não está entrando na base de cálculo para a valorização das notas fiscais de transferência.
Solução /Implementação:	Foi alterado o preço médio para realizar corretamente a valorização das NFT's quando utilizado o fechamento por empresa e cálculo em fases.
Tickets relacionados:	167249
Requisito (informe o requisito relacionado):	MMAN-2765

Consulta Estabelecimentos

Linha de Produto:	Datasul
Segmento:	Manufatura
Módulo:	Estoque
Função:	CE0803 – Consulta Estabelecimentos
Situação /Requisito:	Quando ativada a segurança por estabelecimento, ao abrir o programa CC0301 (Manutenção de Ordens), mantê-lo aberto e abrir o CE0803 (Consulta Estabelecimentos) é apresentada a inconsistência Progress "*** No Estabelecimento record is available. (91)", quando o usuário não possui permissão em nenhum estabelecimento. Se aberto o programa CE0803 for aberto antes do CC0301, ou após fechá-lo, são exibidos todos os estabelecimento sem erro.
Solução /Implementação:	Foi corrigido o programa CE0803 (Consulta Estabelecimentos) para que apresente todos os estabelecimentos, independente do programa CC0301 (Manutenção de Ordens) permanecer aberto ou não
Tickets relacionados:	170019

CD1409 - Atendimento Requisição Material

Linha de Produto:	Datasul
Segmento:	Manufatura
Módulo:	Estoque

Função:	CD1409 - Atendimento Requisição Material
Situação /Requisito:	O filtro do programa CD1409 não funciona adequadamente ao filtrar apenas um item, o programa filtra o item, mas continua a apresentar todas as requisições e não apenas a que o item pertence.
Solução /Implementação:	O programa foi alterado para que ao utilizar o filtro de item no CD1409 seja apresentada apenas as requisições que possuem o item em questão.
Tickets relacionados:	188842

 Macro desconhecida: 'rate'

CE0709 - Listagem Contagens

Linha de Produto:	Datasul
Segmento:	Manufatura
Módulo:	Estoque
Função:	CE0709 - Listagem Contagens
Situação /Requisito:	Ao executar o programa CE0709 (Listagem de Contagens em Planilha) o programa permite mudar o nome do arquivo, porém sempre imprime fixo o nome do programa e com isso não é possível imprimir mais de uma vez a planilha se essa estiver aberta. Há outros programas que possibilitam tal impressão, por exemplo o CE0402.
Solução /Implementação:	Foram efetuadas alterações no programa para que seja considerado o nome do arquivo digitado no caminho para a geração da planilha, dessa forma será possível imprimir mais de uma vez a mesma planilha sem a necessidade de fechar.

 Macro desconhecida: 'rate'

CEAPI304 - Integração RM Hospitalar e Datasul Estoque

Linha de Produto:	Datasul
Segmento:	Manufatura
Módulo:	Estoque
Função:	CEAPI304 - Integração EMS x HIS
Situação /Requisito:	<p>O appserver de integração (EAI) entre o RM Hospitalar e o TOTVS 12 (EMS) trava diariamente, várias vezes ao dia, sendo necessário reiniciá-lo para que volte a operar normalmente.</p> <p>A integração é de movimentos vindo do RM para o Datasul.</p>
Solução /Implementação:	Foram efetuadas alterações no programa CEAPI304 para que não ocorra o travamento.

Macro desconhecida: 'rate'

Filtros ressuprimento FLEX

Linha de Produto:	Datasul
Segmento:	Manufatura
Módulo:	Estoque
Função:	Ressuprimento FLEX
Situação /Requisito:	Ao escolher a opção "Ressuprimento por Ponto de Encomenda", na tela Flex, o item somente é apresentado para o ressuprimento se o campo "Tipo Lote Econ", do programa CE0330, estiver como "Automático", porém o programa não deve validar o campo, ou seja, essa validação está incorreta.
Solução /Implementação:	Foram realizadas alterações na rotina para que o campo "Tipo Lote Econ" não seja validado.

Macro desconhecida: 'rate'

CE0330 - Manutenção Item x Estab Estoque

Linha de Produto:	Datasul
Segmento:	Manufatura
Módulo:	Estoque
Função:	CE0330 - Manutenção Item x Estab Estoque
Situação /Requisito:	

	Ao incluir um novo item no programa Manutenção Cadastros Gerais Item (CD0204), o campo "Data de última contagem" é carregado como 01/01/0001 no programa Itens Estoque (CE0106), porém fica em branco no programa Manutenção Item x Estab Estoque (CE0330). Isso obriga que o usuário preencha a data manualmente caso trabalhe apenas com inventário cíclico.
Solução /Implementação:	Foi alterado o programa para que a data seja carregada como 01/01/0001 no programa Manutenção Item x Estab Estoque (CE0330) durante a inclusão/importação do item.

 Macro desconhecida: 'rate'

CE0403 - Listagem Diário Auxiliar do Estoque

Linha de Produto:	Datasul
Segmento:	Manufatura
Módulo:	MCE - Estoque
Função:	CE0403 - Listagem Diário Auxiliar do Estoque
Situação /Requisito:	O programa CE0403 - Listagem Diário Auxiliar do Estoque não lê todos os movimentos de acordo com o filtro. Nesse caso, é selecionada Conta, GE e Estabelecimento, no entanto, quando fechado o estabelecimento, não ocorre a leitura de todos os movimentos e gera diferença se comparado ao sumário ou a contabilidade. Caso seja selecionado o estabelecimento de branco até 1 (que é o desejado), o saldo é apresentado corretamente, caso seja selecionado de branco a ZZZZZ e incluso o estabelecimento 1 na pasta Digitação, o saldo é apresentado corretamente.
Solução /Implementação:	Foi alterado o filtro para apresentar o saldo final correto.

 Macro desconhecida: 'rate'

CE0712 - Digitação Inventário

Linha de Produto:	Datasul
Segmento:	Manufatura
Módulo:	Estoque
Função:	CE0712 - Digitação Inventário
Situação /Requisito:	O programa apresenta inconsistência no posicionamento de registros quando selecionado o número da contagem.
Solução /Implementação:	O programa foi alterado para corrigir o problema reportado.
Tickets relacionados:	335074

Macro desconhecida: 'rate'

CE0703 - Listagem Atualização Inventário

Linha de Produto:	Datasul
Segmento:	Manufatura
Módulo:	Estoque
Função:	CE0703 - Listagem Atualização Inventário
Situação /Requisito:	Na atualização do inventário ocorre a inconsistência Progress "X-NODEREF or X-DOCUMENT Initialize Document got an error: Unexpected exception. (9082)".
Solução /Implementação:	O programa foi alterado para corrigir o problema reportado.
Tickets relacionados:	336580

Macro desconhecida: 'rate'

CD0136 - Manutenção Famílias x Estab Materiais

Linha de Produto:	Datasul
Segmento:	Manufatura
Módulo:	MCE - Estoque
Função:	CD0136 - Manutenção Famílias x Estab Materiais
Situação /Requisito:	

	É realizado o cadastro de uma família nova (CD0202) e realizada a configuração de todos os dados dessa no CD0134, porém quando é realizado o vínculo dessa família ao estabelecimento no programa CD0202 (CD0202H), ocorre a relação com o estabelecimento, mas na tela CD0136 os campos "Tipo de Despesa" e "Unidade de Negócio" não são carregados conforme o CD0134.
Solução /Implementação:	Foi corrigido o programa de forma que os campos "Unidade de Negócio" e "Tipo de Despesa" sejam carregados, assim como os outros campos.
Tickets relacionados:	421699

Macro desconhecida: 'rate'

CE0704 - Listagem Variação Inventário

Linha de Produto:	Datasul
Segmento:	Manufatura
Módulo:	Estoque
Função:	CE0704 - Listagem Variação Inventário
Situação /Requisito:	O relatório CE0704, quando emitido em formato de texto, apresenta os campos "Saldo Contábil" e "Saldo Apurado" em planilha.
Solução /Implementação:	Incluir os campos "Saldo Contábil" e "Saldo Apurado" no relatório quando gerado em planilha.

Macro desconhecida: 'rate'

CE0830 - Saldos Item Data

Linha de Produto:	Datasul
--------------------------	---------

Segmento:	Manufatura
Módulo:	Estoque
Função:	CE0830 - Saldos Item Data
Situação /Requisito:	Na versão 2.06 existia o evento "BEFORE-OPEN-QUERY" de UPC, porém na versão 12 do TOTVS não está mais sendo chamada.
Solução /Implementação:	Foram realizadas alterações para implementar o evento "BEFORE-OPEN-QUERY" no programa, ou indicar outra forma possível de chamar.

Macro desconhecida: 'rate'

CE0412 - Rastreabilidade x Contabilização Fechada

Linha de Produto:	Datasul
Segmento:	Manufatura
Módulo:	Estoque
Função:	CE0412 - Contabilização Mensal
Situação /Requisito:	Quando a opção de Gerar Rastreabilidade Contábil está selecionada no CE0101 (Manutenção Parâmetros Estoque) e a contabilização é efetuada na opção Fechada, os lotes na contabilidade são gerados incorretamente. É criada uma sequência no lote para cada dia movimentado, sendo que o correto, neste caso, é agrupar os valores em uma única sequência do lote.
Solução /Implementação:	O programa foi alterado para que seja gerada uma única sequência no lote da contabilidade, contemplando os valores de todos os movimentos do período pertencente a uma mesma conta, centro de custo, estabelecimento, grupo de estoque e unidade de negócio.
Tickets relacionados:	454588
Requisito:	MMAN-7139

Macro desconhecida: 'rate'

CE0919 - Está imprimindo a página de Parâmetros

Linha de Produto:	Datasul
Segmento:	Manufatura
Módulo:	MCE - Estoque
Função:	CE0919 - Listagem Saldo Físico Itens
Situação /Requisito:	O relatório CE0919 na pasta impressão, quando desmarcada a opção "imprimir parâmetros" continua imprimindo os parâmetros selecionados.
Solução /Implementação:	Foi efetuada alteração para que, quando o usuário desmarcar a opção "imprimir parâmetros" não seja realizada a impressão da página de parâmetros.
Tickets relacionados:	472030

Macro desconhecida: 'rate'

CE0205A - Travando tabela

Linha de Produto:	Datasul
Segmento:	Manufatura
Módulo:	MCE - Estoque
Função:	CE0205A - Devolução Materiais
Situação /Requisito:	Ao efetuar uma devolução de requisição pelo programa Devolução Materiais - CE0205A, se a tela não for fechada, o registro da tabela de saldos não é liberado. Essa situação causa problemas de concorrência entre usuários, travando processos.
Solução /Implementação:	Foi alterado o programa para que o registro da tabela seja liberado logo após a confirmação da inclusão da devolução.
Ticket:	510829
Requisito:	MMAN-7434

Macro desconhecida: 'rate'

CE0402 - Incluída nova coluna UN na impressão de Planilha - CE0402

Linha de Produto:	Datasul
Segmento:	Manufatura
Módulo:	Estoque
Função:	CE0402 - Listagem Razão Estoque
Situação /Requisito:	O programa Listagem Razão Estoque (CE0402), quando emitido em planilha não apresenta a unidade de negócio.
Solução /Implementação:	O programa foi alterado para ser acrescentada uma coluna para a unidade de negócio.
Ticket:	516071
Requisito:	MMAN-7462

Macro desconhecida: 'rate'

Erro na geração de Fichas de Inventario RPW

Linha de Produto:	Datasul
Segmento:	Manufatura
Módulo:	Estoque
Função:	Inventário Cíclico Flex
Situação /Requisito:	Na rotina de Inventário Cíclico ao realizar a geração de fichas é gerado um pedido de execução para execução em RPW, porém quando é ativado o servidor de execução ocorre o erro 495.

Solução /Implementação:	Foram efetuadas alterações no programa para que o erro não ocorra e seja possível a gerar fichas.
--------------------------------	---

 Macro desconhecida: 'rate'

CD1406 - Erro Ao Incluir Requisição

Linha de Produto:	Datasul
Segmento:	Manufatura
Módulo:	Estoque
Função:	CD1406 - Requisição/Solicitação Compras
Situação /Requisito:	Durante a inclusão de um item na requisição de estoque (CD1406), é apresentada indevidamente a mensagem de inconsistência Progress “Valor de handle passado para um comando DELETE OBJECT ou DELETE PROCEDURE, invalido ou inapropriado. (5425)”.
Solução /Implementação:	O programa foi alterado para que durante a inclusão de um item na requisição de estoque (CD1406) não sejam apresentadas inconsistências Progress indevidamente.
Release:	12.1.15

 Macro desconhecida: 'rate'

CD1406 / CD1409 - Erros Progress

Linha de Produto:	Datasul
Segmento:	Manufatura
Módulo:	Estoque
Função:	CD1409 - Atendimento Requisição Material
Situação /Requisito:	<p>Situação 1: Erro progress "Invalid or inappropriate handle value given to DELETE OBJECT or DELETE PROCEDURE statement" ao cancelar a inclusão de um item em uma requisição de estoque (CD1406).</p> <p>Situação 2: Erro progress "Invalid use browse method SCREEN-VALUE. There are no selected rows. (382)" ao utilizar o botão de filtro do programa CD1409 (Atendimento de Requisição).</p> <p>Situação 3: Erro 2 – " Não encontrado Requisição para chave informada " sendo apresentado indevidamente ao utilizar o botão de filtro do programa CD1409 (Atendimento de Requisição), após atender totalmente uma requisição.</p>
Solução /Implementação:	Foram alterados ambos os programas para não apresentar os erros Progress descritos.
Requisito:	MMAN-5873

Macro desconhecida: 'rate'

Cálculo do Preço Médio

Linha de Produto:	Datasul
Segmento:	Manufatura
Módulo:	Estoque
Função:	CE0401 - Cálculo do Preço Médio
Situação:	O programa não considera a sobra como base de cálculo para valorização das transferências no cálculo do preço médio.
Solução:	Foram realizadas alterações no programa para incluir na base de cálculo das transferências a valorização das sobras.
Chamado:	TVACCT

Macro desconhecida: 'rate'

Erros do estoque

Linha de Produto:	Datasul.
Segmento:	Manufatura
Módulo:	Estoque
Função:	CD1409 - Atendimento Requisição Material
Situação /Requisito 1:	O programa CD1409 valida a conta transitória da ordem de MI como sendo de "Investimentos", enquanto a conta que deve ser validada é a conta de "Despesa". Se a conta transitória não estiver cadastrada no "Conta Integração" como INP, ocorre o erro 17006.

Solução /Implementação 1:	O programa foi alterado para que quando uma ordem de MI estiver vinculada a uma ordem de Investimentos, o sistema não valide a conta e nem a obrigue a ser de Investimentos.
Situação /Requisito 2:	Em vários estabelecimentos ao atualizar notas ao mesmo tempo pelo programa FT2100, ocorre o erro de DeadLock na tabela "item". Isso ocorre porque há mais ou menos 200 itens que se repetem e são atualizados.
Solução /Implementação 2:	Foi alterado o módulo de estoque para não mais atualizar "Preço de última saída", "Preço de última entrada" e "Consumo" na tabela Item, sendo atualizado apenas na "item-uni-estab". Se, por algum motivo, o cliente precisar que ainda seja atualizado na tabela item, foi criada a função "atualiza-item-estab" que quando ativada, por meio do programa CD7070, atualiza item e item-uni-estab. Caso contrário, atualiza apenas item-uni-estab.

Macro desconhecida: 'rate'

Recebimento - Manutenção - 12.1.16

RE2001 - Recebimento Físico

Linha de Produto:	Datasul
Segmento:	Manufatura
Módulo:	Recebimento
Função:	RE2001 - Recebimento Físico
Situação /Requisito:	Ao incluir uma ordem de compra na alteração do item do recebimento físico não apresenta a mensagem de variação 5698 se as quantidades não estiverem de acordo.
Solução /Implementação:	Foi corrigido o programa para que apresente corretamente a mensagem de variação 5698.

RE0402 - Desatualização de Documentos com Totvs Colaboração 2.0

Linha de Produto:	Datasul
Segmento:	Manufatura
Módulo:	Recebimento
Função:	RE0402 - Desatualização de Documentos
Situação /Requisito:	Quando utilizado o Totvs Colaboração 2.0, ao solicitar o cancelamento de uma nota de entrada pelo programa RE0402 (Desatualização de Documentos), e informar o motivo do cancelamento com menos de 15 caracteres, ocorre a rejeição da SEFAZ: 493 - Evento não atende o Schema XML específico.
Solução /Implementação:	Foi alterado o programa para quando solicitar o cancelamento e informar o motivo com menos de 15 caracteres seja apresentada a mensagem de erro "54357 - Motivo do cancelamento inválido".
Ticket:	96421
Requisito:	MMAN-1522

Ocorre erro Progress quando há dois usuários alterando o mesmo item

Linha de Produto:	Datasul
Segmento:	Manufatura
Módulo:	Recebimento
Função:	RE2001 - Recebimento Físico
Situação /Requisito:	Quando há dois usuários alterando o mesmo item de um documento no Recebimento Físico, é apresentada a mensagem de inconsistência Progress: "rat-lote in use by "usuário". Wait or choose CANCEL to stop. (2624)".
Solução /Implementação:	Foi corrigido o programa para que não ocorra inconsistência Progress, mas apresente a mensagem "55156 - Registro está sendo utilizado por outro usuário!".

Macro desconhecida: 'rate'

RE1001 - Manutenção Documentos

Linha de Produto:	Datasul
Segmento:	Manufatura
Módulo:	Recebimento
Função:	RE1001 - Manutenção Documentos
Situação /Requisito:	Ao gerar uma devolução de consignação com item débito-direto e listar o relatório RE0503, na opção "Médio", o saldo em valor não fica compatível com as moedas alternativas, conciliando com o relatório CE0302.
Solução /Implementação:	O programa foi alterado para que seja possível visualizar corretamente os saldos em valor das moedas alternativas.
Tickets relacionados:	113064

Macro desconhecida: 'rate'

RE1001 - Manutenção de Documentos

Linha de Produto:	Datasul
Segmento:	Manufatura
Módulo:	Recebimento
Função:	RE1001 - Manutenção de Documentos
Situação /Requisito:	O sistema apresenta a mensagem erro "103 Valor da Apropriação Contábil deve ser maior que Zero!" no momento da atualização do documento no recebimento com um determinado contrato com unidade de negócio.

Solução /Implementação:	Foram efetuadas alterações no sistema pra que não seja apresentada a mensagem de erro "103 Valor da Apropriação Contábil deve ser maior que Zero!"
--------------------------------	--

Macro desconhecida: 'rate'

RE0122 Erro xml

Linha de Produto:	Datasul
Segmento:	Manufatura
Módulo:	Recebimento
Função:	RE0122 - Manutenção Itens NFS- e
Situação /Requisito:	Quando é importado o xml de NFSe está apresentando o erro 8.225.
Solução /Implementação:	O programa foi alterado para que possa ser importado o xml NFSe. Suportando os layout gerado pela Neogrid.

Macro desconhecida: 'rate'

RE2701 - Doctos Recebimento Físico

Linha de Produto:	Datasul
Segmento:	Manufatura
Módulo:	Recebimento
Função:	RE2701 - Doctos Recebimento Físico
Situação /Requisito:	Ao acessar as telas RE2701 e RE2701a por padrão é aberto o primeiro registro. Se posicionar em outro documento e fechar a tela, ao abrir novamente posiciona no primeiro registro e não no último acessado
Solução /Implementação:	Foram realizadas alterações nos programas para que posicione no registro correto, conforme ocorre com as telas do recebimento fiscal e outros módulos.

Macro desconhecida: 'rate'

RE1001 – Manutenção de Documentos

Linha de Produto:	Datasul
Segmento:	Manufatura
Módulo:	Recebimento
Função:	RE1001 – Manutenção de Documentos
Situação /Requisito:	Ao gerar uma nota de compra de uso em consumo no recebimento fiscal (RE1001), cujo ICMS está com tributação igual a "Outros" e o "Percentual Redução" for informado diretamente no item da nota, o cálculo no recebimento fica correto em relação à redução. Entretanto, ao integrar a nota com o módulo de Obrigações Fiscais não é enviado o valor correto no campo "VI ICMS Outros". Nesse caso deveria ser o valor cheio, ou seja, a base do ICMS sem a redução.
Solução /Implementação:	Foi corrigido o programa que informava a redução do item da nota manualmente, para gravar corretamente os campos internos que são responsáveis por alimentar o valor que é integrado com o módulo de Obrigações Fiscais.
Tickets relacionados:	162380.

Macro desconhecida: 'rate'

RE1001 - Tributação ICMS nota de Rateio

Linha de Produto:	Datasul
Segmento:	Manufatura
Módulo:	MRE - Recebimento

Função:	Re1001 - Manutenção de Documentos
Situação /Requisito:	No recebimento de CT-e pelo RE0708, ao enviar a nota para o RE1001, alterar a Tributação do ICMS e informar o Percentual de Redução pelo RE1904, está levando para os itens corretamente, porém os totais da nota apresentam diferença.
Solução /Implementação:	Foram efetuadas alterações no programa para que quando o usuário realizar alteração para o RE1904, os totais da nota sejam mostrados corretamente.

 Macro desconhecida: 'rate'

RE1001 - Manutenção de Documentos

Linha de Produto:	Datasul
Segmento:	Manufatura
Módulo:	Recebimento
Função:	RE1001 - Manutenção de Documentos
Situação /Requisito:	Ao lançar uma nota de compra de ativo que tenha sequência de itens maior que 999, ao atualizar a nota é apresentada inconsistência Progress de estouro da máscara referente à sequência.
Solução /Implementação:	Foi alterado o programa para que não ocorra inconsistência Progress ao validar a integração com o ativo fixo se o documento foi gerado corretamente após aplicar a correção.

 Macro desconhecida: 'rate'

RE1001 - Manutenção de Documentos

Linha de Produto:	Datasul
Segmento:	Manufatura
Módulo:	Recebimento
Função:	RE1001 - Manutenção de Documentos
Situação /Requisito:	Quando o preço unitário do item possui muitas casas decimais, o valor total do pedido não fica correto conforme os arredondamentos, com isto ao receber a nota fiscal ocorre erro de Variação.
Solução /Implementação:	O programa foi alterado para que o valor do pedido fique correto conforme arredondamentos.
Tickets relacionados:	169428

Macro desconhecida: 'rate'

RE1001 - Preço unitário XML em nota de retorno de beneficiamento

Linha de Produto:	Datasul
Segmento:	Manufatura
Módulo:	MRE - Recebimento
Função:	RE1001 - Manutenção de Documentos
Situação /Requisito:	<p>Situação 1: Quando é recebido um XML de retorno de terceiros cujo valor unitário do retorno é diferente da remessa ao gerar a nota no recebimento fiscal o preço que assume é o preço da nota de remessa, quando deveria assumir o informado no XML.</p> <p>Situação 2: Ao receber uma nota de compra pelo conversor, onde o item é controlado por lote, e informar um depósito normal e outro de CQ, ao gerar físico, o sistema não respeita o depósito de CQ e carrega o mesmo depósito para as sequências do lote.</p> <p>Situação 3: No Recebimento pelo RE0708, após ter recebido o primeiro Lote em outra nota, o campo validade do Lote sempre está ficando habilitado para alteração, essa informação é levada para o Recebimento (Físico e Fiscal), a nota é atualizada com a Data de Validade informada, porém na atualização, no Estoque fica a Data de Validade do primeiro lote e nos programas de consulta do Recebimento fica a data informada.</p>
Solução /Implementação:	<p>Solução 1: O programa foi alterado para que quando a nota vier do conversor o preço unitário assumido para a nota de retorno seja o preço unitário do XML.</p> <p>Solução 2: O programa foi alterado para que busque corretamente o depósito de CQ informado no RE0118.</p> <p>Solução 3: Analisado com nossa equipe de produto, quando ocorrer essa situação será ignorado o que foi importado pelo XML ou informado manualmente no RE0118A e será salvo no documento a data de validade do lote que já havia sido informada. Não apresentará nenhuma mensagem em tela.</p>

Macro desconhecida: 'rate'

Ocorre erro Progress na integração com o Contas a Pagar

Linha de Produto:	Datasul
Segmento:	Manufatura
Módulo:	Recebimento
Função:	RE1005 - Atualização de Documentos
Situação /Requisito:	Ao integrar um documento no Recebimento Fiscal (RE1001) com o Contas a Pagar, no intervalo de horário entre 00:00 a 00:59, o sistema apresenta a mensagem de erro "Entrada 0 está fora de faixa na lista 1;2;3;4;5;6;7;8;9;A;B;C;D;E;F;G;H;I;J;K;L;M;N;O;P;Q;R;S;T;U;V;W;X;Y;Z" e não integra o título.
Solução /Implementação:	Foi corrigido o programa para que a mensagem não seja apresentada e o título integre normalmente no Contas a Pagar no intervalo de horário entre 00:00 a 00:59.

Macro desconhecida: 'rate'

RE0708 - Erro de documento não encontrado

Linha de Produto:	Datasul
Segmento:	Manufatura
Módulo:	MRE - Recebimento
Função:	RE0708 - Monitor Nf-e/CT-e/NFS-e
Situação /Requisito:	Ao receber documento / item a partir de FIFO (Re0708), onde a natureza do item é diferente da natureza principal retorno o erro:"2 Erro Não encontrado(a) Documento para chave informada."
Solução /Implementação:	O programa foi ajustado para que seja possível receber a nota com mais de uma natureza de operação e utilizando FIFO.

Macro desconhecida: 'rate'

Data de Emissão e Valor da Nota - RE0520

Linha de Produto:	Datasul
Segmento:	Manufatura
Módulo:	Recebimento
Função:	RE0520 - Sincronização Doc Manifest Dest
Situação /Requisito:	Ao sincronizar um documento via Re0520, e visualizar os documentos no RE0709, a data de emissão da nota não registra a data de cada XML e sim a data em que foi feita a sincronização. O sistema também não exibe o valor total de cada documento.
Solução /Implementação:	Foram realizadas alterações no programa para buscar a data da nota da tag “dhEmi” ou “dhEvento”, e o valor da nota da tag “vNF” quando existir.
Tickets relacionados:	204947

Macro desconhecida: 'rate'

Manutenção de Documentos

Linha de Produto:	Datasul
Segmento:	Manufatura
Módulo:	Recebimento
Função:	RE1001 - Manutenção de Documentos
Situação /Requisito:	Ao atualizar um documento que tenha um contrato de medição que tenha somente limite de quantidade, o sistema valida a quantidade recebida "1" , e apresenta a mensagem 15.455 - "Total das Ordens de Compra difere da quantidade do Item", porém não permite atualizar o documento, por mais que tenha permissão para atualizar com erros e advertências.
Solução /Implementação:	Foram efetuadas alterações no programa para que realize o tratamento correto, se permitirá ou não atualizar a nota no TOTVS 12.

Macro desconhecida: 'rate'

RE1001 - Divergência de performance ao gerar itens numa nota de retorno beneficiamento

Linha de Produto:	Datasul
Segmento:	Manufatura
Módulo:	Recebimento
Função:	RE1001 - Manutenção de Documentos
Situação /Requisito:	Em uma nota de retorno de beneficiamento ocorre divergência de performance no programa RE1001J1 (Gera Itens da Remessa), ao gerar os itens da nota demora de 03 a 07 minutos.
Solução /Implementação:	Foi efetuada alteração para melhorar a performance do programa.
Tickets relacionados:	211334
Requisito:	MMAN-4645

Macro desconhecida: 'rate'

RE1001 Lentidão ao gerar nota de rateio com muitos itens

Linha de Produto:	Datasul
Segmento:	Manufatura
Módulo:	Recebimento
Função:	RE1001 - Manutenção de Documentos
Situação /Requisito:	O programa está apresentando lentidão ao gerar notas de rateio no RE1001 (Manutenção de Documentos) vinculando notas de importação com bastante itens.
Solução /Implementação:	Ajustado o programa para que não ocorra tanta lentidão.

Macro desconhecida: 'rate'

RE1001 - Manutenção de Documentos

Linha de Produto:	Datasul
Segmento:	Manufatura
Módulo:	Recebimento
Função:	RE1001 - Manutenção de Documentos
Situação /Requisito:	<ol style="list-style-type: none"> 1. Ao gerar uma nota de rateio de frete é apresentado o erro progress "Campo rec-fisico do docum-est registro (recid 435538691) estava ausente na frase FIELDS. (8826)". 2. Quando o parâmetro de múltiplas naturezas está marcado no Re0103, ao receber uma nota de rateio cujo campo "Tipo compra" está marcado como "Normal", não permite concluir o lançamento no RE1904 e apresenta a mensagem "54975 - A natureza de operação &1 deve estar parametrizada com tipo compra igual a frete".
Solução /Implementação:	<ol style="list-style-type: none"> 1. O programa foi alterado para que o erro progress não ocorra. 2. O programa foi alterado para que seja retirada a validação 54975 - "A natureza de operação &1 deve estar parametrizada com tipo compra igual a frete".
Tickets relacionados:	223060 e 258151

Macro desconhecida: 'rate'

RE0522 - Importação NF-e/Ct-e/NFS-e

Linha de Produto:	Datasul
--------------------------	---------

Segmento:	Manufatura
Módulo:	MRE - Recebimento
Função:	RE0522 - Importação NF-e/Ct-e/NFS-e
Situação /Requisito:	Ao importar um XML com o item do sistema e tendo Regra do Engine criada para Natureza de Operação e Localização, a Localização não traduz automaticamente, somente após atualizar o browser selecionando a opção "Aplicar Regras na Nota ao Clicar em Atualizar" que a localização é assumida corretamente.
Solução /Implementação:	Quando o parâmetro "Sugere Depósito e Localização" estiver marcado no RE0119, o sistema buscará a localização do CD0140 e depois, se tiver regra cadastrada no CD0024, vai aplicar a regra e sobrepor a localização do CD0140. Antes estava ao contrário, primeiro considerava a localização do CD0024 e depois do CD0140.
Ticket:	228872

Macro desconhecida: 'rate'

RE1001 - Erro de variação

Linha de Produto:	Datasul
Segmento:	Manufatura
Módulo:	Recebimento
Função:	RE1001 - Manutenção de Documentos
Situação /Requisito:	No recebimento utilizando FIFO para ordens de compra, está agrupando duas sequências de FIFO com preços unitário diferentes em apenas uma sequência de item da nota. Esta situação, causa de forma intermitente o erro 18796.
Solução /Implementação:	O programa foi alterado para que gere de forma correta os itens da nota e não ocorra variação de valor indevidamente.

Macro desconhecida: 'rate'

RE0522 - Importação NF-e/CT-e/NFS-e Totvs Colaboração

Linha de Produto:	Datasul
Segmento:	Manufatura
Módulo:	Recebimento
Função:	RE0522 - Importação NF-e/CT-e/NFS-e Totvs Colaboração
Situação /Requisito:	Ao executar o RE0522 (Importação NF-e/CT-e/NFS-e Totvs Colaboração), configurado para execução via RPW Linux, é apresentada a inconsistência "28550 - Diretório não encontrado! O diretório informado não foi encontrado."
Solução /Implementação:	Foi corrigido o programa para que não exiba a inconsistência pois o diretório informado não está mapeado para o Windows, e sim para o Linux.

Macro desconhecida: 'rate'

RE0190 - Importação de Notas / RE0501 - Listagem Documentos / RE0701 - Consulta Documentos

Linha de Produto:	Datasul
Segmento:	Manufatura
Módulo:	Recebimento
Função:	RE0190 - Importação de Notas
Situação /Requisito:	<p>O campo UF Origem/Destino foi incluído na aba "Transp", no programa RE1001A1, nas versões recentes. O programa de importação de notas RE0190 não tem este novo campo UF Origem/Destino no layout.</p> <p>O usuário precisa entrar em documento por documento para informar isso. Essa informação foi incluída na tela por conta do SPED.</p>
Solução /Implementação:	Foi alterado o programa RE0190 para que seja possível importar também o campo "UF Origem/Destino". Foi alterado o layout de apresentação.

Linha de Produto:	Datasul
Segmento:	Manufatura
Módulo:	Recebimento
Função:	RE0501 - Listagem de Documentos
Situação /Requisito:	<p>O campo UF Origem/Destino foi incluído na aba "Transp", no programa RE1001A1, nas versões recentes. O programa de Listagem Documentos (RE0501) não tem esse novo campo "UF Origem/Destino" no layout.</p>
Solução /Implementação:	Foi alterado o programa RE0501 para que seja possível listar também o campo "UF Origem/Destino".

Linha de Produto:	Datasul
Segmento:	Manufatura
Módulo:	Recebimento
Função:	RE0701 - Consulta de Documentos
Situação /Requisito:	Incluir o campo "UF Origem/Destino" na aba "Transp"
Solução /Implementação:	Foi incluído o campo "UF Origem/Destino", na aba "Transp", do programa RE0701 - Consulta Documentos.

Macro desconhecida: 'rate'

RE1001b2 - Apresenta a mensagem 51354 indevidamente.

Linha de Produto:	Datasul
Segmento:	Manufatura
Módulo:	Recebimento
Função:	RE1001 - Manutenção Documentos
Situação /Requisito:	Durante a movimentação no Recebimento Fiscal (RE1001) de uma Conta /Centro de Custo que não controla orçamento no módulo de Execução Orçamentária (BGC), é apresentada indevidamente a mensagem "51354 - A unidade de negócio não pode ser alterada no documento".
Solução /Implementação:	Foram efetuadas alterações no programa para que durante a movimentação no Recebimento Fiscal (RE1001) de uma Conta/Centro de Custo que não controla orçamento no módulo de Execução Orçamentária (BGC), não seja apresentada a mensagem "51354 - A unidade de negócio não pode ser alterada no documento".

MMAN-4295 - Importação de Notas

Linha de Produto:	Datasul
Segmento:	Manufatura
Módulo:	Recebimento
Função:	RE0190 - Importação de Notas
Situação /Requisito:	Ao importar um txt no RE0190 com mais de 1600 notas é apresentada a mensagem de erro "14675 - SYSTEM ERROR: Tentativa de definir muitos índices para a área 6 do banco de dados XXXX".
Solução /Implementação:	Foi corrigido o programa para que seja possível importar corretamente os documentos sem apresentar o erro 14675.
Tickets relacionados:	273573

RE0708 Monitor NF-e/CT-e/NFS-e - RE1001 Manutenção de Documentos

Linha de Produto:	Datasul
Segmento:	Manufatura
Módulo:	Recebimento
Função:	RE0708 - Monitor NF-e/CT-e/NFS-e RE1001 - Manutenção de Documentos
Situação /Requisito:	<ol style="list-style-type: none"> 1. Ao receber um arquivo XML, através do programa RE0708 (Monitor NF-e/CT-e/NFS-e), o usuário modifica o item e informa a ordem de compra e pedido de compra. Nessa ordem de compra existe uma conta contábil, porém o usuário apaga essa conta do programa RE0118A, aba Detalhe 2. Mas quando clica no botão "Gera Fiscal" do RE0708 e abre o RE1001, a conta permanece no item da nota. O recebimento considera novamente a conta que está informada na ordem de compra. 2. Ao realizar uma Operação de Devolução de Consignação, no qual o item que havia sido faturado estava com um código de origem no momento da saída, e no momento da Devolução está com outro código de origem, o programa gera a CST com base no código de origem do cadastro do item e não está busca a informação da nota fiscal de origem (venda) vinculada. 3. Ao importar um XML cuja natureza de operação não possui o modelo "55", o conversor permite gerar a nota no recebimento fiscal, mas não cria a chave de acesso para a nota.
Solução /Implementação:	<ol style="list-style-type: none"> 1. Foi corrigido o programa para que se o usuário eliminar a conta da ordem de compra, a nota no RE1001 também seja gerada sem a conta contábil. 2. O programa foi corrigido para que o código de origem seja buscado com base na nota fiscal de origem (venda) vinculada e não busque diretamente do cadastro do item (CD0903).

	<p>3. Foi corrigido o programa para que seja validado no conversor que a parametrização está incorreta e bloqueie a geração para o fiscal apresentando a mensagem de erro 55197 - "Natureza de operação XXX não possui Modelo Eletrônico!".</p>
Tickets relacionados:	<ul style="list-style-type: none"> • 305677 • 363079

Macro desconhecida: 'rate'

REAPI316B - Integração valor ICMS pelo GFE

Linha de Produto:	Datasul
Segmento:	Manufatura
Módulo:	Recebimento
Função:	REAPI316B – API de geração de nota de recebimento
Situação /Requisito:	Quando o documento de entrada vem integrado do Totvs GFE (Frete Embarcador Multiplataforma) o recebimento ignora o valor de ICMS passado para a REAPI316B (API de geração de nota de recebimento) e recalcula aplicando as regras do módulo de recebimento.
Solução /Implementação:	Foi alterado o produto para quando a nota for originária do GFE o valor do ICMS permaneça como foram enviados pelo GFE.
Tickets relacionados:	295957

Macro desconhecida: 'rate'

RE1001 - Inconsistência na formatação do peso líquido

Linha de Produto:	Datasul
Segmento:	Manufatura
Módulo:	Recebimento
Função:	RE1001 - Manutenção de Documentos
Situação:	No programa Manutenção de Documentos (RE1001) ao clicar no botão "Itens" ocorre uma inconsistência Progress de formatação do peso líquido.
Solução /Implementação:	Foi alterado o programa Manutenção de Documentos (RE1001b) para aumentar o formato do peso líquido
Tickets relacionados:	304784
Requisito:	MMAN-4856

Macro desconhecida: 'rate'

RE1001 - Manutenção de Documentos

Linha de Produto:	Datasul
Segmento:	Manufatura
Módulo:	Recebimento
Função:	RE1001 - Manutenção de Documentos

Situação /Requisito:	Ao gerar uma nota de devolução de cliente vinculando uma nota de origem que possua já uma nota com o mesmo Item, Série, Nro do documento, Natureza de operação, Sequência e Item, mas de estabelecimentos diferentes, é exibida a coluna de "Quantidade devolvida" pois considera o saldo devolvido da nota de outro estabelecimento. Isso ocorre porque no programa não é verificado o estabelecimento da nota de origem.
Solução /Implementação:	Foi alterado o programa para que mostre corretamente a coluna "Quantidade devolvida", considerando que a nota é de outro estabelecimento.

 Macro desconhecida: 'rate'

RE2001 - Recebimento Físico

Linha de Produto:	Datasul
Segmento:	Manufatura
Módulo:	Recebimento
Função:	RE2001 - Recebimento Físico
Situação /Requisito:	Ao incluir um pedido de compra com um valor de 7.000 e efetuar 3 lançamentos do mesmo valor no programa Recebimento Físico (RE2001), a primeira inclusão, quando buscada pelo zoom do pedido, exibe corretamente a quantidade e valores. Após a segunda inclusão, quando selecionado pelo zoom, o pedido considera todos os valores e quantidades como se fossem "0".
Solução /Implementação:	Foram realizadas alterações no programa para que considere corretamente o saldo restante da parcela, juntamente com todas as informações da pasta "Valores".

 Macro desconhecida: 'rate'

RE2001 - Recebimento Físico

Linha de Produto:	Datasul
Segmento:	Manufatura
Módulo:	Recebimento
Função:	RE2001 - Recebimento Físico
Situação /Requisito:	Ao receber um documento via programa Monitor NF-e/CT-e/NFS-e (RE0708), de um item que possua fator de conversão 1 para 1 alterando apenas a unidade de medida, quando o documento é gerado para o Recebimento Físico (RE2001), o sistema "carrega" corretamente a conversão, no entanto, quando clicado no botão "Alterar ocorrência do item" o sistema altera a unidade de medida do emitente igual ao do estabelecimento.
Solução /Implementação:	O programa foi alterado para que não ocorra a alteração indevida da unidade de medida convertida no programa RE2001 quando o documento tiver origem no programa Monitor NF-e/CT-e/NFS-e (RE0708).

Macro desconhecida: 'rate'

RE0705 - Consulta Saldos Terceiros Detalhado

Linha de Produto:	Datasul
Segmento:	Manufatura
Módulo:	Recebimento
Função:	RE0705 - Consulta Saldos Terceiros Detalhado
Situação /Requisito:	

	Ao gerar uma nota de operação com terceiros no programa RE0702 /RE0703 (Consulta Saldos Terceiros) existe o campo Retorno, esse campo aplica-se a regra da data do saldo de terceiros + 180 dias. Essa "contagem" de 180 dias é para demonstrar uma "previsão" para o retorno dessa nota de remessa emitida, conforme consta em legislação, na qual atualmente é possível solicitar a prorrogação por meio de papel oficial (que seria a NT2015.001). Entretanto, ao utilizar o botão "Detalhe" do RE0705 (Consulta Saldos Terceiros Detalhado) é exibido o label "Dt retorno", mas nesse caso lista a data de implantação.
Solução /Implementação:	Foram corrigidos os programas envolvidos para que quando se tratar do campo referente à Data de implantação do saldo seja mostrado o label "Data Movto".

 Macro desconhecida: 'rate'

RE1001 - Manutenção de Documentos - Erro8452

Linha de Produto:	Datasul
Segmento:	Manufatura
Módulo:	Recebimento
Função:	RE1001 - Manutenção de Documentos
Situação /Requisito:	Quando realizada a entrada do documento que possui contrato por medição e ordem, no momento da atualização o sistema apresenta mensagem de erro que o usuário não possui acesso à unidade de negócio. O usuário realmente não tem permissão de acesso à unidade de negócio que o sistema está considerando, e no contrato possui dois itens, um por medição que possui matriz de rateio na qual é informada a unidade de negócio que o usuário tem permissão, e o outro não possui matriz de rateio pelo fato de ser por ordem.
Solução /Implementação:	

	O programa foi alterado para que no momento da atualização do documento e integração com o APB, seja possível receber em um único documento contratos de tipos diferentes, respeitando a unidade de negócio de cada contrato, por medição ou ordem.
Tickets relacionados:	334237

 Macro desconhecida: 'rate'

RE0411 - Integração com Contas a Receber

Linha de Produto:	Datasul
Segmento:	Manufatura
Módulo:	Recebimento
Função:	RE0411 - Integração com Contas a Receber
Situação /Requisito:	Quando a nota de devolução de venda possui mais de um item, o programa utiliza sempre o grupo de contas do faturamento (CD0309) referente ao primeiro item da nota, quando utilizado o programa RE0411 para integração com o contas a receber.
Solução /Implementação:	O programa foi corrigido para que a busca de contas do faturamento (CD0309) seja realizada para cada item da nota de devolução, quando utilizado o programa RE0411 para integrar com o contas a receber.

 Macro desconhecida: 'rate'

CD4035 - Inf Adicionais Nota Fiscal

Linha de Produto:	Datasul
Segmento:	Manufatura
Módulo:	MRE - Recebimento
Função:	CD4035 - Inf Adicionais Nota Fiscal
Situação /Requisito:	Quando lançada uma nota no faturamento com dois itens, utilizando duas naturezas distintas. Ambas as naturezas possuem modelo fiscal NF-e "55". Ao efetuar uma devolução parcial dessa nota, devolvendo o item que possui a natureza diferente da natureza do documento, o modelo do documento no documento fiscal referenciado (CD4035) está carregando o modelo fiscal (Ex: "01"), ao invés do modelo NF-e "55". Dessa forma como carrega a chave de acesso mas o modelo incorreto ocasiona erro no SPED.
Solução /Implementação:	O programa foi alterado para que busque corretamente o modelo do documento no CD4035 (informações do documento referenciado) sempre que a nota de saída for eletrônica, modelo "55" enviando corretamente essa informação nas notas do recebimento.
Tickets relacionados:	390050

Macro desconhecida: 'rate'

RE0118A - Erros progress no momento da confirmação do item

Linha de Produto:	Datasul
Segmento:	Manufatura
Módulo:	MRE - Recebimento
Função:	RE0118A - Manutenção de Itens da Nota Fiscal
Situação /Requisito:	Ao clicar em alterar no item do conversor, incluir uma ordem de compra que tenha ordem de produção, confirmar o item e alterá-lo novamente informando uma ordem de compra que não tenha ordem de produção vinculada e confirmar o item, o sistema apresenta erros progress.
Solução /Implementação:	Alterado o programa para que não ocorram erros progress no momento da confirmação do item (RE0118A).
Tickets relacionados:	416741
Requisito (informe o requisito relacionado):	MMAN-6150

 Macro desconhecida: 'rate'

RE1001 - Rejeição 303

Linha de Produto:	Datasul
Segmento:	Manufatura
Módulo:	MRE - Recebimento
Função:	RE1001 - Manutenção de Documentos
Situação /Requisito:	O programa de recebimento não trata a mensagem de denegação 303 Uso Denegado: Destinatário não habilitado a operar na UF. Desta forma, as notas de entrada com estes retornos ficam rejeitadas no FT0909.
Solução /Implementação:	Foi alterado o programa para que a nota em questão não seja rejeitada no Recebimento.
Tickets relacionados:	435937
Requisito (informe o requisito relacionado):	MMAN-6329

Macro desconhecida: 'rate'

Campo Estabelecimento - SPRE005

Linha de Produto:	Datasul
Segmento:	Manufatura
Módulo:	Recebimento
Função:	SPRE005

Situação /Requisito:	Na execução do programa especial spp/rep/spre005.r o campo "Estabelecimento" não suporta mais que 3 dígitos/caracteres.
Solução /Implementação:	O programa foi alterado para que o campo permita a inclusão de estabelecimento com até 5 dígitos/caracteres.
Tickets relacionados:	440494

 Macro desconhecida: 'rate'

Repassa EPC/EPL referente à customização RE1005

Linha de Produto:	Datasul
Segmento:	Manufatura
Módulo:	Recebimento
Função:	RE1005 – Atualização de Documento
Situação /Requisito:	O usuário solicita ponto UPC para permitir agrupar as fichas de CQ de ordens de compra recebidas por FIFO.
Solução /Implementação:	Foram inseridos os pontos UPC "before-create-ficha-cq" e "Validate-ficha-cq" no programa RE1005B6.
Ticket:	444533
Requisito:	MMAN-6432

 Macro desconhecida: 'rate'

RE1001 - Desabilitar Estabelecimento Fiscal na Devolução de Cliente

Linha de Produto:	Datasul
Segmento:	Manufatura
Módulo:	MRE - Recebimento
Função:	RE1001 - Manutenção de Documentos
Situação /Requisito:	Ao gerar um documento de Devolução de Cliente com um estabelecimento X e vincular um documento de venda (saída) do mesmo estabelecimento, é possível alterá-lo após vinculação do documento de origem, alterando o cabeçalho da nota fiscal de entrada, no RE1001a1. Além disso, o documento é atualizado com êxito, porém ocorre inconsistência na contabilização dessas notas, causando divergências.
Solução /Implementação:	Foi alterado o programa para que desabilite o estabelecimento fiscal, sempre que for uma nota de devolução de cliente e tentar alterar a nota, mesmo que não tenha nota referenciada.
Ticket:	456844
Requisito:	MMAN-6912

Macro desconhecida: 'rate'

RE1001 - Documento Referenciado criado de forma indevida

Linha de Produto:	Datasul
Segmento:	Manufatura
Módulo:	MRE - Recebimento
Função:	RE1001 - Manutenção de Documentos
Situação /Requisito:	Ao gerar notas de faturamento de consignação não está gerando a chave de acesso do documento fiscal referenciado (CD4035), dessa forma apresenta erro no SPED. Nas notas de operação triangular está criando o documento referenciado de forma indevida.
Solução /Implementação:	Foi alterado o programa validando para que carregue automaticamente o modelo e chave do documento referenciado. Quando for Operação Triangular, na visão de Comprador, o documento referenciado não será criado, pois não existe a nota de remessa. Somente será criado se o cliente lançar a nota de remessa simbólica e associar o retorno nesta nota de remessa.
Ticket:	485890
Requisito:	MMAN-6961

 Macro desconhecida: 'rate'

RE0708 - Conta Contábil não alterada na alteração do Item no RE0708

Linha de Produto:	Datasul
Segmento:	Manufatura
Módulo:	Recebimento
Função:	RE0708 - Monitor NF-e/CT-e/NFS-e
Situação /Requisito:	Ao receber um XML via conversor, onde é utilizado o "de/para", a conta contábil para o item traduzido não é atualizada.
Solução /Implementação:	O programa foi alterado para que ao utilizar o "de/para", também atualize a conta contábil para o item traduzido.
Ticket:	492876
Requisito:	MMAN-7219

Macro desconhecida: 'rate'

RE1005 - Baixa performance

Linha de Produto:	Datasul
Segmento:	Manufatura
Módulo:	Recebimento
Função:	RE1005 - Atualização de Documentos
Situação /Requisito:	O programa apresenta baixa performance na atualização da nota fiscal de entrada
Solução /Implementação:	Foram realizadas alterações no programa para otimizar a performance durante a atualização da nota fiscal de entrada
Chamados relacionados:	MMAN-1492

Macro desconhecida: 'rate'

RE1001 - Manutenção Documentos - Atualização da Nota

Linha de Produto:	Datasul
Segmento:	Manufatura
Módulo:	Recebimento
Função:	RE1001 - Manutenção Documento - Atualização da Nota
Situação /Requisito:	Quando a Ordem de Investimentos possui mais de uma unidade de Negócio, na atualização da nota é realizado somente o valor no projeto correspondente à porcentagem da primeira unidade de negócio.

Solução /Implementação:	Foram realizadas alterações nos programas para atualizar o valor Realizado corretamente na atualização da nota.
--------------------------------	--

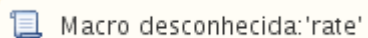
 Macro desconhecida: 'rate'

Corrigir o filtro do zoom

Linha de Produto:	Datasul
Segmento:	Manufatura
Módulo:	Recebimento
Função:	RE2001E - Recebimento Fisico
Situação:	O zoom de notas do RE2001e, está trazendo notas de clientes e estabelecimentos diferentes do informado no cabeçalho da nota de devolução.
Solução:	O programa foi alterado apra que o zoom traga apenas notas do estabelecimento e emitente informados no cabeçalho da nota.
Release:	12.1.15

 Macro desconhecida: 'rate'

CD0030 - Código da Empresa Iniciada com Zero

Linha de Produto:	Datasul
Segmento:	Manufatura
Módulo:	Recebimento
Função:	CD0030 - Importação de regras para configurador

Situação /Requisito:	Quando o código da empresa é iniciado com zero; por exemplo "004", o programa de importação importa os dados, mas não é possível ver a informação no programa CD0024.
Solução /Implementação:	O programa de importação foi alterado para importar corretamente o código da empresa iniciada com zero.
Chamados relacionados:	TVULCY

Macro desconhecida: 'rate'

RE0522 - Importação de XML

Linha de Produto:	Datasul
Segmento:	Manufatura
Módulo:	MRE - Recebimento
Função:	RE0522 - Importação NF-e/CT-e/NFS-e
Situação /Requisito:	Ao importar um arquivo XML, cujo CNPJ da tag <emit> está em dois fornecedores no sistema, o programa importa o primeiro fornecedor encontrado e não considera a informação da Inscrição Estadual (tag <IE>) para a realização da busca do correto fornecedor para geração do arquivo no Monitor XML (RE0708).
Solução /Implementação:	Foram efetuadas alterações no programa para que a Inscrição Estadual seja validada corretamente (tag <IE>) para a importação do arquivo com o fornecedor correto.

Macro desconhecida: 'rate'

RE0118A - Descrição da Classificação Fiscal

	Datasul
--	---------

Linha de Produto:	
Segmento:	Manufatura
Módulo:	Recebimento
Função:	RE0118A - Manutenção de Itens da Nota Fiscal
Situação /Requisito:	Ao alterar manualmente uma Classificação Fiscal de um documento que esteja no Monitor de NF-e (RE0708) e que tenha Ordem de Compra com Ordem de Produção vinculada, a descrição não é alterada em tela, somente depois de consultar outra pasta da rotina (RE0118A) e retornar para verificar a correta descrição da Classificação Fiscal.
Solução /Implementação:	Foram efetuadas alterações no campo do programa RE0118A para que a descrição seja carregada já no término da informação da Classificação Fiscal manualmente.

Macro desconhecida: 'rate'

RE2001Z - Erro progress quando não informado a natureza de operação

Linha de Produto:	Datasul
Segmento:	Manufatura
Módulo:	MRE - Recebimento
Função:	RE2001Z
Situação /Requisito:	Quando o programa deixa a Natureza de Operação em branco no RE2001Z é apresentada a inconsistência Progress “No Natureza de Operação Record is Available”, e não abre a tela RE2001T, somente se informar a natureza na tela RE2001 (Tratamento diferente de versão anteriores).
Solução /Implementação:	Foram efetuadas alterações no programa para não gerar a inconsistência Progress, apenas a inconsistência de negócio, e para que a tela do RE1001T abra somente quando for informada uma natureza de operação válida.

Macro desconhecida: 'rate'

RE1001 - Gravar usuário GFE

Linha de Produto:	Datasul
Segmento:	Manufatura
Módulo:	Recebimento
Função:	RE1001 - Manutenção de Documentos
Situação /Requisito:	É necessário permitir a gravação do usuário de criação do documento de frete no GFE como criador do documento no módulo de recebimento, na integração entre os módulos, sendo que atualmente é sempre gravado o usuário logado no sistema.
Solução /Implementação:	O programa foi alterado para que realize a gravação do usuário enviado na integração do GFE para o Datasul, no documento do recebimento.
Tickets relacionados:	174641

Macro desconhecida: 'rate'

RE1001B4 - Valor unitário e quantidades incorretas para medição com moeda estrangeira

Linha de Produto:	Datasul
Segmento:	Manufatura
Módulo:	Recebimento
Função:	RE1001B4 - Seleciona Entrega - FIFO
Situação /Requisito:	Ao receber um contrato por medição usando uma moeda estrangeira, por meio do FIFO (RE1001B4 - Seleciona Entrega), o valor unitário e quantidade ficam incorretos.
Solução /Implementação:	Foram realizadas alterações no programa para que o valor unitário e quantidade fiquem corretos.
Chamados relacionados:	TVRIGH

Macro desconhecida: 'rate'

CD0024 - Não sugere a regra corretamente

Linha de Produto:	Datasul
Segmento:	Manufatura
Módulo:	Recebimento
Função:	CD0024 - Configurador de Regras
Situação /Requisito:	Ao importar um XML via RE0522 (Importação NF-e/CT-e/NFS-e TOTVS Colaboração 2.0) é sugerida a regra de natureza de operação incorreta. Para ambos os itens da nota deveria ter sido sugerida a mesma natureza, mas somente para o primeiro item ficou correto, e sugeriu para o segundo item a primeira regra de natureza que existe no CD0024 (Configurador de Regras), mesmo não possuindo nenhuma relação com as informações que possuem no XML.
Solução /Implementação:	Foram realizadas alterações no programa para que retorne as regras corretas de acordo com as condições cadastradas no CD0024 (Configurador de Regras).
Chamados relacionados:	TVTJLW

Macro desconhecida: 'rate'

RE1005B5 - Referencia igual para os itens

Linha de Produto:	Datasul
Segmento:	Manufatura
Módulo:	Recebimento
Função:	RE1005B5 - Atualização Devolução Cliente - FT, CR
Situação /Requisito:	Quando é gerada uma nota de devolução com mais de uma nota de origem ou mais de um item, ocorre de algumas vezes gerar referências iguais para integrar com o Contas a Receber.
Solução /Implementação:	O programa foi corrigido para que não gere a mesma referência para os itens.
Chamados relacionados:	TVTLPE

Macro desconhecida: 'rate'

Menu integração contas a receber

Linha de Produto:	Datasul
Segmento:	Manufatura
Módulo:	Recebimento
Função:	RE0411 - Integração Contas a Receber
Situação /Requisito:	Ao executar o programa de Integração Batch com o Contas a Receber, que está no menu (RE0410), é apresentada a mensagem 19611

Solução /Implementação:	Foi alterado o menu para que o programa atual Integração Contas a Receber (RE0411) fique disponível e retire o RE0410 (programa antigo) do menu.
--------------------------------	--

Macro desconhecida: 'rate'

RE2001Z - Recebimento Fiscal X Físico

Linha de Produto:	Datasul
Segmento:	Manufatura
Módulo:	Recebimento
Função:	RE2001Z - Recebimento Fiscal X Físico
Situação /Requisito:	Quando é importado um XML que tenha número de FCI a partir do RE0708 (Monitor do Conversor NF-e/CT-e/NFS-e) Gerar Físico, ao buscar o documento posteriormente para o recebimento fiscal, não é considerado o número da FCI.
Solução /Implementação:	Foi corrigido o programa para que considere corretamente o número da FCI para o item.
Chamados relacionados:	TVUTFB

Macro desconhecida: 'rate'

RE0402 - Desatualização do movimento de Acabado

Linha de Produto:	Datasul
Segmento:	Manufatura
Módulo:	MRE - Recebimento
Função:	RE0402 - Desatualização Documentos
Situação /Requisito:	Ao desatualizar o documento agregado de um processo de beneficiamento com material agregado, por meio do parâmetro "Desatualiza Acabado na Produção", os movimentos da nota são desfeitos incorretamente.
Solução /Implementação:	Foram realizadas alterações no programa para quando o parâmetro "Desatualiza Acabado na Produção" não estiver marcado não desfaça os movimentos da nota de agregado.

Macro desconhecida: 'rate'

Contabilização Partilha ICMS nos Retorno de Beneficiamento

Linha de Produto:	Datasul
Segmento:	Manufatura
Módulo:	Recebimento
Função:	RE1005 – Atualização de Documentos
Situação /Requisito:	Ao realizar o retorno de um beneficiamento que contenha as informações da partilha do ICMS, o sistema realiza a cópia das informações da partilha, mas não realiza a contabilização.

Solução /Implementação:	Foram realizadas alterações para que o sistema realize a contabilização dos valores da partilha do ICMS corretamente.
--------------------------------	---

 Macro desconhecida: 'rate'

RE1001 - Quantidade a Receber

Linha de Produto:	Datasul
Segmento:	Manufatura
Módulo:	Recebimento
Função:	RE1001 - Manutenção de Documentos
Situação /Requisito:	Ao lançar uma nota de compra utilizando o conceito de FIFO nas ordens de compra, e receber ordens que foram geradas com fator de conversão utilizando o conceito de Mais Unidades, mesmo que seja confirmada a quantidade total da ordem, é possível receber várias vezes o saldo de uma ordem que não existe.
Solução /Implementação:	O programa foi alterado para que ao confirmar a quantidade total da ordem de compra não permita selecionar a ordem novamente.
Chamados relacionados:	TVXWH6

 Macro desconhecida: 'rate'

RE2701B - Lock de registro tabela "rat-lote"

Linha de Produto:	Datasul
Segmento:	Manufatura
Módulo:	Recebimento

Função:	RE2701B - Detalhes Docto Recebimento Físico
Situação /Requisito:	Quando um usuário está somente consultando um item de um documento no Recebimento Físico (RE2701B) e outro usuário, na mesma base está realizando a alteração desse item, ocorre o erro "rat-lote in use by "usuário". Wait or choose CANCEL to stop. (2624)".
Solução /Implementação:	Foram efetuadas alterações no programa para que a inconsistência de Lock de Tabela na "rat-lote" não ocorra na alteração do item (RE2001B) quando um usuário estiver apenas consultando o item do Recebimento Físico (RE2701B).

 Macro desconhecida: 'rate'

RE2002 - Tamanho da tela incorreto

Linha de Produto:	Datasul
Segmento:	Manufatura
Módulo:	Recebimento
Função:	RE2002 - Digitação da Contagem
Situação /Requisito:	Ao realizar a contagem via programa Digitação da Contagem (RE2002), na pasta Estoque, o tamanho da tela está incorreto e quase sobrepõe os botões "OK " , "Cancelar" e "Ajuda".
Solução /Implementação:	Foram efetuadas alterações no programa para que a tela seja apresentada corretamente.

 Macro desconhecida: 'rate'

RE2001B - Manipulação de Telas

Linha de Produto:	Datasul
Segmento:	Manufatura
Módulo:	MRE - Recebimento
Função:	RE2001B - Manipulação de Tela
Situação /Requisito:	Ao abrir o programa RE2001 e clicar no botão "Itens" é aberta a tela RE2001b. Isso ocorre porque o programa deixa de utilizar o RE2001 mesmo que a tela de itens esteja aberta.
Solução /Implementação:	Foram efetuadas alterações no programa para que seja possível mexer na tela principal somente após fechar a tela de item.

Macro desconhecida: 'rate'

TWAVDA - Valor total da nota de frete incorreto

Linha de Produto:	Datasul
Segmento:	Manufatura
Módulo:	Recebimento
Função:	RE1001A1 - Complemento do Documento
Situação /Requisito:	O valor da substituição de frete não é diminuído do valor total da nota quando o usuário digita uma nota de frete, onde o emitente tem a opção "Optante Crédito Presumido Substituição Tributária" marcada no programa CD0401 (Manutenção Fornecedores), e na natureza de operação está marcada a opção "Diminui Substituição Total Frete".
Solução /Implementação:	O programa foi corrigido para que o sistema calcule corretamente o valor total da nota.
Chamados relacionados:	TWAVDA

Macro desconhecida: 'rate'

RE2701B - Consulta do FIFO mostrando botões de edição

Linha de Produto:	Datasul
Segmento:	Manufatura
Módulo:	MRE - Recebimento
Função:	RE2701B - Consulta FIFO
Situação /Requisito:	Quando é lançada uma nota de compra no recebimento físico com mais de uma sequência de item utilizando o conceito de FIFO, após atualizar a nota e consultar o documento no RE2701b, os botões "Incluir, Modificar e Eliminar" são habilitados e permitem que o usuário manipule os registros mesmo com a nota já atualizada.
Solução /Implementação:	Foram realizadas alterações no programa para que não habilite os botões de "Incluir, Modificar e Alterar" na tela de consulta do documento.

Macro desconhecida: 'rate'

RE2001 - Botão Atualizar

Linha de Produto:	Datasul
Segmento:	Manufatura
Módulo:	MRE - Recebimento
Função:	RE2001 - Recebimento Físico
Situação /Requisito:	Ao abrir o RE2001 sem ter nenhum documento pendente, o botão "Atualizar" fica habilitado, o que é incorreto. Se atualizar sem ter nenhuma nota, é apresentada a inconsistência Progress "***No Documentos do recebimento fisi record is available. (91)".
Solução /Implementação:	Foram efetuadas alterações no programa para que não habilite o botão "Atualizar Documento" se não possuir nenhuma nota pendente no RE2001.

Macro desconhecida: 'rate'

4.9.5 Importação - Manutenção - 12.1.16

IM0099 - Preparação Desembarque Parcial

Linha de Produto:	Datasul
Segmento:	Manufatura
Módulo:	Importação
Função:	IM0099 - Preparação Desembarque Parcial
Situação /Requisito:	

Ao quebrar um embarque que possui faturas (invoice) por meio do IM0099, apresentada a inconsistência "***restrição exclusiva (USER.CX295##CODIG violada". Por consequência, após quebrar o embarque, posicioná-lo no IM0 acionar o botão "Impostos", algumas tributações são carregadas sem nenhuma informação, como o PIS/COFINS.

**Solução
/Implementação:**

Foram realizadas alterações no programa para que não seja exibida a incor Progress ao quebrar o embarque no IM0099, para banco Oracle.

A divergência estava na criação da tabela "invoice-emb-imp".

Field Name	Field Type	A(SC)/D(esc)
cod-estabel	character	A
embarque	character	A
nr-invoice	character	A
parcela	character	A

Macro desconhecida: 'rate'

Código do país Siscomex com o primeiro dígito 0

Linha de Produto:	Datasul
Segmento:	Manufatura

Módulo:	Importação
Função:	IM0400 - Manutenção Declaração Importação
Situação /Requisito:	Ao realizar um processo de importação pela Visão DI e incluir um País no programa Manutenção Declaração Importação (IM0400) no campo "País Procedência", na pasta "Carga", que tenha o código do País Siscomex com o primeiro dígito '0', apresenta mensagem e não é realizada a alteração.
Solução /Implementação:	O programa foi alterado para que seja possível reconhecer o País quando o código Siscomex tenha inicial em '0'.

Macro desconhecida: 'rate'

Apresentação de dados IM0055

Linha de Produto:	Datasul
Segmento:	Manufatura
Módulo:	Importação
Função:	IM0055 - Acompanhamento de Embarques
Situação /Requisito:	Ao gerar um embarque cujo itinerário possua muitos pontos de controle, ao visualizar o histórico do embarque no IM0055 não são apresentados todos os pontos. Se validar nos relatórios e consultas (IIM0555 e IM06551), os dados são apresentados corretamente.
Solução /Implementação:	Foram efetuadas alterações no programa para que seja possível visualizar todos os pontos de controle do itinerário e gerar corretamente o histórico do embarque.

Macro desconhecida: 'rate'

IM0100 - Nacionalização/Gerac. Doctos Entrada

Linha de Produto:	Datasul
Segmento:	Manufatura
Módulo:	Importação
Função:	IM0100 - Nacionalização/Gerac. Doctos Entrada
Situação /Requisito:	Quando o pedido é feito via contrato e gerado um aditivo para alteração do valor de IPI, ao gerar a conferência pelo IM0100, o valor unitário do item não considera o valor utilizado no contrato
Solução /Implementação:	Foram efetuadas alterações no programa para que ao gerar o aditivo de contrato o valor seja atualizado para o item da ordem de compra.

Macro desconhecida: 'rate'

IM0055 - Correções de algumas inconsistências encontradas no desenvolvimento de flexibilização do itinerário de importação

Linha de Produto:	Datasul
Segmento:	Manufatura
Módulo:	Importação
Função:	IM0055 - Acompanhamento de Embarques
Situação /Requisito:	<p>1 - O cálculo da data de última previsão não está sendo realizado corretamente, pois não está considerando todos os pontos de controle.</p> <p>2 - Ao eliminar um ponto de controle e incluir novamente, ao utilizar o botão "Salvar" o campo Recalcula Data fica como não, diferente do parametrizado e isso ocasiona divergência no cálculo das datas dos pontos posteriores.</p> <p>3 - Permite incluir uma data efetiva menor do que a data de emissão do pedido.</p> <p>4 - Alterar a mensagem apresentada ao usuário quando validada a data de efetivação e previsão original em relação ao ponto (obrigatório) anterior.</p>
Solução /Implementação:	<p>1 - O programa foi alterado para que a forma de cálculo da data de última previsão seja realizado para todos os pontos de controle.</p> <p>2 - Foi efetuada alteração para que ao incluir o ponto manualmente seja considerado o parâmetro do CD2566 (cadastro do ponto de controle).</p> <p>3 - O programa foi alterado para não permitir que o usuário informe uma data de efetivação do ponto de controle menor que a data de emissão do pedido relacionado ao embarque, apresentando uma mensagem de inconsistência quando realizado esse procedimento.</p> <p>4 - Foi efetuada alteração para apresentar ao usuário na mensagem de inconsistência qual ponto e campo que está sendo validado.</p>
Tickets relacionados:	385595, 350668

Requisito:	MMAN-5624, MMAN-5607
-------------------	----------------------

 Macro desconhecida: 'rate'

4.10 Recursos Humanos - Manutenção - 12.1.16

4.10.1 Administração de Pessoal - Manutenção - 12.1.16

Benefícios - Manutenção - 12.1.16

BS2000 - Geração Benefícios para Folha

Linha de Produto:	Datasul
Segmento:	Capital Humano, C&P e Educacional
Módulo:	MBS - Benefícios Sociais
Função:	BS2000 - Geração Benefícios para Folha
Situação /Requisito:	Ao realizar a geração de benefício para funcionários com rescisão, o sistema apresenta a mensagem de inconsistência informando que "Movimento Ponto Eletrônico não foi integrado"; no entanto, a empresa não utiliza ponto eletrônico.
Solução /Implementação:	Foi alterado o programa para verificar se a empresa utiliza ponto eletrônico e se o funcionário está parametrizado para usá-lo.

 Macro desconhecida: 'rate'

BS2570 - Manutenção Histórico Benefícios

Linha de Produto:	Datasul
Segmento:	Capital Humano, C&P e Educacional
Módulo:	MBS - Benefícios
Função:	BS2570 - Manutenção Histórico Benefícios
Situação /Requisito:	Ao marcar o parâmetro "Utiliza Evento por Empresa", no programa FP0000 - Manutenção Parâmetro Geral RH, o sistema não permite efetuar lançamentos ou alterações no programa BS2570 - Manutenção de Históricos de Benefícios.
Solução /Implementação:	Foi alterada a forma de busca pelo campo de evento para corrigir a situação reportada.

Macro desconhecida: 'rate'

BS1040 - Geração Movimento

Linha de Produto:	Datasul
Segmento:	Capital Humano, C&P e Educacional
Módulo:	MBS - Benefícios
Função:	BS1040 - Geração Movimento
Situação /Requisito:	Ao executar o programa Geração Movimento - BS1040 por Digitação, gera incorretamente a quantidade do benefício.
Solução /Implementação:	Foi alterado o programa para gerar corretamente a quantidade do benefício, conforme é feito quando gerado por seleção.

BS1600 - Geração Vale Transporte

Linha de Produto:	Datasul
Segmento:	Capital Humano, C&P e Educacional
Módulo:	MBS - Benefícios
Função:	BS1600 - Geração Vale Transporte
Situação /Requisito:	No programa BS1600 - Geração Vale Transporte, ocorre divergência na geração de vale para demitidos.
Solução /Implementação:	Foi alterado o programa para gerar os vales de forma correta para os funcionários desligados.

Controle de Frequência - Manutenção - 12.1.16

PE7001 - Geração ACJEF - Portaria 1510

Linha de Produto:	Datasul
Segmento:	Capital Humano, C&P e Educacional
Módulo:	MPE - Controle de Frequência
Função:	PE7001 – Geração ACJEF – Portaria 1510
Situação /Requisito:	O programa de Geração ACJEF – Portaria 1510 (PE7001) não gera os horários de intervalos no arquivo quando o final do período informado em tela é um dia de repouso.
Solução /Implementação:	Foi alterado o programa para que as informações sejam geradas corretamente.

Macro desconhecida: 'rate'

PE1610 - Geração de Situações

Linha de Produto:	Datasul
Segmento:	Capital Humano, C&P e Educacional
Módulo:	MPE - Controle de Frequência
Função:	PE1610 - Geração de Situações
Situação /Requisito:	Ao lançar uma situação de afastamento por meio do programa PE1610 - Geração de Situações , o sistema apresenta a mensagem 26829 - Tipo Situação Incorreto.
Solução /Implementação:	Foi alterado o programa para permitir gerar situações com o significado Afastamento.

Macro desconhecida: 'rate'

PE4000 - Integração do Ponto

Linha de Produto:	Datasul
Segmento:	Capital Humano, C&P e Educacional
Módulo:	MPE - Controle de Frequência
Função:	PE4000 - Integração do Ponto
Situação:	Ao realizar a integração do controle de frequência com a folha (PE4000), o programa trava.
Solução:	Foi alterado o programa para que a rotina funcione normalmente.

Macro desconhecida: 'rate'

PE2200 - Cálculo Ponto

Linha de Produto:	Datasul
Segmento:	Capital Humano, C&P e Educacional
Módulo:	MPE - Controle de Frequência
Função:	PE2200 - Cálculo Ponto
Situação:	O sistema não considera corretamente os lançamentos de hora plantão.
Solução:	Foi ajustado o programa para tratar a hora plantão de forma correta quando ocorre o deslocamento de marcação de ponto para o dia anterior ou para o dia posterior.

Macro desconhecida: 'rate'

PE5410 - Banco de Horas por Período

Linha de Produto:	Datasul
Segmento:	Capital Humano, C&P e Educacional
Módulo:	MPE - Controle de Frequência
Função:	PE5410 - Banco de Horas por Período
Situação /Requisito:	O relatório do programa PE5410 - Banco de Horas por Período lista o saldo do banco de horas de forma incorreta quando selecionadas as classificações Por Centro Custo / Estabelecimento / Nome e por Centro Custo / Estabelecimento / Matrícula.
Solução /Implementação:	Foi alterado o programa para demonstrar os saldos de forma correta.

PE2200 - Cálculo Diário

Linha de Produto:	Datasul
Segmento:	Capital Humano, C&P e Educacional
Módulo:	MPE - Controle de Frequência
Função:	PE2200 - Cálculo Diário
Situação /Requisito:	O sistema não considera a extensão do horário noturno.
Solução /Implementação:	Foi alterado o programa para considerar corretamente a extensão do horário noturno quando o turno é pela entrada.

PE6560 - Relatório Horas Trabalho Diário

Linha de Produto:	Datasul
Segmento:	Capital Humano, C&P e Educacional
Módulo:	MPE - Controle de Frequência
Função:	PE6560 - Relatório Horas Trabalho Diário
Situação /Requisito:	Ao desmarcar o campo estagiário, no programa Relatório Horas Trabalho Diário (PE6560), o sistema imprime as informações de estagiário.
Solução /Implementação:	Foi alterado o programa para não imprimir as informações de estagiário quando o campo estagiário estiver desmarcado na tela.

 Macro desconhecida: 'rate'

Lançamento de Situações com o mesmo CID

Linha de Produto:	Datasul
Segmento:	Capital Humano, C&P e Educacional
Módulo:	MPE - Controle de Frequência
Função:	FP1600 - Situações dos Funcionários
Situação /Requisito:	O sistema não paga corretamente os dias empresa/INSS quando já existem outras situações com mesmo CID em meses anteriores.
Solução /Implementação:	Foi alterado o sistema para tratar situações que dentro do período de 60 dias já tinham o pagamento pelo INSS com situações anteriores a 60 dias.

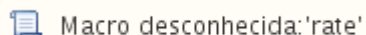
 Macro desconhecida: 'rate'

FP1360 - Troca Coletiva de Turnos

Linha de Produto:	Datasul
Segmento:	Capital Humano, C&P e Educacional
Módulo:	MFP - Folha de Pagamento
Função:	FP1360 - Troca Coletiva de Turnos
Situação /Requisito:	Depois de executar a troca coletiva de turno, no programa PE3130 – Acerto de divergência, não demonstra o intervalo do funcionário, essa situação somente ocorre em Oracle.
Solução /Implementação:	Foi alterado o programa para gerar as informações do turno destino de forma correta, foi utilizado o comando “Validate” para a tabela de intervalos do funcionário.

Macro desconhecida: 'rate'

PE2200 - Cálculo Diário do Ponto

Linha de Produto:	Datasul
Segmento:	Capital Humano, C&P e Educacional
Módulo:	MPE - Controle de Frequência
Função:	PE2200 - Cálculo Diário do Ponto
Situação /Requisito:	Ao lançar uma situação, o sistema não considera corretamente a quantidade de minutos; o sistema deveria verificar que o funcionário tem intervalo móvel.
Solução /Implementação:	Foi alterado o programa para que, quando for horário móvel, a quantidade de horas na situação fique correta.

PE4000 - Integração do Ponto

Linha de Produto:	Datasul
Segmento:	Capital Humano, C&P e Educacional
Módulo:	MPE - Controle de Frequência
Função:	PE4000 - Integração do Ponto
Situação /Requisito:	Quando o parâmetro Calcula Percentual Adicional DSR está marcado no programa PE0200, o ponto gera o evento 037 ainda que o funcionário não tenha hora extra.
Solução /Implementação:	Foi incluso no processo de integração a validação para que o sistema somente gere o adicional DSR se existir ocorrências de hora extra durante o período de ponto.

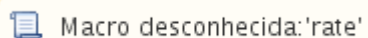

PE2000 - Importação de Marcações

Linha de Produto:	Datasul
Segmento:	Capital Humano, C&P e Educacional
Módulo:	MPE - Controle de Frequência
Função:	PE2000 - Importação de Marcações
Situação /Requisito:	O sistema importa marcações de ponto (entrada/saída) ainda que o funcionário tenha uma situação parametrizada como "Aceita Ponto = Não".
Solução /Implementação:	Foi alterado o programa para tratar de forma correta o parâmetro "Aceita Ponto = Não".

Macro desconhecida: 'rate'

PE2200 - Cálculo Diário do Ponto

Linha de Produto:	Datasul
Segmento:	Capital Humano, C&P e Educacional
Módulo:	MPE - Controle de Frequência
Função:	PE2200 - Cálculo Diário do Ponto
Situação /Requisito:	Ao realizar o cálculo do ponto, o sistema apresenta mensagem de inconsistência.
Solução/ Implementação :	Foi alterado o programa de cálculo diário para tratar de forma correta quando ocorrer trocas de jornada e tipos de dia por meio do calendário do funcionário.

PE4000 - Integração do Ponto

Linha de Produto:	Datasul
Segmento:	Capital Humano, C&P e Educacional
Módulo:	MPE - Controle de Frequência
Função:	PE4000 - Integração do Ponto
Situação /Requisito:	<p>O funcionário mensalista afastado desde o mês 01/2017 no mês de Fevereiro paga horas normais ao funcionário, sendo que o afastamento dele vai até 2019.</p> <p>O funcionário estava afastado até um dia no mês de fevereiro e no dia seguinte ao término do afastamento entra em outro afastamento com o final maior ou igual ao último dia de fevereiro.</p>
Solução /Implementação:	<p>Foi acertado o processo de totalização das horas de funcionários afastados.</p> <p>Foi ajustado o programa para tratar de forma correta quando o funcionário tiver mais de um afastamento no mês de fevereiro e que não teve dia trabalhado.</p>

Interjornada

Linha de Produto:	Datasul
Segmento:	Capital Humano, C&P e Educacional
Módulo:	MPE - Controle de Frequência
Função:	Interjornada
Situação /Requisito:	Existe a necessidade de implementar a legislação - Art. 66 CLT, por analogia o parágrafo 4º do artigo 71 e súmula 110/TST.
Solução /Implementação:	Foi implementado o tratamento no conceito de interjornada.

Macro desconhecida: 'rate'

Férias e Rescisões - Manutenção - 12.1.16

FR5370 - Geração do Arquivo XML - HomologNet

Linha de Produto:	Datasul
Segmento:	Capital Humano, C&P e Educacional
Módulo:	MFR - Férias e Rescisões
Função:	FR5370 - Geração do Arquivo XML - HomologNet
Situação /Requisito:	<ol style="list-style-type: none"> 1. Rubrica 003 Produção não busca o produto que é necessário no Homolognet TAGs <NRSequencialProduto> e <NRQuantidadeProdutos>, conseqüentemente <VLBaseCalculo>. 2. Não gera a rubrica 001 como salário no XML. 3. Gera o valor na rubrica 014 de periculosidade indevidamente.
Solução /Implementação:	<ol style="list-style-type: none"> 1. Foram feitas alterações para gerar corretamente as TAGs <NRSequencialProduto> e <NRQuantidadeProdutos>, conseqüentemente <VLBaseCalculo>, para rubrica 003. 2. Foram feitas alterações para gerar corretamente a rubrica 001. 3. Foram feitas alterações para não gerar o valor na rubrica 014 de periculosidade indevidamente.

Macro desconhecida: 'rate'

FR5100 - Cálculo Normal de Rescisões

Linha de Produto:	Datasul
Segmento:	Capital Humano, C&P e Educacional
Módulo:	MFR - Férias e Rescisões
Função:	FR5100 - Cálculo Normal de Rescisões
Situação /Requisito:	O cálculo da rescisão calcula incorretamente os adicionais quando ainda não foi feito o encerramento mensal do mês anterior ao mês do desligamento do funcionário.
Solução /Implementação:	Foram realizados ajustes no cálculo da rescisão para calcular corretamente os adicionais ainda que não tenha sido feito o encerramento mensal da folha normal do mês anterior ao desligamento do funcionário.

Macro desconhecida: 'rate'

FR0840 - Demonstrativo de Férias

Linha de Produto:	Datasul
Segmento:	Capital Humano, C&P e Educacional
Módulo:	MFR - Férias e Rescisões
Função:	FR0840 - Demonstrativo de Férias
Situação /Requisito:	O programa lista incorretamente as férias de funcionário quando existe transferência.
Solução /Implementação:	Foram efetuadas alterações para considerar o estabelecimento no qual o funcionário estava na época.

FR5330 - Demonstrativo Rescisões

Linha de Produto:	Datasul
Segmento:	Capital Humano, C&P e Educacional
Módulo:	MFR - Férias e Rescisões
Função:	FR5330 - Demonstrativo Rescisões
Situação /Requisito:	Não demonstra no final do relatório, seja pela seleção analítico ou sintético, o total de vencimento, total de descontos e o valor líquido total por estabelecimento ou empresa.
Solução /Implementação:	Foram inclusos os totais para empresa e estabelecimento.

FR5100 - Cálculo Normal de Rescisões

Linha de Produto:	Datasul
Segmento:	Capital Humano, C&P e Educacional
Módulo:	MFR - Férias e Rescisões
Função:	FR5100 - Cálculo Normal de Rescisões
Situação /Requisito:	O programa FR5100 - Cálculo Normal de Rescisões não calcula os adicionais férias proporcionais no pedido de rescisão.
Solução /Implementação:	Foram efetuadas alterações no programa para calcular os adicionais sobre férias proporcionais mesmo com rescisão por iniciativa do funcionário.

Macro desconhecida: 'rate'

FR0100 - Cálculo de Férias

Linha de Produto:	Datasul
Segmento:	Capital Humano, C&P e Educacional
Módulo:	MFR - Férias e Rescisões
Função:	FR0100 - Cálculo de Férias
Situação /Requisito:	O programa Cálculo de Férias (FR0100) não considera as férias anteriores do mês para o cálculo do INSS.
Solução /Implementação:	Foi alterado o programa para considerar as férias anteriores do mês para o cálculo do INSS.

FR5100 - Cálculo Normal de Rescisões

Linha de Produto:	Datasul
Segmento:	Capital Humano, C&P e Educacional
Módulo:	FR5100 - Cálculo Normal de Rescisões
Função:	MFR - Férias e Rescisões
Situação /Requisito:	<p>No programa FR5100 - Cálculo Normal de Rescisões, ocorreu divergência no 13° quando ele foi pago com a folha de Novembro. Junto com a folha de Novembro foi pago R\$ 820,00 e descontado R\$ 65,60 de INSS.</p> <p>Quando ocorreu a rescisão, o programa FR5100 - Cálculo Normal de Rescisões calculou o mesmo valor e descontou indevidamente o valor de R\$ 65,60 do INSS.</p> <p>Verificar que na rescisão o INSS 13° está sem base e com valor.</p>
Solução /Implementação:	Foram feitas alterações no programa para não descontar o valor do INSS novamente.

FR5040 - Manutenção Programação de Rescisões

Linha de Produto:	Datasul
Segmento:	Capital Humano, C&P e Educacional
Módulo:	MFR - Férias e Rescisões
Função:	FR5040 - Manutenção Programação de Rescisões
Situação /Requisito:	Na programação, o sistema considera para data de pagamento um dia depois da data da demissão. Esta regra se aplicaria em casos de rescisão por Término de Contrato, sendo pelo Motivo de demissão sem justa causa por iniciativa da empresa, deveria seguir a regra dos dez dias para pagamento.
Solução /Implementação:	Foram feitas alterações para seguir a regra disposto no artigo 477, parágrafo 6° da CLT.

Macro desconhecida: 'rate'

FR5050 - Elimina Rescisões

Linha de Produto:	Datasul
Segmento:	Capital Humano, C&P e Educacional
Módulo:	MFR - Férias e Rescisões
Função:	FR5050 - Elimina Rescisões
Situação /Requisito:	O programa FR5050 - Elimina Rescisões não permite eliminar o cálculo de rescisão simulada quando a simulação é no mês seguinte, validando o benefício.
Solução /Implementação:	Foram feitas alterações para validar corretamente o benefício.

Macro desconhecida: 'rate'

FR5100 - Cálculo Normal de Rescisões

Linha de Produto:	Datasul
Segmento:	Capital Humano, C&P e Educacional
Módulo:	MFR - Férias e Rescisões
Função:	FR5100 - Cálculo Normal de Rescisões
Situação /Requisito:	Ao calcular a rescisão, o recálculo de 13º salário é maior que o cálculo da folha de 13º salário, isso gera um valor de imposto de renda a recolher no evento 563. O sistema calcula a diferença de 13º salário (valor recalculado - valor retido) e sobre esta diferença subtrai novamente o valor (valor retido) já descontado da folha de 13º salário, isso gera um valor negativo. Este valor é gravado no programa Manutenção Informações Imposto de Renda (FP6020) com interroga (?????) devido ser negativo.
Solução /Implementação:	Foi alterado o cálculo de rescisões para não descontar duas vezes o valor do imposto de renda já retido.

Macro desconhecida: 'rate'

FR0100 - Cálculo de Férias

Linha de Produto:	Datasul
Segmento:	Capital Humano, C&P e Educacional
Módulo:	MFR - Férias e Rescisões
Função:	FR0100 - Cálculo de Férias
Situação /Requisito:	O programa FR0100 - Cálculo de Férias para o ano seguinte calcula o adiantamento do 13° com base nos avos do ano anterior.
Solução /Implementação:	Foram feitas alterações para calcular o adiantamento do 13° com base nos avos do ano das férias.

Macro desconhecida: 'rate'

FR5890 - Banco Santander/Banespa

Linha de Produto:	Datasul
Segmento:	Capital Humano, C&P e Educacional
Módulo:	MFR - Férias e Rescisões
Função:	FR5890 - Banco Santander/Banespa
Situação /Requisito:	O banco Santander recusa o arquivo de líquido bancário porque no segmento B do registro 3, no campo Código Histórico para Crédito, não está vindo o código 3239 que é referente ao pagamento de rescisão.
Solução /Implementação:	Foi alterado o programa para imprimir o código 03239 conforme o layout.

FR0040 - Manutenção Programação de Férias

Linha de Produto:	Datasul
Segmento:	Capital Humano, C&P e Educacional
Módulo:	MFR - Férias e Rescisões
Função:	FR0040 - Manutenção Programação de Férias
Situação /Requisito:	O programa FR0040 - Manutenção Programação de Férias sugere dia incorreto de solicitação de abono quando o feriado ocorre em uma segunda-feira.
Solução /Implementação:	Foram realizadas alterações no programa para sugerir a sexta-feira quando ocorre feriado na segunda feira.

FR5455 - Emitir GRRF

Linha de Produto:	Datasul
Segmento:	Capital Humano, C&P e Educacional
Módulo:	MFR - Férias e Rescisões
Função:	FR5455 - Emitir GRRF
Situação /Requisito:	No programa FR5455 - Emitir GRRF, ocorre inconsistência Progress (13960) quando o usuário clica no botão de pesquisa, do campo Arquivo de Saída da pasta Parâmetros.
Solução /Implementação:	Foi alterado o programa para não emitir inconsistência Progress ao clicar no botão de pesquisa.

Macro desconhecida: 'rate'

FR0100 - Cálculo de Férias

Linha de Produto:	Datasul
Segmento:	Capital Humano, C&P e Educacional
Módulo:	MFR - Férias e Rescisões
Função:	FR0100 - Cálculo de Férias
Situação /Requisito:	Quando a data do término do período aquisitivo é maior que a data de início das férias, o programa FR0100 - Cálculo de Férias não traz a mensagem "Saldo de férias negativo".
Solução /Implementação:	Foram feitas alterações para apresentar a mensagem de Saldo Negativo também para as férias calculadas para períodos aquisitivos cuja Data de Término é maior que a Data de Início das Férias.

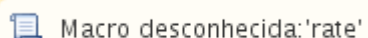

FR5340 - Emissão do Recibo de Pagamento

Linha de Produto:	Datasul
Segmento:	Capital Humano, C&P e Educacional
Módulo:	MFR - Férias e Rescisões
Função:	FR5340 - Emissão do Recibo de Pagamento
Situação /Requisito:	O programa FR5340 - Emissão do Recibo de Pagamento não informa a quantidade correta de dias na descrição do campo 103 do TRCT.
Solução /Implementação:	Foram feitas alterações para que a quantidade de dias corretos na descrição do campo 103 do TRCT.

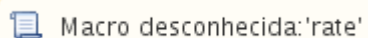

FR5440 - Requerimento Seguro Desemprego

Linha de Produto:	Datasul
Segmento:	Capital Humano, C&P e Educacional
Módulo:	MFR - Férias e Rescisões
Função:	FR5440 - Requerimento Seguro Desemprego
Situação /Requisito:	O programa FR5440 - Requerimento Seguro Desemprego gera o arquivo seguroweb.SD com inconsistência na estrutura quando é selecionado mais de um estabelecimento.
Solução /Implementação:	Foram efetuadas alterações no programa para gerar o arquivo seguroweb.SD de acordo com o layout do MTE.

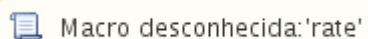

FR5040 - Manutenção Programação de Rescisões

Linha de Produto:	Datasul
Segmento:	Capital Humano, C&P e Educacional
Módulo:	MFR - Férias e Rescisões
Função:	FR5040 - Manutenção Programação de Rescisões
Situação /Requisito:	Ao incluir programação de rescisão que possui informações do saldo de FGTS (FP1480), quando a rescisão é no mês seguinte ao mês da base, o sistema não alimenta o campo.
Solução /Implementação:	Foram efetuadas alterações no programa para solucionar a situação reportada.

FR5100 - Cálculo Normal de Rescisões

Linha de Produto:	Datasul
Segmento:	Capital Humano, C&P e Educacional
Módulo:	MFR - Férias e Rescisões
Função:	FR5100 - Cálculo Normal de Rescisões
Situação /Requisito:	O programa Cálculo de Rescisões - FR5100 gera valor negativo para a pensão normal. Depois de gravar o valor no programa Manutenção Bases Cálculo Pensão Aliment - FP6100, o campo "VI Pen Nr" não mostra o valor negativo e, com isso, não é possível gerar os títulos de pensão.
Solução /Implementação:	Foi alterado o programa para não gravar o valor negativo no programa Manutenção Bases Cálculo Pensão Aliment - FP6100.

Macro desconhecida: 'rate'

Folha de Pagamento - Manutenção - 12.1.16

FP5828 / FR5838 / FR5848 - Caixa Econômica

Linha de Produto:	Datasul
Segmento:	Capital Humano, C&P e Educacional
Módulo:	MFP - Folha de Pagamento
Função:	FP5828 - Caixa Econômica / FR5838 - Caixa Econômica / FR5848 - Caixa Econômica
Situação /Requisito:	Os programas de líquido bancário da Caixa Econômica Federal não possibilitam parametrizar um estabelecimento centralizador para tipo de inscrição 2, com isso o CNPJ impresso no header do arquivo e no header do lote impresso é o cadastrado no programa CD0104 – Manutenção Empresa.
Solução /Implementação:	Foi alterado o programa para que seja possível parametrizar o estabelecimento centralizador com o tipo de inscrição, que seja igual 2, imprimindo assim o CNPJ da pessoa jurídica ligada ao estabelecimento escolhido. Caso não informado estabelecimento centralizador, será impresso o CNPJ cadastrado no programa CD0104 – Manutenção Empresa.

Macro desconhecida: 'rate'

FP6118 - Banco HSBC

Linha de Produto:	Datasul
Segmento:	Capital Humano, C&P e Educacional
Módulo:	MFP - Folha de Pagamento
Função:	FP6118 - Banco HSBC
Situação:	O programa não imprime conforme leiaute HSBC CNAB 240 posições. Alguns registros ficam com mais de 240 colunas e outros com menos, ocasionando inconsistência pelo validador do banco HSBC.
Solução:	Foi alterado o programa para gerar o arquivo com 240 colunas em cada um dos registros.

Macro desconhecida: 'rate'

FP4100 - Provisão de Férias

Linha de Produto:	Datasul
Segmento:	Capital Humano, C&P e Educacional
Módulo:	MFP - Folha de Pagamento
Função:	FP4100 - Provisão de Férias
Situação /Requisito:	O sistema tenta utilizar uma tabela que não está disponível.
Solução /Implementação:	Foi substituída pela mesma informação, que também continha em outra tabela que se encontra disponível neste ponto.

 Macro desconhecida: 'rate'

FP4410 - Geração Títulos Pagamento | FP4450 - Eliminação dos Títulos | FP4440 - Integração dos Títulos

Linha de Produto:	Datasul
Segmento:	Capital Humano, C&P e Educacional
Módulo:	MFP - Folha de Pagamento
Função:	FP4410 - Geração Títulos Pagamento FP4450 - Eliminação dos Títulos FP4440 - Integração dos Títulos
Situação /Requisito:	O programa FP4410 não respeita a parametrização de segurança por estabelecimento definida no programa FP0590.
Solução /Implementação:	Foram efetuadas alterações para adicionar a include de segurança nos programas FP4410 - Geração de Títulos, FP4450 - Eliminação dos Títulos e FP4440 - Integração dos Títulos.

 Macro desconhecida: 'rate'

FP1500 - Funcionários

Linha de Produto:	Datasul
Segmento:	Capital Humano, C&P e Educacional
Módulo:	MFP - Folha de Pagamento
Função:	FP1500 - Funcionários
Situação /Requisito:	No programa Atendimento Médico - MT0728, quando o candidato está no processo de requisição, os campos matricula e cod_unid_lotac da tabela exam_pacien estão vazios o que está correto, no entanto, quando o candidato é admitido, esses campos não são atualizados, gerando várias divergências em relatórios.
Solução /Implementação:	Foi alterado programa para que, quando o candidato for admitido, a informação de plano e unidade de lotação sejam atualizados. Liberado programa de acerto para ajustar os registros antigos.

Macro desconhecida: 'rate'

FP5547 / FR5557 / FR5567 - Banco Itaú (SISPAG)

Linha de Produto:	Datasul
Segmento:	Capital Humano, C&P e Educacional
Módulo:	MFP - Folha de Pagamento
Função:	FP5547 / FR5557 / FR5567 - Banco Itaú (SISPAG)
Situação:	Os programas não atendem a opção de envio de líquidos bancários via TED.
Solução:	Foram alterados os programas para atender o envio de líquidos bancários via TED.

Macro desconhecida: 'rate'

FP5549 - Líquido/Holerite Banco Itaú

Linha de Produto:	Datasul
Segmento:	Capital Humano, C&P e Educacional
Módulo:	MFP - Folha de Pagamento
Função:	FP5549 - Líquido/Holerite Banco Itaú
Situação /Requisito:	<ol style="list-style-type: none"> 1. O valor de um campo passa o limite definido no campo, enquanto possui mais espaço na impressão. 2. O campo de listar demitidos não se adapta corretamente as finalidades.
Solução /Implementação:	<ol style="list-style-type: none"> 1. Foi aumentado o tamanho do campo. 2. Foi ajustada a adaptação dos demitidos às suas devidas finalidades.

Macro desconhecida: 'rate'

FP6500 – Importa Movimento Informados

Linha de Produto:	Datasul
Segmento:	Capital Humano, C&P e Educacional
Módulo:	MFP - Folha de Pagamento
Função:	FP6500 – Importa Movimento Informados
Situação /Requisito:	Ao efetuar a importação do lote, ocorrem inconsistências no registro do lote, no entanto, os movimentos são importados normalmente sem registro de lote vinculado.
Solução /Implementação:	Foi alterado o programa para que os movimentos do lote não sejam importados quando ocorrem inconsistências na importação do registro pai do lote.

Macro desconhecida: 'rate'

FP3180 - Cálculo Folha Adiantamento 13° Salário

Linha de Produto:	Datasul
Segmento:	Capital Humano, C&P e Educacional
Módulo:	MFP - Folha de Pagamento
Função:	FP3180 - Cálculo Folha Adiantamento 13° Salário
Situação /Requisito:	O programa FP3180 - Cálculo Folha Adiantamento 13° Salário paga o adiantamento (evento 416) duas vezes, nas férias e no cálculo de adiantamento de 13° salário.
Solução /Implementação:	Foram realizadas alterações no programa para não calcular o adiantamento de 13° para quem já recebeu 50% de adiantamento nas férias.

Macro desconhecida: 'rate'

FP3060 - Cálculo de Provisões

Linha de Produto:	Datasul
Segmento:	Capital Humano, C&P e Educacional
Módulo:	MFP - Folha de Pagamento
Função:	FP3060 - Cálculo de Provisões
Situação /Requisito:	O programa Cálculo de Provisões - FP3060 não calcula a provisão de PIS sobre férias, quando a empresa utiliza "Eventos por Empresa".
Solução /Implementação:	Foi alterado o programa para calcular a provisão de PIS sobre férias, quando a empresa utiliza "Eventos por Empresa".

FP1500 - Funcionários

Linha de Produto:	Datasul
Segmento:	Capital Humano, C&P e Educacional
Módulo:	MFP - Folha de Pagamento
Função:	FP1500 - Funcionários
Situação /Requisito:	Alguns campos da aba "Documento profissional" estavam zerando o seu valor quando selecionada a aba "Cadastral", devido a utilização de um campo não alimentado.
Solução /Implementação:	Foi adicionada uma chamada da função que alimenta a variável.

FP5867 - Layout Santander Contracheque

Linha de Produto:	Datasul
Segmento:	Capital Humano, C&P e Educacional
Módulo:	MFP - Folha de Pagamento
Função:	FP5867 - Layout Santander Contracheque
Situação /Requisito:	Os lançamentos são gerados por ordem de evento, quando deveria gerar todos os proventos e depois todos os descontos.
Solução /Implementação:	Foi alterado o programa para gerar os lançamentos na ordem correta, e sinalizando se ele é um provento ou desconto.

FP1440 - Manutenção Pessoa Física

Linha de Produto:	Datasul
Segmento:	Capital Humano, C&P e Educacional
Módulo:	MFP - Folha de Pagamento
Função:	FP1440 - Manutenção Pessoa Física
Situação /Requisito:	Ao alterar o campo Nom Relat Legais, o sistema apresenta inconsistência em tela devido a utilização do comando find.
Solução /Implementação:	Foi substituído por for first, que possui a mesma utilidade, no entanto, sem causar inconsistências.

FP5826 / FP6117 / FR5826 / FR5836 - Banco Bradesco

Linha de Produto:	Datasul
Segmento:	Capital Humano, C&P e Educacional
Módulo:	MFP - Folha de Pagamento
Função:	FP5826 - Banco Bradesco FP6117 - Banco Bradesco FR5826 - Banco Bradesco FR5836 - Banco Bradesco
Situação /Requisito:	O Bradesco atualizou seu layout, o que tornou necessário a atualização dos programas Datasul de layout bancário do Bradesco.
Solução /Implementação:	Foram atualizados os programas de layout bancário conforme o novo manual do banco Bradesco.

Macro desconhecida: 'rate'

FP3020 - Cálculo da Folha Normal

Linha de Produto:	Datasul
Segmento:	Capital Humano, C&P e Educacional
Módulo:	MFP - Folha de Pagamento
Função:	FP3020 - Cálculo da Folha Normal
Situação /Requisito:	O funcionário está cadastrado em INSS Múltiplos Vínculos. Ao calcular a folha normal de Dezembro, gera diferença de 13° salário (índice 108) indevidamente.
Solução /Implementação:	Foram efetuadas alterações no programa para ao calcular diferença 13° salarial (índice 108) na folha normal de Dezembro quando funcionário tem Múltiplos Vínculos.

Macro desconhecida: 'rate'

FP1840 - Transferência de Funcionários

Linha de Produto:	Datasul
Segmento:	Capital Humano, C&P e Educacional
Módulo:	MFP - Folha de Pagamento
Função:	FP1840 - Transferência de Funcionários
Situação /Requisito:	O programa FP1840 - Transferência de Funcionários permite efetuar transferência com data inferior à data de admissão, gerando os históricos incorretamente.
Solução /Implementação:	Foram realizadas alterações no programa para impedir a transferência no mês de admissão.

FP1641 - Ficha Registro do Funcionário em Excel

Linha de Produto:	Datasul
Segmento:	Capital Humano, C&P e Educacional
Módulo:	MFP - Folha de Pagamento
Função:	FP1641 - Ficha Registro do Funcionário em Excel
Situação /Requisito:	O programa Ficha Registro do Funcionário em Excel (FP1641) não gera o relatório, quando o usuário opta por tipo formulário Específico. O sistema emite indevidamente a mensagem "Programa executável não foi encontrado: prghur/fpp/fp1641r2", ainda que o programa exista no diretório de fontes.
Solução /Implementação:	O tratamento de localização de fontes foi alterado no programa Ficha Registro do Funcionário em Excel (FP1641).

FP6010 - SEFIP – Meio Magnético

Linha de Produto:	Datasul
Segmento:	Capital Humano, C&P e Educacional
Módulo:	MFP - Folha de Pagamento
Função:	FP6010 - SEFIP – Meio Magnético
Situação/Requisito:	Ao gerar a SEFIP, o sistema apresenta a inconsistência técnica 74.
Solução /Implementação:	Foram efetuadas alterações no sistema para solucionar a situação reportada.

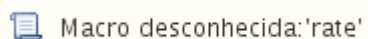

FP4410 - Geração Título Pagamento

Linha de Produto:	Datasul
Segmento:	Capital Humano, C&P e Educacional
Módulo:	Folha de Pagamento
Função:	FP4410 - Geração Título Pagamento
Requisito /Situação:	A geração dos títulos do processo de folha normal não considera o evento 520 (índice 65 - Sal. Maternidade 13° Dedução Guia) quando na folha do 13° salário tem valor superior ao recálculo da folha do mês de Dezembro.
Implementação /Solução:	Foram feitos ajustes no programa para desconsiderar as deduções de maternidade da folha normal de Dezembro apenas quando essas deduções fiquem menor que as deduções da folha de 13° salário, igual a GPS faz.

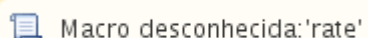

FP4410 - Geração Titulo Pagamento

Linha de Produto:	Datasul
Segmento:	Capital Humano, C&P e Educacional
Módulo:	MFP - Folha de Pagamento
Função:	FP4410 - Geração Titulo Pagamento
Situação /Requisito:	Quando a empresa não utiliza o grupo padrão de INSS ou de Encargos Sociais do sistema (Grupos 1 e 2), criando um grupo novo de pagamento e inclui os eventos de deduções legais (Maternidade, Salário Família) para deduzir na pasta "Composição" do programa Manutenção Grupo de Pagamento - FP4370, a geração de títulos de pagamento realiza esta dedução duas vezes indevidamente. Na primeira, faz a dedução de forma automática do grupo padrão do sistema (Grupo 1 ou 2) e depois faz a dedução de acordo com a composição parametrizada nos novos grupos de pagamento.
Solução /Implementação:	Foram feitos ajustes na geração de títulos de pagamento para que, se existir eventos de dedução legais informado em grupos criados pelo usuário para deduzir/subtrair, este evento não será deduzido de forma automática nos grupos padrões de INSS e Encargos Sociais (Grupos 1 e 2) e composição/regra de dedução deverá ser parametrizada nos grupos criados.

Macro desconhecida: 'rate'

FP3080 - Elimina Cálculo por Categoria Salarial / FP3100 - Elimina Cálculo por Funcionário

Linha de Produto:	Datasul
Segmento:	Capital Humano, C&P e Educacional
Módulo:	MFP - Folha de Pagamento
Função:	FP3080 - Elimina Cálculo por Categoria Salarial FP3100 - Elimina Cálculo por Funcionário
Situação /Requisito:	O programa FP3020, soma os adicionais no programa FP6040 a cada cálculo, quando o funcionário está em aviso trabalhado.
Solução /Implementação:	Foram feitas alterações para não somar os adicionais no programa FP6040 a cada cálculo, quando o funcionário está em aviso trabalhado.

Macro desconhecida: 'rate'

Extratores BI

Linha de Produto:	Datasul
Segmento:	Capital Humano, C&P e Educacional
Módulo:	MFP - Folha de Pagamento
Função:	Extrator BI
Situação /Requisito:	Ao executar o extrator (mba/emsh_bi_hlq.p, mba/emsh_bi_hlp.p, mba/emsh_bi_hlo.p ou mba/emsh_bi_hlm.p), o sistema apresenta mensagem de inconsistência Progress.
Solução /Implementação:	Foi alterado o extrator para que não apresente a mensagem de inconsistência Progress na execução.

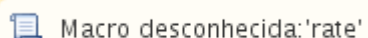

FP3020 - Cálculo da Folha Normal

Linha de Produto:	Datasul
Segmento:	Capital Humano, C&P e Educacional
Módulo:	MFP - Folha de Pagamento
Função:	FP3020 - Cálculo da Folha Normal
Situação /Requisito:	O programa FP3020 - Cálculo da Folha Normal está com divergência quando o programa FP8720 está para o estabelecimento "*" e o sindicato "0".
Solução /Implementação:	Foram efetuadas alterações no programa FP3020 - Cálculo da Folha Normal para calcular, com o estabelecimento "*" e o sindicato "0", o mesmo valor que calcula com o estabelecimento e o sindicato do funcionário no FP8720.

FP3020 - Cálculo Folha de Pagamento

Linha de Produto:	Datasul
Segmento:	Capital Humano, C&P e Educacional.
Módulo:	MFP - Folha de Pagamento
Função:	FP3020 - Cálculo Folha de Pagamento
Situação /Requisito:	O cálculo da folha considera para a integração dos movimentos de VT meses anteriores ao mês/ano referência da folha.
Solução /Implementação:	Foi realizada alteração no programa para considerar somente os movimentos de integração do VT para o mês/ano de referência da folha.

Macro desconhecida: 'rate'

FP1500 - Funcionários

Linha de Produto:	Datasul
Segmento:	Capital Humano, C&P e Educacional
Módulo:	MFP - Folha de Pagamento
Função:	FP1500 - Funcionários
Situação /Requisito:	No programa FP1500 - Funcionários havia o campo Integra XML, que foi retirado no chamado TUNJNE com o OK do cliente, pois não é um campo utilizado no produto. No entanto, precisa que ele seja adicionado novamente na tela.
Solução /Implementação:	Foi retornado o campo ao programa FP1500 - Funcionários conforme solicitado.

FP5900 - Geração Informações DIRF

Linha de Produto:	Datasul
Segmento:	Capital Humano, C&P e Educacional
Módulo:	MFP - Folha de Pagamento
Função:	FP5900 - Geração Informações DIRF
Situação /Requisito:	Foi feita a geração de diferenças salarias para o mês 08/2015 com pagamento em 01/2016, para o mês 09/2015 com pagamento em 02 /2016 e para o mês 10/2015 com pagamento em 03/2016. Ao fazer a geração da DIRF de 2016, é apresentada a quantidade de meses 0001 na aba "RRA" do FP5920 - Manutenção Dados DIRF.
Solução /Implementação:	Foram feitos ajustes para apresentar a quantidade de meses correta, neste caso 0003.

FP5900 - Geração Informações DIRF

Linha de Produto:	Datasul
Segmento:	Capital Humano, C&P e Educacional
Módulo:	MFP - Folha de Pagamento
Função:	FP5900 - Geração Informações DIRF
Situação /Requisito:	O funcionário é desligado em 03/10/2016 "Aviso Prévio indenizado" de 04 /10 a 08/11, rescisão paga em 12/10/2016. Ao gerar a DIRF na pasta "Isento" do programa FP5920, aparecem informações para o Mês 11/2016.
Solução /Implementação:	Foram realizadas alterações no programa para que as informações sejam geradas todas no mês do pagamento da rescisão.

Macro desconhecida: 'rate'

FP5826 / FP6117 / FR5826 / FR5836 - Banco Bradesco

Linha de Produto:	Datasul
Segmento:	Capital Humano, C&P e Educacional
Módulo:	MFP - Folha de Pagamento
Função:	FP5826 - Banco Bradesco FP6117 - Banco Bradesco FR5826 - Banco Bradesco FR5836 - Banco Bradesco
Situação /Requisito:	O campo Nr. Documento se repete, sendo que o banco não aceita repetições neste campo.
Solução /Implementação:	Foi alterada parte do campo Nr. Documento para imprimir um sequencial, que não pode ser repetido e já estava sendo informado pelo cliente, no lugar do estabelecimento.

Macro desconhecida: 'rate'

FP0910 - Complemento Parâmetros Calc PLR

Linha de Produto:	Datasul
Segmento:	Capital Humano, C&P e Educacional
Módulo:	MFP - Folha de Pagamento
Função:	FP0910 - Complemento Parâmetros Calc PLR
Situação /Requisito:	O sistema verifica o salário final de todas as faixas salariais para impedir que um salário inicial seja menor que o salário final anterior, no entanto, não verifica se a sequência é menor, isto é, verifica se o salário inicial de uma faixa salarial é menor do que o salário final da próxima faixa, apresentando inconsistência indevidamente.
Solução /Implementação:	Foi alterado o sistema para que a validação seja feita somente em faixas salariais com sequências menores do que a que é verificada.

Macro desconhecida: 'rate'

FP5905 - Conferência DIRF

Linha de Produto:	Datasul
Segmento:	Capital Humano, C&P e Educacional
Módulo:	MFP - Folha de Pagamento
Função:	FP5905 - Conferência DIRF
Situação /Requisito:	O sistema considera apenas o conteúdo informado no diretório spool do cadastro do usuário, não considera também o subdiretório spool.
Solução /Implementação:	Foi alterado o sistema para considerar o diretório spool e o subdiretório spool do cadastro do usuário.

FP1350 – Alteração Individual de Lotação

Linha de Produto:	Datasul
Segmento:	Capital Humano, C&P e Educacional
Módulo:	Folha de Pagamento
Função:	FP1350 – Alteração Individual de Lotação
Situação /Requisito:	Ao efetuar a alteração do turno do funcionário no programa Alteração Individual de Lotação - FP1350 partindo do botão 'Alter Turno' do programa Acerto de Divergências - PE3130, ocorre inconsistência Progress impossibilitando a alteração do turno.
Solução /Implementação:	Foi alterado o programa para que não ocorra inconsistência Progress ao efetuar a alteração do turno do funcionário.

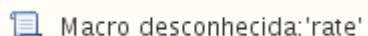

FP7020 – Exporta Movimento Calculado

Linha de Produto:	Datasul
Segmento:	Capital Humano, C&P e Educacional
Módulo:	MFP - Folha de Pagamento
Função:	FP7020 – Exporta Movimento Calculado
Situação /Requisito:	No Layout liberado no programa, para o Tipo de Registro 1, não tem o ; (ponto e vírgula) como separador e no Registro 2 tem o ; (ponto e vírgula). Ao gerar o arquivo, com a opção Tipo Separador = Ponto e Virgula, o programa não coloca esse separador depois do Código do Registro (1 e 2) o que está incorreto.
Solução /Implementação:	Foi alterado o programa para colocar o separador no arquivo e também foi corrigido o layout liberado colocando o ; no Registro 1.

Macro desconhecida: 'rate'

FP0980 - Manutenção Eventos para DIRF

Linha de Produto:	Datasul
Segmento:	Capital Humano, C&P e Educacional
Módulo:	MFP - Folha de Pagamento
Função:	FP0980 - Manutenção Eventos para DIRF
Situação /Requisito:	No programa FP0980 - Manutenção Eventos para DIRF, não é salvo o valor do código ANS.
Solução /Implementação:	Foi alterado o programa para salvar o código ANS.

FP5900 - Geração Informações DIRF

Linha de Produto:	Datasul
Segmento:	Capital Humano, C&P e Educacional
Módulo:	MFP - Folha de Pagamento
Função:	FP5900 - Geração Informações DIRF
Situação /Requisito:	A geração das informações da DIRF não gera no programa FP5920 - Manutenção Dados DIRF os funcionários que não tem rendimento o ano inteiro, mas que tiveram Despesas Médicas.
Solução /Implementação:	Foram efetuadas alterações no programa para que a geração das informações da DIRF considere os funcionários que não tiveram rendimento, mas que tiverem despesas médicas e gere no programa FP5920 - Manutenção Dados DIRF para sair no informe de rendimentos.

FP3790 - Base INSS Negativa Desconsiderada GPS

Linha de Produto:	Datasul
Segmento:	Capital Humano, C&P e Educacional
Módulo:	MFP - Folha de Pagamento
Função:	FP3790 - Base INSS Negativa Desconsiderada GPS
Situação /Requisito:	O programa Base INSS Negativa Desconsiderada GPS (FP3790) imprime a descrição do tomador de uma empresa diferente do tomador da empresa corrente.
Solução /Implementação:	Foi corrigido o programa para apresentar a descrição do tomador da empresa corrente.

Macro desconhecida: 'rate'

FP3020 - Cálculo da Folha Normal

Linha de Produto:	Datasul
Segmento:	Capital Humano, C&P e Educacional
Módulo:	MFP - Folha de Pagamento
Função:	FP3020 - Cálculo da Folha Normal
Situação /Requisito:	O programa FP3020 - Cálculo da Folha Normal não assume a fórmula do programa FP2610 quando essa está para estabelecimento *(asterisco).
Solução /Implementação:	Foram feitas alterações no programa FP3020 - Cálculo da Folha Normal para assumir a fórmula do programa FP2610 com o estabelecimento "" (asterisco).

FP1350 - Alteração Individual de Lotação

Linha de Produto:	Datasul
Segmento:	Capital Humano, C&P e Educacional
Módulo:	MFP - Folha de Pagamento
Função:	FP1350 - Alteração Individual de Lotação
Situação /Requisito:	Ao incluir uma localidade ao funcionário e tentar excluí-la, uma mensagem de inconsistência impede a exclusão dela.
Solução /Implementação:	Foi alterado o programa para que não ocorra a inconsistência na busca pela antiga localidade, que ocasionava a mensagem e impedia a exclusão.

FP3131 – Listagem Movimento PLR

Linha de Produto:	Datasul
Segmento:	Capital Humano, C&P e Educacional
Módulo:	MFP - Folha de pagamento
Função:	FP3131 – Listagem Movimento PLR
Situação /Requisito:	Ao executar a Listagem Movimento PLR (FP3131), na parte de Totais da Empresa, os campos Base calc e Valor ficam com valores arredondados incorretamente.
Solução /Implementação:	Foi alterado o programa para que os totais da empresa fiquem com os valores corretos conforme as totalizações por estabelecimento.

Macro desconhecida: 'rate'

FP3500 – Emissão Coletiva de Envelopes

Linha de Produto:	Datasul
Segmento:	Capital Humano, C&P e Educacional
Módulo:	MFP - Folha de Pagamento
Função:	FP3500 – Emissão Coletiva de Envelopes
Situação /Requisito:	Quando o usuário optar por enviar e-mail pelo programa FP3500 – Emissão Coletiva de Envelopes, é apresentada a mensagem 'Remetente da mensagem incorreto(a)'.
Solução /Implementação:	Foi alterado o programa para que seja possível enviar o e-mail sem inconsistências.

FP2160 - Manutenção Movimento Prestador

Linha de Produto:	Datasul
Segmento:	Capital Humano, C&P e Educacional
Módulo:	MFP - Folha de Pagamento
Função:	FP2160 - Manutenção Movimento Prestador
Situação /Requisito:	Ao lançar um movimento para um prestador de serviço que esteja parametrizado como motorista e tenha redução da base de cálculo para motorista Carga ou Passageiro, ao pressionar o botão "Calcular", está alterando indevidamente a base e o valor do ISS.
Solução /Implementação:	Foram efetuadas alterações no programa para calcular a base e valor de ISS corretamente.

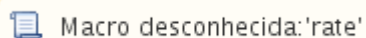

FP5862 - Emissão Comprovante Salarial (Bradesco)

Linha de Produto:	Datasul
Segmento:	Capital Humano, C&P e Educacional
Módulo:	MFP - Folha de Pagamento
Função:	FP5862 - Emissão Comprovante Salarial (Bradesco)
Situação /Requisito:	O campo CTPS é impresso incompleto.
Solução /Implementação:	O campo Datasul possui 8 caracteres, enquanto o do banco possui 6 caracteres, foi corrigido para imprimir os 6 últimos dígitos, cortando os dois zeros a esquerda.

Macro desconhecida: 'rate'

FP4061 - Gerador de Relatórios

Linha de Produto:	Datasul
Segmento:	Capital Humano, C&P e Educacional
Módulo:	MFP - Folha de Pagamento
Função:	FP4061 - Gerador de Relatórios
Situação /Requisito:	O sistema não encontra os campos Município de Nascimento e Município de Endereço do programa FP1440A para a impressão.
Solução /Implementação:	Foi ajustado o sistema para procurar pelos campos corretos.

FP1585 – Funcionários por Endereço

Linha de Produto:	Datasul
Segmento:	Capital Humano, C&P e Educacional
Módulo:	Folha de Pagamento
Função:	FP1585 – Funcionários por Endereço
Situação /Requisito:	No relatório de Funcionários por Endereço - FP1585, o número da residência não deve ser impresso se no programa Manutenção Pessoa Física - FP1440 o campo N° Res estiver "0" (zero).
Solução /Implementação:	Foi corrigido o programa para não apresentar o número da residência no relatório se no programa Manutenção Pessoa Física - FP1440 o campo "N° Res" estiver "0" (zero).

FP5960 - Geração Arquivo DIRF

Linha de Produto:	Datasul
Segmento:	Capital Humano, C&P e Educacional
Módulo:	MFP - Folha de Pagamento
Função:	FP5960 - Geração Arquivo DIRF
Situação /Requisito:	O funcionário teve valor de pensão alimentícia descontado em férias, este valor está gravado em Manutenção Bases Cálculo Pensão Alimentícia - FP6100 e também em Manutenção Informações Imposto de Renda - FP6020 , foi considerado na geração da DIRF e gravado em Manutenção Dados DIRF - FP5920 , no entanto, o valor não é considerado na geração do arquivo da DIRF e os valores de pensão alimentícia são gerados no arquivo para o mês de referência e não para o mês de pagamento da pensão, que é o correto.
Solução /Implementação:	Foram efetuadas alterações na geração do arquivo da DIRF para considerar a pensão alimentícia de férias e para gerar os valores de pensão alimentícia para o mês de pagamento.

Macro desconhecida: 'rate'

FP8700 – Manutenção Fórmula Cálculo Variação Salarial

Linha de Produto:	Datasul
Segmento:	Capital Humano, C&P e Educacional
Módulo:	MFP - Folha de Pagamento
Função:	FP8700 – Manutenção Fórmula Cálculo Variação Salarial
Situação /Requisito:	No programa Manutenção Fórmula Cálculo Variação Salarial - FP8700, o sistema apresenta a mensagem 17076 indevidamente.
Solução /Implementação:	Foi ajustado o programa para que a mensagem referente a permissões do usuário não seja apresentada indevidamente.

Macro desconhecida: 'rate'

FP5960 - Geração Arquivo DIRF

Linha de Produto:	Datasul
Segmento:	Capital Humano, C&P e Educacional
Módulo:	MFP - Folha de Pagamento
Função:	FP5960 - Geração Arquivo DIRF
Situação /Requisito:	O valor dos eventos isentos para IRF que estão relacionados no grupo “Indenização Rescisão/PDV/Acidente Trabalho” do programa FP0980 - Manutenção Eventos para DIRF são apresentados no arquivo nos campos de indenização na Rescisão e Isento Outros.
Solução /Implementação:	Foram feitos ajustes para que o valor dos eventos isentos para IRF que estão relacionados no grupo “Indenização Rescisão/PDV/Acidente Trabalho” do programa FP0980 - Manutenção Eventos para DIRF não apareçam no campo “Isento Outros” do arquivo.

Macro desconhecida: 'rate'

FP5960 - Geração Arquivo DIRF

Linha de Produto:	Datasul
Segmento:	Capital Humano, C&P e Educacional
Módulo:	MFP - Folha de Pagamento
Função:	FP5960 - Geração Arquivo DIRF
Situação /Requisito:	A geração do arquivo da DIRF não leva a diferença de pensão alimentícia a maior em Dezembro quando a empresa pagou a folha de pagamento fora do mês e desmarca o parâmetro "IR Recálculo 13° DIRF ano seguinte" no FP0500 - Manutenção Parâmetro Empresa RH.
Solução /Implementação:	Foram efetuados ajustes para levar a diferença a maior de pensão de 13° salário em Dezembro quando a empresa paga a folha de pagamento fora do mês e desmarca o parâmetro "IR Recálculo 13° DIRF ano seguinte" no FP0500 - Manutenção Parâmetro Empresa RH.

Macro desconhecida: 'rate'

FP5900 - Geração Informações DIRF

Linha de Produto:	Datasul
Segmento:	Capital Humano, C&P e Educacional
Módulo:	MFP - Folha de Pagamento
Função:	FP5900 - Geração Informações DIRF
Situação /Requisito:	Ao gerar o programa FP4510 - Informe de Rendimentos - Física, o valor de previdência privada está incorreto. Os quadros 3 e 7 do informe apresentam valores distintos para a previdência privada.
Solução /Implementação:	Foi alterado o programa FP5900 - Geração Informações DIRF para não considerar o valor de previdência privada, quando o ano de pagamento for diferente do ano de referência na tela.

Macro desconhecida: 'rate'

FP5960 - Geração Arquivo DIRF

Linha de Produto:	Datasul
Segmento:	Capital Humano, C&P e Educacional
Módulo:	MFP - Folha de Pagamento
Função:	FP5960 - Geração Arquivo DIRF
Situação /Requisito:	Quando existe parametrizado no programa FP0980 - Manutenção Eventos para a DIRF mais de um evento para previdência privada e com o mesmo prestador, o sistema carrega no arquivo da DIRF, em cada mês, somente um evento e ignora os demais.
Solução /Implementação:	Foi alterada a geração do arquivo para que, em cada mês, o sistema some todos os eventos de previdência privada de um mesmo prestador.

Macro desconhecida: 'rate'

FP4510 - Informe de Rendimentos

Linha de Produto:	Datasul
Segmento:	Capital Humano, C&P e Educacional
Módulo:	MFP - Folha de Pagamento
Função:	FP4510 - Informe de Rendimentos
Situação /Requisito:	Ao gerar o informe de rendimento do produto com a classificação por Unidade de Lotação, o sistema não emite na sequência correta conforme a sequência da unidade de lotação.
Solução /Implementação:	Foram feitas alterações para fazer a quebra por sequência de lotação, nível de lotação e código de unidade de lotação conforme os demais relatórios que utilizam esta classificação.

Macro desconhecida: 'rate'

FP5960 - Geração Arquivo DIRF

Linha de Produto:	Datasul
Segmento:	Capital Humano, C&P e Educacional
Módulo:	MFP - Folha de Pagamento
Função:	FP5960 - Geração Arquivo DIRF
Situação /Requisito:	No cadastro de Pessoa Física - FP1440, a pensionista está cadastrada com espaços. Na geração do arquivo da DIRF, o nome da pensionista aparece mais do que a quantidade de vezes que está cadastrada e ao validar o arquivo, o sistema apresenta a mensagem "Este Registro deve ser único para cada Bloco INFPA".
Solução /Implementação:	Foram realizados ajustes no programa da geração do arquivo para corrigir a situação acima.

Macro desconhecida: 'rate'

FP4510 - Informe de Rendimentos - Física

Linha de Produto:	Datasul
Segmento:	Capital Humano, C&P e Educacional
Módulo:	MFP - Folha de Pagamento
Função:	FP4510 - Informe de Rendimentos - Física
Situação /Requisito:	Conforme a opção de quebra selecionada, a mensagem de aprovação pela IN RFB é alterada.
Solução /Implementação:	Foi alterada a informação do rodapé para ser impressa a mesma informação independente da classificação.

Macro desconhecida: 'rate'

FP4510 - Informe de Rendimentos - Física

Linha de Produto:	Datasul
Segmento:	Capital Humano, C&P e Educacional
Módulo:	MFP - Folha de Pagamento
Função:	FP4510 - Informe de Rendimentos - Física
Situação /Requisito:	O quadro 7 do informe de rendimentos (FP4510) soma o valor da previdência privada normal com o de 13° salário indevidamente.
Solução /Implementação:	Foi alterado o programa para não considerar o valor da previdência privada de 13° salário no quadro 7.

Macro desconhecida: 'rate'

FP5960 - Geração Arquivo DIRF

Linha de Produto:	Datasul
Segmento:	Capital Humano, C&P e Educacional
Módulo:	MFP - Folha de Pagamento
Função:	FP5960 - Geração Arquivo DIRF
Situação /Requisito:	Depois da atualização do último pacote "04", expedido dia 20/02, os afastados estão sendo considerados para DIRF, sendo que isso não deve ocorrer, para os casos que tem despesas médicas, ocorre inconsistência no validador.
Solução /Implementação:	Foi alterado programa para não listar caso não tenha retenção e se caso o salário não ultrapasse o limite de DIRF c/ Vínculo, ainda que tenha despesas médicas.

Macro desconhecida: 'rate'

FP1500 - Funcionários

Linha de Produto:	Datasul
Segmento:	Capital Humano, C&P e Educacional
Módulo:	MFP - Folha de Pagamento
Função:	FP1500 - Funcionários
Situação /Requisito:	Quando o grupo "*" está autorizado no programa FP0590 para o programa FP1500, as permissões definidas para os grupos específicos no programa FP0170 são ignoradas.
Solução /Implementação:	Foi alterado para ignorar o grupo "*" nas validações de segurança.

FP8870 - Monitor Integração TSA

Linha de Produto:	Datasul
Segmento:	Capital Humano, C&P e Educacional
Módulo:	MFP - Folha de Pagamento
Função:	FP8870 - Monitor Integração TSA
Situação /Requisito:	<p>Criar validação no HCM para apenas permitir as alterações quando tiver a sequência do TURNO.</p> <p>Alterar a API que gera o XML do funcionário para gerar o histórico de turnos completo, em vez de gerar apenas o turno ativo.</p>
Solução /Implementação:	Foi alterado validação para que não seja gerado XML com turno com sequência 0. Foi incluído um campo na tela do programa FP8875 para que, quando fizer a carga de ajuste da informação de funcionário, não envie o código do crachá.

FP5960 - Geração Arquivo DIRF

Linha de Produto:	Datasul
Segmento:	Capital Humano, C&P e Educacional
Módulo:	MFP - Folha de Pagamento
Função:	FP5960 - Geração Arquivo DIRF
Situação /Requisito:	Ocorrem inconsistência ao validar o arquivo gerado pelo validador DIRF 2017. Inconsistências no número do recibo, relacionados a informações para Copa, no número do telefone e número do Fax e no tamanho do registro relacionado ao RRA.
Solução /Implementação:	Foram realizados ajustes para permitir que o arquivo seja importado sem inconsistência.

Macro desconhecida: 'rate'

FP4510 - Informe de Rendimentos - Física

Linha de Produto:	Datasul
Segmento:	Capital Humano, C&P e Educacional
Módulo:	MFP - Folha de Pagamento
Função:	FP4510 - Informe de Rendimentos - Física
Situação /Requisito:	O informe de rendimentos não demonstra os valores de reembolsos de despesas médicas. Também não apresenta as informações de despesas médicas conforme layout de impressão do informe de rendimentos gerado pelo validador da Receita Federal.
Solução /Implementação:	Foram efetuadas alterações no programa para impressão das despesas e reembolsos médicos conforme novo layout apresentado no informe do validador da DIRF. Esta alteração obrigou a remoção dos parâmetros frente/verso por haver limitação técnica em função da descontinuidade das bibliotecas. Também foram retirados os campos em tela do programa que permitiam a demonstração das despesas médicas no informe de rendimentos por evento ou somente os totais.

Macro desconhecida: 'rate'

FP5960 - Geração Arquivo DIRF

Linha de Produto:	Datasul
Segmento:	Capital Humano, C&P e Educacional
Módulo:	MFP - Folha de Pagamento
Função:	FP5960 - Geração Arquivo DIRF
Situação /Requisito:	O pensionista possui movimentação somente em 01/2017. Ao gerar a DIRF diferente a 2016, o sistema exibe o pensionista no arquivo, no entanto, com os valores em branco.
Solução /Implementação:	Foi alterado o programa para que não gere informações de pensão para pensionistas que possuem movimentação somente a partir do ano posterior ao gerado na DIRF.

Macro desconhecida: 'rate'

FP5960 - Geração Arquivo DIRF

Linha de Produto:	Datasul
Segmento:	Capital Humano, C&P e Educacional
Módulo:	MFP - Folha de Pagamento
Função:	FP5960 - Geração Arquivo DIRF
Situação /Requisito:	Caso o funcionário não tenha renda anual superior a R\$ 28.559,70 e não tenha imposto retido no ano, no entanto, possui pagamento de RRA - Rendimentos Recebidos Acumuladamente - pago no ano, o funcionário deve constar no arquivo de importação da DIRF.
Solução /Implementação:	Foi alterado o programa para que, caso o funcionário esteja na situação acima, deverá constar no arquivo da DIRF a ser importado no validador da DIRF.

Macro desconhecida: 'rate'

FP1520E - Acerto Réplica RRA

Linha de Produto:	Datasul
Segmento:	Capital Humano, C&P e Educacional
Módulo:	MFP - Folha de Pagamento
Função:	FP1520E - Acerto Réplica RRA
Situação /Requisito:	Os valores contidos na aba RRA do programa Manutenção Informações Imposto de Renda - FP6020 não coincidem com os valores da ficha financeira - FP5905.
Solução /Implementação:	Foi alterado o programa de acerto para replicar os valores do movimento calculado do funcionário para a aba RRA do programa Manutenção Informações Imposto de Renda - FP6020.

Macro desconhecida: 'rate'

FP6117 - Banco Bradesco

Linha de Produto:	Datasul
Segmento:	Capital Humano, C&P e Educacional
Módulo:	MFP - Folha de Pagamento
Função:	FP6117 - Banco Bradesco
Situação /Requisito:	A opção "Seleção + Digitação" não seleciona os registros corretamente na página Digitação.
Solução /Implementação:	Foi ajustado o programa para selecionar devidamente os registros na página de seleção.

Acerto RRA De/Para Retenção 0561-1889

Linha de Produto:	Datasul
Segmento:	Capital Humano, C&P e Educacional
Módulo:	MFP - Folha de Pagamento
Função:	Manutenção Dados DIRF - Física - FP5920
Situação /Requisito:	<p>No programa Manutenção Dados DIRF - Física - FP5920, para vários funcionários, os valores de RRA ficam no código de retenção 0561, em vez de ficarem no código de retenção 1889. Com isso, no validador da DIRF, estes valores entram no grupo "Rendimentos Tributáveis" em vez de entrarem no grupo "Rendimentos Recebidos Acumuladamente".</p> <p>No programa FP5920, para o código de retenção 1889, o campo QTD MESES está zerado.</p>
Solução /Implementação:	<p>Foi alterado o programa de acerto_de0561_para1889_rra_fp5920 para copiar os valores de RRA do código de retenção 0561 para o código de retenção 1889 no programa Manutenção Dados DIRF - Física - FP5920.</p> <p>Foi alterado o programa de certo_preenche_qtd_meses_1889_rra_fp5920 para carregar o campo QTD MESES com o número de meses que aparece na aba RRA.</p>

FP5960 - Geração Arquivo DIRF

Linha de Produto:	Datasul
Segmento:	Capital Humano, C&P e Educacional
Módulo:	MFP - Folha de Pagamento
Função:	FP5960 - Geração Arquivo DIRF
Situação /Requisito:	O arquivo da DIRF (FP5960 - Geração Arquivo DIRF) está com a quantidade de meses igual para todos os funcionários, quando o código de retenção é 1889. No entanto, cada funcionário apresenta uma quantidade diferente no programa FP5920 - Manutenção Dados DIRF.
Solução /Implementação:	Foi alterado o programa para buscar a quantidade de meses conforme o que está parametrizado para cada funcionário em FP5920 - Manutenção Dados DIRF.

Macro desconhecida: 'rate'

4.10.2 Gestão de Pessoal - Manutenção - 12.1.16

Administração de Treinamento - Manutenção - 12.1.16

AT0442 - Lista Avaliação

Linha de Produto:	Datasul
Segmento:	Capital Humano, C&P e Educacional
Módulo:	MAT - Administração de Treinamento
Função:	AT0442 - Lista Avaliação
Situação /Requisito:	Não é impresso o campo Cont Programático configurado no programa AT0034, pois seleciona outro campo.
Solução /Implementação:	Foi atualizado o programa para o campo correto.

Macro desconhecida: 'rate'

Cargos e Salários - Manutenção - 12.1.16

CA0312 – Propostas Salariais

Linha de Produto:	Datasul
Segmento:	Capital Humano, C&P e Educacional
Módulo:	MCA - Cargos e Salários
Função:	CA0312 – Propostas Salariais
Situação /Requisito:	O relatório de Propostas Salariais - CA0312 apresenta valores de propostas salariais diferente dos valores cadastrados no programa Manutenção Proposta Salarial - CA0016.
Solução /Implementação:	Foi corrigido o programa para mostrar os valores de propostas salariais corretamente.

Macro desconhecida: 'rate'

Desenvolvimento de Pessoal - Manutenção - 12.1.16

DS0013 - Manutenção Seleção Avaliado x Avaliador

Linha de Produto:	Datasul
Segmento:	Capital Humano, C&P e Educacional
Módulo:	MDS - Desenvolvimento de Pessoal
Função:	DS0013 - Manutenção Seleção Avaliado x Avaliador
Situação /Requisito:	No programa DS0013 - Manutenção Seleção Avaliado x Avaliador, não é possível realizar manutenção em estrutura de avaliador para desligados.
Solução /Implementação:	Foram efetuadas alterações para que funcionários desligados sejam apresentados no programa.

Macro desconhecida: 'rate'

DS9001 - Resposta Avaliação Pessoal

Linha de Produto:	Datasul
Segmento:	Capital Humano, C&P e Educacional
Módulo:	MDS - Desenvolvimento de Pessoal
Função:	DS9001 - Resposta Avaliação Pessoal
Situação /Requisito:	Quando o usuário termina de responder uma avaliação pelo programa DS9001 - Resposta Avaliação Pessoal, o sistema apresenta mensagem de inconsistência Progress.
Solução /Implementação:	Foi alterado o programa para não apresentar a mensagem de inconsistência Progress.

Macro desconhecida: 'rate'

Recrutamento e Seleção - Manutenção - 12.1.16

RS0779 - Situação de Requisição

Linha de Produto:	Datasul
Segmento:	Capital Humano, C&P e Educacional
Módulo:	MRS - Recrutamento e Seleção
Função:	RS0779 - Situação de Requisição
Situação /Requisito:	O programa RS0779 - Situação de Requisição exibe uma quantidade de dias indevida no campo Dias Atend.
Solução /Implementação:	Foi alterado o programa para contabilizar os dias de atendimento corretamente. Incluída a validação na rotina RS0773 - Finalizar Requisição para não permitir que a data de encerramento seja menor que a data de reabertura, caso a requisição já tenha sido reaberta.

Macro desconhecida: 'rate'

RS0278 - Candidatos para Admissão

Linha de Produto:	Datasul
Segmento:	Capital Humano, C&P e Educacional
Módulo:	MRS - Recrutamento e Seleção
Função:	RS0278 - Candidatos para Admissão
Situação /Requisito:	O programa utiliza os antigos campos de Estabelecimento e Empresa do funcionário responsável, passando informações em branco.
Solução /Implementação:	Foi alterado o programa para buscar as informações dos campos corretos.

Macro desconhecida: 'rate'

4.10.3 Portal HCM - Manutenção - 12.1.16

Demonstrativo Rescisão

Linha de Produto:	Datasul
Segmento:	Capital Humano, C&P e Educacional
Módulo:	Portal HCM
Função:	Rescisão
Situação /Requisito:	<ol style="list-style-type: none"> 1. Ao abrir a tela "Demonstrativo de Cálculo", não são apresentados os funcionários com rescisão para o Coordenador. 2. A impressão do demonstrativo de Cálculo de Rescisão não apresenta informações. 3. A impressão do aviso prévio não apresenta informações.
Solução /Implementação:	<ol style="list-style-type: none"> 1. Foi corrigido o produto para filtrar corretamente os funcionários que possuem rescisão e respeitar as datas selecionadas. 2. Foi corrigido o produto para enviar corretamente os dados para a geração do relatório do Cálculo de Rescisão. 3. Foi corrigido o produto para enviar corretamente os dados para a geração da impressão do Aviso Prévio.
Requisito (ISSUE):	MRH-817 / MRH-3685 / MRH-3691 / MRH-427 / MRH-3696

Linha de Produto:	Datasul
Segmento:	Capital Humano, C&P e Educacional
Módulo:	Portal HCM

Função:	Benefícios
Situação /Requisito:	<ol style="list-style-type: none"> 1. Na emissão do protocolo de entrega de benefícios, estão sendo listados os valores de outros benefícios dos funcionários. 2. A tela de Protocolo de Benefícios do Portal HCM possui filtro de período, no entanto, o relatório base dessa tela (BS1690) não emite informações de histórico.
Solução /Implementação:	<ol style="list-style-type: none"> 1. Foi corrigido o produto para listar somente os valores do benefício selecionado para a impressão do protocolo. 2. Foi removido o campo de data da tela de Protocolo de Benefícios.
Requisito (ISSUE):	MRH-817 / MRH-3685 / MRH-3691 / MRH-427 / MRH-3696

Macro desconhecida: 'rate'

Rescisão

Linha de Produto:	Datasul
Segmento:	Capital Humano, C&P e Educacional
Módulo:	Portal HCM
Função:	Rescisão
Situação /Requisito:	Durante o processo de rescisão, o Portal HCM valida os campos do E-social, ainda que o estabelecimento não está parametrizado para utilizá-lo.
Solução /Implementação:	Foi alterado o produto para não validar os campos do E-social quando o estabelecimento não o utilizar.

Macro desconhecida: 'rate'

Monitor de Processos

Linha de Produto:	Datasul
Segmento:	Capital Humano, C&P e Educacional
Módulo:	EPE - Portal HCM
Função:	Monitor de Processos
Situação /Requisito:	Ao finalizar um Workflow pelo Monitor de Processos, a tela Carregando não é apresentada. Dessa forma, ao clicar várias vezes no botão Finalizar, ocasiona inconsistência em tela.
Solução /Implementação:	Foi alterado o produto para exibir corretamente a tela Carregando durante o processo de finalização dos Workflows.

Macro desconhecida: 'rate'

4.10.4 Responsabilidade Social - Manutenção - 12.1.16

Gestão Ambiental - Manutenção - 12.1.16

GA0080 - Manutenção Agenda de Tarefas

Linha de Produto:	Datasul
Segmento:	Capital Humano, C&P e Educacional
Módulo:	MGA - Gestão Ambiental
Função:	GA0080 - Manutenção Agenda de Tarefas
Situação /Requisito:	Não estão sendo criadas pendências de tarefas para o usuário responsável, conforme criação ou manutenção de registros nos processos dos módulos Medicina e Segurança do Trabalho.
Solução /Implementação:	Foram alterados os programas para considerar o campo específico da tabela em vez do código livre.

Macro desconhecida: 'rate'

GA0008 - Manutenção Responsável GA

Linha de Produto:	Datasul
Segmento:	Capital Humano, C&P e Educacional
Módulo:	MGA - Gestão Ambiental
Função:	GA0008 - Manutenção Responsável GA
Situação /Requisito:	Ao abrir o programa, o sistema apresenta mensagem de inconsistência. Depois de clicar em OK da mensagem, executa corretamente.
Solução /Implementação:	Foi alterado programa para não apresentar a inconsistência Progress.

Macro desconhecida: 'rate'

Medicina do Trabalho - Manutenção - 12.1.16

MT0730 - Geração PCMSO

Linha de Produto:	Datasul
Segmento:	Capital Humano, C&P e Educacional
Módulo:	MMT - Medicina do Trabalho
Função:	MT0730 - Geração PCMSO
Situação /Requisito:	No programa Geração PCMSO (MT0730), quando é feita a geração do PCMSO para um funcionário reintegrado à empresa, o sistema não considera a data do último exame médico na hora da programação.
Solução /Implementação:	Foi alterado o programa para considerar o funcionário que foi reintegrado.

Macro desconhecida: 'rate'

MT0726 - Atestado Médico - ASO

Linha de Produto:	Datasul
Segmento:	Capital Humano, C&P e Educacional
Módulo:	MMT - Medicina do Trabalho
Função:	MT0726 - Atestado Médico - ASO
Situação/Requisito:	O programa de formação de atividades do funcionário não possui filtro.
Solução /Implementação:	Foi incluído o campo de filtro por descrição da atividade.

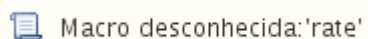

MT0598 - Relatório Anual PCMSO

Linha de Produto:	Datasul
Segmento:	Capital Humano, C&P e Educacional
Módulo:	MMT - Medicina do Trabalho
Função:	MT0598 - Relatório Anual PCMSO
Situação /Requisito:	Ao gerar o relatório Anual PCMSO (MT0598) em ambiente com LibreOffice, o sistema apresenta mensagem de inconsistência Progress.
Solução /Implementação:	Foi alterado programa para não gerar a inconsistência Progress.

MT0526 - Relatório Atestado Médico - ASO

Linha de Produto:	Datasul
Segmento:	Capital Humano, C&P e Educacional
Módulo:	MMT - Medicina do Trabalho
Função:	MT0526 - Relatório Atestado Médico - ASO
Situação /Requisito:	O programa MT0726 permite a inclusão de ASO de mudança de função sem o usuário informar os dados de destino e ao executar o relatório MT0526 - Relatório Atestado Médico - ASO, ocorrendo inconsistência Progress.
Solução /Implementação:	Foi acrescentada uma mensagem no processo de inclusão de ASO caso o usuário não tenha informado os dados de destino de mudança de função. Alterado o relatório para não apresentar mais a inconsistência caso os dados de destino não tenham sido informadas.

Macro desconhecida: 'rate'

MT0571 - Relatório Exame Audiométrico

Linha de Produto:	Datasul
Segmento:	Capital Humano, C&P e Educacional
Módulo:	MMT - Medicina do Trabalho
Função:	MT0571 - Relatório Exame Audiométrico
Situação /Requisito:	No programa Relatório Exame Audiométrico (MT0571), ao fazer a geração do relatório, está sendo apresentado o cargo incorreto do funcionário.
Solução /Implementação:	Foi alterado o programa para verificar o histórico do cargo do funcionário conforme a data de resultado do exame.

Macro desconhecida: 'rate'

MT0510 - Relatório Exames Complementares

Linha de Produto:	Datasul
Segmento:	Capital Humano, C&P e Educacional
Módulo:	MMT - Medicina do Trabalho
Função:	MT0510 - Relatório Exames Complementares
Situação /Requisito:	No programa Relatórios Exames Complementares (MT0510), ao fazer a geração do relatório via RPW, o programa não faz a geração no diretório spool do servidor, sendo que outros relatórios fazem essa geração corretamente.
Solução /Implementação:	Foi alterado o programa para considerar a parametrização por RPW.

Macro desconhecida: 'rate'

MT0598 - Relatório Geral PCMSO

Linha de Produto:	Datasul
Segmento:	Capital Humano, C&P e Educacional
Módulo:	MMT - Medicina do Trabalho
Função:	MT0598 - Relatório Geral PCMSO
Situação /Requisito:	No programa Relatório Geral PMCSO - MT0598, ao gerar o relatório, quando tem determinados riscos de acidentes sem fonte geradora de risco, o relatório demonstra os exames relacionados a esses riscos acidentes.
Solução /Implementação:	Foi alterado o programa para exibir os exames somente quando o risco tiver fonte geradora relacionada.

Macro desconhecida: 'rate'

MT0726 - Atestado Médico - ASO

Linha de Produto:	Datasul
Segmento:	Capital Humano, C&P e Educacional
Módulo:	MMT - Medicina do trabalho
Função:	MT0726 - Atestado Médico - ASO
Situação /Requisito:	No programa Atestado Médico - ASO - MT0726, o sistema não permite relacionar exames ao ASO de forma manual.
Solução /Implementação:	Foi alterado o programa para permitir relacionar os exames por meio do número da ficha médica em vez de empresa e estabelecimento do candidato.

Macro desconhecida: 'rate'

MT0510 - Relatório Exames Complementares

Linha de Produto:	Datasul
Segmento:	Capital Humano, C&P e Educacional
Módulo:	MMT - Medicina do Trabalho
Função:	MT0510 - Relatório Exames Complementares
Situação /Requisito:	No programa Relatório Exames Complementares - MT0510, ao gerar o relatório com um exame com grupo 06 - Laboratoriais, é sempre apresentado o parecer como anormal, sendo que o valor do resultado está dentro da normalidade estabelecida.
Solução /Implementação:	Foi alterado programa para fazer a leitura da tabela corretamente.

Macro desconhecida: 'rate'

MT0571 - Relatório Exame Audiométrico

Linha de Produto:	Datasul
Segmento:	Capital Humano, C&P e Educacional
Módulo:	MMT - Medicina do Trabalho
Função:	MT0571 - Relatório Exame Audiométrico
Situação /Requisito:	No programa Relatório Exame Audiométrico (MT0571), ao realizar a geração do relatório, o sistema apresenta a unidade de lotação incorreta do funcionário.
Solução /Implementação:	Foi alterado o programa para considerar o histórico de unidade de lotação do Funcionário.

Macro desconhecida: 'rate'

MT0726 - Atestado Médico - ASO

Linha de Produto:	Datasul
Segmento:	Capital Humano, C&P e Educacional
Módulo:	MMT - Medicina do Trabalho
Função:	MT0726 - Atestado Médico - ASO
Situação /Requisito:	No programa Relatório Atestado Médico ASO - MT0526, não demonstra riscos que estão relacionados ao ASO de mudança de função.
Solução /Implementação:	Foi alterado programa para que, quando for vincular os riscos com o ASO de mudança de função, grave as informações de empresa e estabelecimento do destino do funcionário.

MT0828 - Gerenciador Médico

Linha de Produto:	Datasul
Segmento:	Capital Humano, C&P e Educacional
Módulo:	MMT - Medicina do Trabalho
Função:	MT0828 - Gerenciador Médico
Situação /Requisito:	Ao adicionar um ASO, o sistema apresenta inconsistência em tela , devido as alterações feitas no chamado TTSUZG não terem sido repassadas para o v12pm263.
Solução /Implementação:	Foram repassadas as alterações do v05pm263 para o v12pm263.

Segurança do Trabalho - Manutenção - 12.1.16

ST0760 - EPIs Entregues por Funcionário

Linha de Produto:	Datasul
Segmento:	Capital Humano, C&P e Educacional
Módulo:	MST - Segurança do Trabalho
Função:	ST0760 - EPIs Entregues por Funcionário
Situação:	Não é permitido cadastrar EPIs em funcionários sem fazer a integração com o estoque.
Solução:	Foi adicionado o botão para fechar o cadastramento da integração com o estoque sem cancelar a adição da EPI no funcionário.

Macro desconhecida: 'rate'

ST0552 – Ficha Acidente

Linha de Produto:	Datasul
Segmento:	Capital Humano, C&P e Educacional
Módulo:	Segurança do Trabalho
Função:	ST0552 – Ficha Acidente
Situação /Requisito:	O programa Ficha Acidente - ST0552 não imprime no relatório de formato doc todas as causas cadastradas no programa Acidente Trabalho - ST0701.
Solução /Implementação:	Foi alterado o programa para que seja possível escolher a opção de impressão em HTML onde todas as informações podem ser visualizadas.

Macro desconhecida: 'rate'

ST0760 - EPIs Entregues por Funcionário

Linha de Produto:	Datasul
Segmento:	Capital Humano, C&P e Educacional
Módulo:	MST - Segurança do Trabalho
Função:	ST0760 - EPIs Entregues por Funcionário
Situação /Requisito:	No programa EPIs Entregues por Funcionário - ST0760 , ao realizar a devolução de EPI ao estoque, leva a data de entrega em vez de registrar a data de devolução.
Solução /Implementação:	Foi alterado o programa para quando existir data de devolução enviar essa informação para atualizar o Estoque (EMS).

ST0590 - Emissão do PPRA

Linha de Produto:	Datasul
Segmento:	Capital Humano, C&P e Educacional
Módulo:	MST - Segurança do Trabalho
Função:	ST0590 - Emissão do PPRA
Situação /Requisito:	No programa Emissão do PPRA - ST0590, não aparecem alguns grupos homogêneos de risco.
Solução /Implementação:	Foi alterado o programa para que todos os grupos homogêneos de risco sejam listados corretamente.

ST0740 - Reuniões CIPA

Linha de Produto:	Datasul
Segmento:	Capital Humano, C&P e Educacional
Módulo:	MST - Segurança do Trabalho
Função:	ST0740 - Reuniões CIPA
Situação /Requisito:	<ol style="list-style-type: none"> 1. No programa Reuniões CIPA (ST0740), ao criar em uma reunião não são apresentados os componentes da CIPA como participantes que são diferentes de candidatos. 2. No programa Reuniões CIPA (ST0740), ao formar os participantes, os candidatos já são apresentados como participantes.
Solução /Implementação:	<ol style="list-style-type: none"> 1. Foi alterado programa para carregar as informações dos participantes corretamente. 2. Foi alterado programa para carregar os participantes que não são do tipo candidato.

Macro desconhecida: 'rate'

ST0029 - Riscos Laudo Ambiental

Linha de Produto:	Datasul
Segmento:	Capital Humano, C&P e Educacional
Módulo:	MST - Segurança do Trabalho
Função:	ST0029 - Riscos Laudo Ambiental
Situação /Requisito:	Ao realizar a cópia de informações de um laudo para outro, o sistema apresenta mensagem de inconsistência Progress.
Solução /Implementação:	Foi alterado o programa para que a situação reportada não ocorra.

Macro desconhecida: 'rate'

ST0778 - Manutenção Perfil Profissiográfico

Linha de Produto:	Datasul
Segmento:	Capital Humano, C&P e Educacional
Módulo:	MST - Segurança do Trabalho
Função:	ST0778 - Manutenção Perfil Profissiográfico
Situação /Requisito:	Nos programas Perfil Profissiográfico (ST0578/ST0778), são apresentadas divergências nos períodos dos funcionários quando a GFIP for parametrizada por Histórico Agentes Nocivos.
Solução /Implementação:	Foram alterados os programas para gerar os períodos do histórico do funcionário corretamente.

ST0501 - Comunicação de Acidente de Trabalho

Linha de Produto:	Datasul
Segmento:	Capital Humano, C&P e Educacional
Módulo:	MST - Segurança do Trabalho
Função:	ST0501 - Comunicação de Acidente de Trabalho
Situação /Requisito:	No programa Comunicação de Acidente de Trabalho - ST0501, ao gerar o relatório, o nome da ocupação e o CBO estão diferentes do cargo cadastrado no programa Acidentes Trabalho - ST0701.
Solução /Implementação:	Foi ajustado o programa para que apresente o nome da ocupação e CBO de acordo com o cargo cadastrado no programa Acidentes Trabalho - ST0701.

4.11 Saúde - Manutenção - 12.1.16

4.11.1 Foundation - Manutenção - 12.1.16

Demonstrativos de Pagamento e Análise de Conta

Linha de Produto:	Datasul
Segmento:	Saúde
Módulo:	Gestão de Planos de Saúde
Função:	HTZ - Geração de Demonstrativo
Situação:	Ao gerar o demonstrativo de pagamento e análise de conta no Foundation, o sistema gerava os arquivos corretamente, porém na exibição em tela os dados da geração estavam inconsistentes.
Solução:	Realizado ajuste para solucionar a situação reportada.

Macro desconhecida: 'rate'

Dígitos do Contratante na Geração do SIB

Linha de Produto:	Datasul
Segmento:	Saúde
Módulo:	Gestão Planos de Saúde
Função:	HTZ - Geração SIB
Situação:	Na geração do SIB, não era possível filtrar o contratante com código contendo 9 dígitos.
Solução:	Realizado ajuste na tela do Foundation para que permita 9 dígitos no filtro do contratante.

Macro desconhecida: 'rate'

Retorno da Tag CodigoTransacao no WS de RequestProtocol

Linha de Produto:	Datasul
Segmento:	Saúde
Módulo:	Gestão de Planos de Saúde
Função:	HTZ - WS RequestProtocol
Situação:	Ao receber uma solicitação de protocolo o sistema encaminhava a resposta com o inconsistência no código de transação, resultando no retorno do mesmo código de transação que foi solicitado.
Solução:	Alterado o programa para converter a tag "codigoTransacao", para devolver o código correto para solicitações de protocolo.

4.11.2 Oficial GPS - Manutenção - 12.1.16

E-SET - Exportação de Produto - Manutenção - 12.1.16

Data de Exclusão Programada na Exportação de Repasse

Linha de Produto:	Datasul
Segmento:	Saúde
Módulo:	Gestão de Planos de Saúde
Função:	E-SET - Exportação repasse (SET-4-B)
Situação:	Na exportação de repasse quando o beneficiário possuía exclusão programada e o tipo de movimento era de exclusão, não era considerada a data de exclusão do beneficiário.
Solução:	Realizado ajuste para considerar a data de exclusão na exportação de repasse quando o tipo de movimento é exclusão.

Campo Contratante na Exportação de Produto

Linha de Produto:	Datasul
Segmento:	Saúde
Módulo:	Gestão de Planos de Saúde
Função:	E-SET - Exportação de Produto (set-3-b)
Situação:	Na tela de exportação de produto no Serious Client, o campo "Contratante" permitia apenas 7 dígitos, sendo que o código do contratante pode conter até 9 dígitos.
Solução:	Realizado ajuste para que o campo permita informar os 9 dígitos do contratante.

Macro desconhecida: 'rate'

Extratores GoodData - Manutenção - 12.1.16

Contratante do Termo de Adesão nos Extratores do BI

Linha de Produto:	Datasul
Segmento:	Saúde
Módulo:	Gestão de Planos de Saúde
Função:	BI - Extratores
Situação:	Alguns extratores do BI para os dados do GPS consideravam o contratante origem como contratante da proposta, ocasionando inconsistências nos dados extraídos.
Solução:	Realizada alteração para que os extratores considerem o contratante e não mais o contratante origem no momento de extrair os dados.

Macro desconhecida: 'rate'

HAC - Automação de Consultório - Manutenção - 12.1.16

Dificuldade de Desempenho do Sistema na Consulta por Carteira

Linha de Produto:	Datasul
Segmento:	Saúde
Módulo:	Gestão de Planos de Saúde
Função:	HAC- Consulta Transações Automatizadas - AC0410C
Situação:	A consulta por carteira através da Consulta de Transações Automatizadas apresentava dificuldade de desempenho.
Solução:	Realizado ajuste na rotina de consulta.

Macro desconhecida: 'rate'

Glosa em Procedimentos Seriadados

Linha de Produto:	Datasul
Segmento:	Saúde
Módulo:	Gestão de Planos de Saúde
Função:	HAC - Registro SADT (WAC0051A)
Situação:	Ao tentar efetivar procedimentos seriados em um mesmo documento com datas distintas, o sistema gerava glosa indevidamente.
Solução:	Realizada alteração para que no momento da inclusão de procedimentos seriados seja validada a data de inclusão do movimento.

HAF - Emissão de Arquivos Fiscais - Manutenção - 12.1.16

Alinhar Campos em Tela

Linha de Produto:	Datasul
Segmento:	Saúde
Módulo:	Gestão de Planos de Saúde
Função:	HAF - Manutenção Geração SIP, RPW - DTVW44AA
Situação:	Os campos da tela Manutenção Geração SIP estavam desalinhados.
Solução:	Realizado ajuste para alinhar os campos "Exames", "Terapias", "Atendimento Ambulatorial" e "Hospitalização".

Fechamento da tela ao clicar "ESC"

Linha de Produto:	Datasul
Segmento:	Saúde
Módulo:	Gestão de Planos de Saúde
Função:	HAF – Manutenção Automática Movimentos Despesas ANS – AF0910F
Situação:	Na tela de “Seleção” do programa de “Manutenção Automática Movimentos Despesas ANS”, ao clicar em “ESC”, a tela era fechada e todos os dados digitados pelo usuário eram perdidos.
Solução:	Foram realizadas alterações no programa de “Manutenção Automática Movimentos Despesas ANS”, desabilitando a função da tecla “ESC” e implementado o botão “Cancelar” para sair da tela de “Seleção”.

Macro desconhecida: 'rate'

Provisão de Contrato com Parcela Vencida a mais de 90 Dias

Linha de Produto:	Datasul
Segmento:	Saúde
Módulo:	Gestão de Planos de Saúde
Função:	HAF – Provisão de Perdas – AF05100
Situação:	O programa de Provisão de Perdas provisionava apenas as espécies do contrato do cliente que possuíam uma parcela vencida a mais de 90 dias, não provisionando as demais espécies deste contrato.
Solução:	Foram realizadas alterações no programa de Provisão de Perdas para atender a legislação vigente conforme RN 390 Capítulo I (Normas Gerais 1 2016, item 10.2.3.3: CRÉDITOS DE OPERAÇÕES NÃO RELACIONADAS COM PLANOS DE SAÚDE: havendo uma parcela vencida do contrato há mais de 90 (noventa) dias, a totalidade do crédito desse contrato deve ser provisionada).

Macro desconhecida: 'rate'

Gerar arquivos de acompanhamento e de erros no mesmo diretório

Linha de Produto:	Datasul
Segmento:	Saúde
Módulo:	Gestão de Planos de Saúde
Função:	HAF - Manutenção Geração SIP, RPW – dtvw44aa
Situação:	O arquivo de erro não era gerado no mesmo diretório que o arquivo de acompanhamento.
Solução:	Ajuste na lógica responsável pela geração dos arquivos.

 Macro desconhecida: 'rate'

Caracteres da Tag do Tipo de Faturamento em Maiúsculo

Linha de Produto:	Datasul
Segmento:	Saúde
Módulo:	Gestão de Planos de Saúde
Função:	HAF – Geração XML Envio Dados ANS – AF0410A
Situação:	Ao executar o processo de “Geração do XML de Envio de Dados à ANS”, a Tag do XML “ans:tipoFaturamento”, era apresentada com caracteres em minúsculo.
Solução:	Foram realizadas alterações no processo de “Geração do XML de Envio de Dados à ANS”, para a Tag do XML “ans:tipoFaturamento” sempre apresentar caracteres em maiúsculo.

Macro desconhecida: 'rate'

Não permitir Geração de Movimentos de Retificação com CCO Zerado

Linha de Produto:	Datasul
Segmento:	Saúde
Módulo:	Gestão de Planos de Saúde
Função:	HAF - Geração SIB
Situação:	Os movimentos de retificação eram gerados sem CCO.
Solução:	Realizado ajuste na lógica responsável pela geração de movimentos de retificação.

Macro desconhecida: 'rate'

Ajuste na consistência da importação do arquivo de retorno de envio de dados

Linha de Produto:	Datasul
Segmento:	Saúde
Módulo:	Gestão de Planos de Saúde
Função:	HAF - Importação XML Retorno Envio de Dados ANS - AF0410C
Situação:	Ao realizar a importação de um arquivo de retorno do envio de dados, ocorria inconsistência na gravação das movimentações no sistema, resultando em inconformidade na geração do arquivo para nova exportação.
Solução:	Foram realizadas alterações no programa de importação do envio de dados para que sejam gravadas as informações do arquivo e gerada a nova exportação do envio de dados sem inconformidades.

Geração DMED

Linha de Produto:	Datasul
Segmento:	Saúde
Módulo:	Gestão de Planos de Saúde
Função:	HAF - Relatório DMED - AF0700A
Situação:	Ao gerar o Relatório DMED - AF0700A, o sistema retornava inconsistência ao tentar gravar os dados em uma tabela temporária.
Solução:	Realizado ajuste na tabela temporária antes da gravação de dados.

HAT - Atendimento ao Público - Manutenção - 12.1.16

Digitação de guias não apaga glosas restritivas

Linha de Produto:	Datasul
Segmento:	Saúde
Módulo:	Gestão de Planos de Saúde
Função:	HAT - Manutenção Guias de Autorização (AT0110Z)
Situação:	No AT0110Z ao incluir um movimento que gere uma glosa restritiva e posteriormente incluir um segundo movimento, a glosa ficava associada ao segundo movimento.
Solução:	Realizado ajuste na rotina de geração de glosas.

Comunicação de Guias de Intercâmbio sem Observações

Linha de Produto:	Datasul
Segmento:	Saúde
Módulo:	Gestão de Planos de Saúde
Função:	HAT - Atendimento ao Público - AT0110Z
Situação:	Ao tentar comunicar guias de intercâmbio que não possuíam observações, era exibida uma mensagem de não conformidade no rodapé do programa "at0110z".
Solução:	Realizado ajuste no programa para que somente envie informações sobre o campo de observações se este estiver preenchido.

Macro desconhecida: 'rate'

Validar os Insumos de OPME sem Anexo de OPME no Intercâmbio Eletrônico

Linha de Produto:	Datasul
Segmento:	Saúde
Módulo:	Gestão de Planos de Saúde
Função:	HAT - Manutenção Autorização Guias - AT0110Z
Requisito:	Ao receber uma solicitação de atendimento por meio do intercâmbio eletrônico com insumo OPME, o sistema deveria validar se a guia possuía anexo de OPME para o insumo solicitado.
Implementação:	Foi implementada uma validação na rotina do intercâmbio eletrônico que irá verificar se o insumo de OPME pertence ao anexo de OPME, caso não pertença apresenta a mensagem informando que "OPME informado sem Anexo de OPME na guia de solicitacao.", e nega a guia.

Macro desconhecida: 'rate'

Manter as Glosas Quando Modificar Guia

Linha de Produto:	Datasul
Segmento:	Saúde
Módulo:	Gestão de Planos de Saúde
Função:	HAT - Manutenção Autorização Guias - AT0110Z
Situação:	Caso fosse gerada glosa 25 (necessidade de autorização) ao solicitar uma guia via Autorizador e a guia fosse modificada por meio do programa AT0110Z, a glosa era excluída.
Solução:	Realizada alteração no programa de edição de guias para o correto tratamento das glosas.

Macro desconhecida: 'rate'

Apresentar os Motivos da Negativa dos Insumos Solicitados Por Meio do Intercâmbio Eletrônico

Linha de Produto:	Dataul
Segmento:	Saúde
Módulo:	Gestão de Planos de Saúde
Função:	HAT - Manutenção Autorização Guias - AT0110Z
Situação:	Ao consultar uma guia com autorização parcial no HAT, o sistema não apresentava os motivos da negativa dos insumos negados.
Solução:	Foi ajustado a rotina que recebe as respostas de auditoria do intercâmbio eletrônico, para gravar os motivos da negativa dos insumos quando ocorre uma negativa parcial da guia de atendimento.

Conversão do Programa AT0110V para RPW

Linha de Produto:	Datasul
Segmento:	Saúde
Módulo:	Gestão de Planos de Saúde
Função:	HAT - Comunica Guias Pendentes RPW - DTVW56AA
Requisito:	Desenvolver um RPW do processo de comunicação de guias pendentes.
Implementação:	Foi desenvolvido o RPW desse processo, possibilitando ao usuário comunicar automaticamente as guias do filtro selecionado em determinadas datas/hora (de acordo com a parametrização do pedido do RPW).

Permitir Digitar o Caractere “?” no Campo de Observações Internas da Guia

Linha de Produto:	Datasul
Segmento:	Saúde
Módulo:	Gestão de Planos de Saúde
Função:	HAT - Manutenção Autorização Guias - AT0110Z
Situação:	Ao realizar a digitação das Observações da Guia de Autorização, ao teclar o caractere “?”, este não era impresso.
Solução:	Foram realizadas alterações no programa para habilitar a digitação do caractere “?”, para composição das Observações da Guia de Autorização.

Inconsistência ao Consultar Guias Antigas no AT

Linha de Produto:	Datasul
Segmento:	Saúde
Módulo:	Gestão de Planos de Saúde
Função:	HAT - Atendimento ao Publico - AT0110Z
Situação:	Identificado inconsistência de execução ao consultar detalhes de guias antigas no AT, anteriores à TISS 3.0.
Solução:	Realizado ajustes nas rotinas de consulta de guias.

Macro desconhecida: 'rate'

Apresentar a Coparticipação para Movimentos Digitados via Pacote de Procedimentos e Insumos

Linha de Produto:	Datasul
Segmento:	Saúde
Módulo:	Gestão de Planos de Saúde
Função:	HAT - Manutenção Autorização Guias - AT0110Z
Situação:	O sistema não apresentava os valores da coparticipação do beneficiário quando digitada uma guia utilizando pacote de procedimentos e insumos.
Solução:	Realizado ajuste no programa de digitação de guias de atendimento para apresentar o valor da coparticipação para os movimentos provenientes do pacote de insumos e procedimentos.

Macro desconhecida: 'rate'

Inconsistências na valorização de guias

Linha de Produto:	Datasul
Segmento:	Saúde
Módulo:	Gestão de Planos de Saúde
Função:	HAT – Manutenção Autorização de Guias – AT0110Z
Situação:	Ao realizar uma solicitação de “Autorização de Guia”, era apresentada uma inconsistência na valorização, informando que não havia uma “Cotação de Moeda” cadastrada para o procedimento.
Solução:	Foram realizadas alterações no processo de solicitação de “Autorização de Guia”, para que gere a valorização do procedimento sem inconsistência.

 Macro desconhecida: 'rate'

Digitação de Guias não Respeita Parâmetro de Anexos Clínicos TISS

Linha de Produto:	Datasul
Segmento:	Saúde
Módulo:	Gestão de Planos de Saúde
Função:	HAT - Manutenção Autorização de Guias - AT0110Z
Situação:	Identificado na digitação de guias que o programa não respeitava o parâmetro de "Anexos Clínicos TISS", do cadastro da Manutenção Tipo de Guias de Atendimento.
Solução:	Realizado ajuste nas rotinas da digitação de guias.

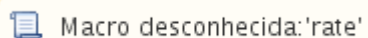
 Macro desconhecida: 'rate'

Tratar os Caracteres Não Aceitos na Resposta de Auditoria

Linha de Produto:	Datasul
Segmento:	Saúde
Módulo:	Gestão de Planos de Saúde
Função:	HAT - Consulta Trans. Negada - IE - AT0110T
Situação:	Ao encaminhar uma resposta utilizando o AT0110T, o sistema não removia os caracteres especiais do motivo de auditoria.
Solução:	Foi ajustado o programa para remover os caracteres não aceitos, conforme o manual do PTU Online, no envio da resposta de auditoria das guias.

Tratar o Envio de Pacotes na Solicitação de Guia de Complemento por meio do Intercâmbio Eletrônico

Linha de Produto:	Datasul
Segmento:	Saúde
Módulo:	Gestão de Planos de Saúde
Função:	HAT - Manutenção Autorização Guias - AT0110Z
Situação:	Quando era solicitada uma guia de complemento com pacote no intercâmbio, o pacote não era encaminhado e os movimentos estavam como itens individuais.
Solução:	Foi realizada alteração na rotina de envio de guias do intercâmbio eletrônico, para tratar os procedimentos e insumos digitados por meio de pacote na solicitação de guia de complemento, assim como é realizado no processo de solicitação de autorização de guias.

Responder a Solicitação de uma Guia Negada por Falta de Cadastro ou Pedido de Insistência com OPME

Linha de Produto:	Datasul
Segmento:	Saúde
Módulo:	Gestão de Planos de Saúde
Função:	HAT - Consulta Trans. Negadas - IE - AT0110T
Situação:	Ao utilizar a opção "Criar Guia" para um pedido de complemento de autorização que caiu nas guias negadas, o sistema apresentava a mensagem informando que "OPME informado sem Anexo de OPME na guia de solicitação", mesmo quando o insumo de OPME recebido apresentava indicação de anexo na solicitação realizada pela unidade solicitante.
Solução:	Realizado ajuste na rotina para enviar os insumos de OPME com o tipo de anexo recebido na solicitação quando realizada a criação da guia de complemento.

Macro desconhecida: 'rate'

Envio do Motivo de Negativa no Intercâmbio Eletrônico nas Guias sem Insumo

Linha de Produto:	Datasul
Segmento:	Saúde
Módulo:	Gestão de Planos de Saúde
Função:	HAT - Autorização Guia pelo Auditor/Responsável - AT0110J
Situação:	Ao auditar uma guia que possuía somente procedimentos no programa AT0110J - Autorização Guia pelo Auditor/Responsável, o motivo de negativa não era encaminhado no Intercâmbio Eletrônico.
Solução:	Realizado ajuste na leitura da tabela de movimentos da guia.

Macro desconhecida: 'rate'

Código do Pacote para Pacotes de Procedimento e Insumos Parametrizados como Agrupador de Procedimentos

Linha de Produto:	Datasul
Segmento:	Saúde
Módulo:	Gestão de Planos de Saúde
Função:	HAT - Manutenção Autorização Guias - AT0110Z
Situação:	Ao modificar uma guia e incluir um pacote onde o campo "Agrupar Proced" esteja como "SIM", o sistema gravava o número do pacote nos movimentos.
Solução:	Foi realizado o ajuste no programa para não gravar o código do pacote nos movimentos caso o parâmetro na Manutenção de Pacotes e Procedimentos "Agrupar Proced" estiver igual a "Sim" para o pacote selecionado.

 Macro desconhecida: 'rate'

HAU - Auditoria Médica Flex - Manutenção - 12.1.16

Auditoria Médica Dificuldade de Desempenho Pesquisa Situação Todas

Linha de Produto:	Datasul
Segmento:	Saúde
Módulo:	Gestão de Planos de Saúde
Função:	HAU - Pesquisa Guias
Situação:	O sistema apresentava dificuldade de desempenho na pesquisa de guias quando selecionada a opção "Todas", no campo "Status".
Solução:	Desenvolvida a opção "Todas Pendentes", que não traz as guias já autorizadas. Essa opção passa a ser a padrão do campo.

 Macro desconhecida: 'rate'

Acesso aos Anexos AIH no Auditoria Médica

Linha de Produto:	Datasul
Segmento:	Saúde
Módulo:	Gestão Planos de Saúde
Função:	HAU - Anexos
Situação:	No Auditoria Médica o sistema não permitia acessar os anexos AIH que estavam em formato ".PDF" ou ".JPG".
Solução:	Realizada alteração para que o sistema possibilite os download dos anexos nesses formatos.

Macro desconhecida: 'rate'

HAW - Autorizador WEB - Manutenção - 12.1.16

Cálculo de Participação de Urgência e Eletiva na Inclusão de Guias

Linha de Produto:	Datasul
Segmento:	Saúde
Módulo:	Gestão de Planos de Saúde
Função:	HAW - Autorizador Web - Solicita Exames
Situação:	Ao incluir nova guia pelo Autorizador WEB, o sistema não calculava corretamente os valores de Participação de Urgência e Eletiva.
Solução:	Realizado ajuste na lógica do programa "ATAPI020", para que o cálculo seja realizado corretamente.

Macro desconhecida: 'rate'

Informações da Guia ao incluir Anexos de Outras Despesas

Linha de Produto:	Datasul
Segmento:	Saúde
Módulo:	Gestão de Planos de Saúde
Função:	HAW - Autorizador Web - Anexos Outras Despesas
Situação:	Ao efetivar um Anexos de Outras Despesas no Autorizador WEB, o sistema não armazenava a informação de Ano e Guia associada ao movimento no Revisão de Contas (RC).
Solução:	Alterada lógica para que o sistema armazene a informação.

Macro desconhecida: 'rate'

Pesquisa Insumos/Procedimentos na Solicitação de SADT

Linha de Produto:	Datasul
Segmento:	Saúde
Módulo:	Gestão Planos de Saúde
Função:	HAW - Solicitação de SADT
Situação:	Na pesquisa de insumos/procedimentos na tela de solicitação de SADT, quando os resultados da pesquisa ultrapassavam o tamanho da tela, a barra de navegação era ocultada, não permitindo acessar as demais páginas de resultados.
Solução:	Realizada alteração para que nos casos onde a pesquisa ultrapasse o tamanho da tela, o sistema apresente uma barra de scroll, permitindo acessar a barra de navegação das demais páginas de resultados.

Macro desconhecida: 'rate'

Botão "Voltar" na Visualização de Guias Por Meio do Histórico de Atendimentos

Linha de Produto:	Datasul
Segmento:	Saúde
Módulo:	Gestão de Planos de Saúde
Função:	HAW - Autorizador Web
Situação:	No menu "Histórico de Atendimentos", ao acessar uma guia e clicar no botão "Voltar", o sistema retornava para a tela de checkin.
Solução:	Realizado ajuste no programa para que o sistema retorne para a tela de consulta do Histórico de Atendimentos.

Macro desconhecida: 'rate'

Troca do Executante no Registro de Exames

Linha de Produto:	Datasul
Segmento:	Saúde
Módulo:	Gestão de Planos de Saúde
Função:	HAW - Registro SADT
Situação:	No Registro de Exames quando existia mais de um procedimento para o mesmo executante, o sistema não permitia alterar o prestador executante mesmo informando um prestador para a mesma sequência.
Solução:	Realizada alteração para permitir alterar o prestador executante caso exista um prestador executante informado para a mesma sequência de procedimento.

Campo Tipo de Consulta

Linha de Produto:	Datasul
Segmento:	Saúde
Módulo:	Gestão de Planos de Saúde
Função:	HAW - Solicita Exames
Situação:	Nas guias de SADT, era possível informar o campo "34 – Tipo de Consulta" mesmo que o campo "32 – Tipo de Atendimento" não fosse Consulta.
Solução:	Realizado ajuste no programa para que o campo fique bloqueado e liberado somente quando selecionado "4 - Consulta" no campo "32 – Tipo de Atendimento".

Mensagem de Inadimplência em Registro de Exames

Linha de Produto:	Datasul
Segmento:	Saúde
Módulo:	Gestão de Planos de Saúde
Função:	HAW - Autorizador Web - Registro de Exames
Situação1:	Quando o contratante estava com situação de inadimplência, eram exibidas inconsistências diferentes na tentativa de criar guia através do menu Solicitação de Exames e Registro de Exames.
Situação2:	Ao tentar registrar um guia inexistente através do menu Registro de Exames, o sistema tentava criar uma nova guia, conforme parametrização. Porém, caso ocorresse inconsistência referente a inadimplência, era exibida mensagem na tela que não equivalia a não conformidade encontrada.
Situação3:	Necessário que a mesma mensagem fosse exibida em ambas as telas.
Solução1:	Realizado ajuste e quando p contrate estiver com inadimplência exiba a mesma mensagem de não conformidade.
Solução2:	Realizado ajuste para que as mensagens de não conformidade sejam referentes as inconsistências encontradas.
Solução3:	Ajuste realizado no programa para que a mensagem de Registro de Exames seja a mesma da Solicitação de Exames em casos de inadimplência.

Macro desconhecida: 'rate'

Quantidade Autorizada no Registro de Exames para Clínicas Fisioterápicas

Linha de Produto:	Datasul
Segmento:	Saúde
Módulo:	Gestão Planos de Saúde
Função:	HAW - Registro Exames
Situação:	Ao informar uma senha no Registro de Exames no Autorizador para uma clínica fisioterápica, era carregada a quantidade total de procedimentos autorizados.
Solução:	Realizado ajuste no programa para que apresente a quantidade com valor "1", na execução para clínicas fisioterápicas.

Macro desconhecida: 'rate'

Reimpressão de Documento com Procedimento contendo variações

Linha de Produto:	Datasul
Segmento:	Saúde
Módulo:	Gestão Planos de Saúde
Função:	HAW - Reimpressão
Situação:	Através do menu "Reimpressão", ao reimprimir um documento que contenha variação de procedimentos, não era exibida a variação.
Solução:	Ajuste no programa para que a descrição da variação seja impressa.

 Macro desconhecida: 'rate'

Listagem de Documentos com Timeout no Zoom de Anexo de Outras Despesas

Linha de Produto:	Datasul
Segmento:	Saúde
Módulo:	Gestão de Planos de Saúde
Função:	HAW - Anexo de Outras Despesas
Situação:	Ao buscar os documentos no zoom do Anexo de Outras Despesas, o Autorizador listava indevidamente os registros com Timeouts .
Solução:	Realizado ajuste nas leituras, acrescentando uma cláusula que evite a exibição de documentos com Timeout.

 Macro desconhecida: 'rate'

Ajustes Autorizador Perfil Médico

Linha de Produto:	Datasul
Segmento:	Saúde
Módulo:	Gestão de Planos de Saúde
Função:	HAW - Checkin (Perfil Médico) HAW - Agenda (Perfil Médico) HAW - Solicitação (Perfil Médico)
Requisito:	<ol style="list-style-type: none"> 1. Desenvolver uma forma distinta para visualizar as informações dos pacotes. 2. Identificar os beneficiários de intercâmbio. 3. Identificar as guias pendentes de comunicação com a Unimed origem.
Implementação:	<ol style="list-style-type: none"> 1. Desenvolvido o campo "Descrição Pacote", para guardar e visualizar as informações dos pacotes. 2. Foi alterado o campo "Tipo do convênio" para exibir a informação "Outra Operadora" para os beneficiários de fora da base. Para os beneficiários da base, a informação é "Operadora Local". 3. Desenvolvido um novo status (pendente de comunicação), para beneficiários de outras unidades.

Macro desconhecida: 'rate'

Sugestão de Pacotes para Beneficiários de Intercâmbio

Linha de Produto:	Datasul
Segmento:	Saúde
Módulo:	Gestão de Planos de Saúde
Função:	HAW - Solicitação de SADT
Situação:	Na inclusão de procedimentos para beneficiários de intercambio, com procedimento em um pacote e toda a estrutura de produto informada (modalidade, plano e tipo), o autorizador não sugeria este pacote na solicitação.
Solução:	Realizada alteração para que o sistema liste os pacotes que possuem o procedimento informado, considerando a estrutura do cadastro de pacotes.

Macro desconhecida: 'rate'

Manter o Status da Guia de Intercâmbio como Pendente de Liberação por Falha na Comunicação com o WSD

Linha de Produto:	Datasul
Segmento:	Saúde
Módulo:	Gestão de Planos de Saúde
Função:	HAW - Autorização de Guias
Situação:	As guias de intercâmbio que são feitas pelo consultório eram autorizadas automaticamente mesmo com conexão do WSD da Unimed do Brasil.
Solução:	Foi alterada a rotina para deixar como "Pendente de Liberação" a guia de intercambio que não comunicar a Unidade de Origem do Beneficiário por falha na comunicação, e o parâmetro "Autor guia autom." do prestador na clínica (AC0210H) está para autorizar automaticamente as guias.

Macro desconhecida: 'rate'

Quantidade Autorizada de Insumos de Pacotes

Linha de Produto:	Datasul
Segmento:	Saúde
Módulo:	Gestão Planos de Saúde
Função:	HAW - Solicitação de SADT
Situação:	Ao criar uma guia SADT no Autorizador, que seja autorizada automaticamente, contendo pacotes com quantidade maior que 1, os insumos eram gravados no programa "at0110z" com quantidade autorizada igual a 1.
Solução:	Realizado ajuste no Autorizador para que grave a quantidade autorizada de insumos conforme a quantidade solicitada de pacotes.

Macro desconhecida: 'rate'

Exibição do Sexo do Beneficiário na Agenda Médica

Linha de Produto:	Datasul
Segmento:	Saúde
Módulo:	Gestão Planos de Saúde
Função:	HAW - Agenda Médica
Situação:	Ao imprimir uma guia fechada por meio do histórico de atendimentos, o valor da quantidade autorizada era impresso incorretamente.
Solução:	Realizado ajuste no programa para que a quantidade autorizada seja impressa corretamente em guias fechadas.

Validação Perguntas do Titular na Liberação Digital

Linha de Produto:	Datasul
Segmento:	Saúde
Módulo:	Gestão de Planos de Saúde
Função:	HAW - Liberação Digital
Situação:	Na liberação digital, quando o sistema selecionava as perguntas referentes ao titular do plano e o beneficiário em questão era o titular, o sistema apresentava uma mensagem de que os dados informados estavam incorretos, não permitindo a liberação por essa tela.
Solução:	Realizado ajuste para que o sistema valide os dados do titular conforme os dados cadastrados no sistema.

Cadastro de Pacote de Favoritos no Perfil Médico

Linha de Produto:	Datasul
Segmento:	Saúde
Módulo:	Gestão Planos de Saúde
Função:	HAW - Perfil Médico
Situação:	Ao cadastrar um pacote de favoritos no Autorizador, era apresentada inconsistência informando que o pacote já existia, mesmo não possuindo nenhum favorito cadastrado.
Solução:	Realizado ajuste no programa para que o pacote seja cadastrado sem inconsistências.

Macro desconhecida: 'rate'

Inclusão de Guias de Outras Despesas com Pacotes com Procedimentos

Linha de Produto:	Datasul
Segmento:	Saúde
Módulo:	Gestão de Planos de Saúde
Função:	HAW - Guias de Outras Despesas
Situação:	Na inclusão de guia de outras despesas, quando era selecionado um pacote que continha procedimentos e insumos o sistema apresentava a mensagem "Pacote deve conter apenas insumos".
Solução:	Realizada alteração para permitir que pacotes que possuam procedimentos e tenham a opção de "Trata procedimento" igual a Não, possam ser informados nas guias de outras despesas.

 Macro desconhecida: 'rate'

HCG - Cadastros Gerais - Manutenção - 12.1.16

Ajuste na validação de CNPJ já existente no cadastro de prestadores

Linha de Produto:	Datasul
Segmento:	Saúde
Módulo:	Gestão de Planos de Saúde
Função:	HCG - Manutenção Prestadores - CG0110B
Situação:	Não conformidade na validação de CNPJ existente no cadastro de prestadores.
Solução:	Alterada a validação para que a inclusão e manutenção de prestadores sejam executadas corretamente.

 Macro desconhecida: 'rate'

Grupos de Serviço PTU

Características do Requisito

Linha de Produto:	Datasul											
Segmento:	Saúde											
Módulo:	Gestão de Planos de Saúde											
Rotina:	<table border="1"> <thead> <tr> <th>Rotina</th> <th>Nome Técnico</th> </tr> </thead> <tbody> <tr> <td>hcg0220u.p</td> <td>Manutenção Grupos de Serviço PTU</td> </tr> <tr> <td>spcg033.p</td> <td>Carga dos Grupos de Serviço PTU</td> </tr> </tbody> </table> <table border="1"> <thead> <tr> <th>Rotina(s) envolvida(s)</th> <th>Nome Técnico</th> </tr> </thead> <tbody> <tr> <td>hcg0210u.p</td> <td>Manutenção Associativa Endereços Prestador x Grupo Serviço PTU</td> </tr> </tbody> </table>		Rotina	Nome Técnico	hcg0220u.p	Manutenção Grupos de Serviço PTU	spcg033.p	Carga dos Grupos de Serviço PTU	Rotina(s) envolvida(s)	Nome Técnico	hcg0210u.p	Manutenção Associativa Endereços Prestador x Grupo Serviço PTU
Rotina	Nome Técnico											
hcg0220u.p	Manutenção Grupos de Serviço PTU											
spcg033.p	Carga dos Grupos de Serviço PTU											
Rotina(s) envolvida(s)	Nome Técnico											
hcg0210u.p	Manutenção Associativa Endereços Prestador x Grupo Serviço PTU											
País(es):	Brasil											
Banco(s) de Dados:	Progress®, Oracle®											
Tabelas Utilizadas:	grp-serv-ptu											

Descrição

Implementado o programa Cadastro dos grupos de Serviço PTU.

Procedimento para Utilização

No TOTVS 12 executar o programa de carga sppcg0033.p.

- Este programa é responsável pela carga dos grupos de serviço conforme tabela H do Manual PTU.

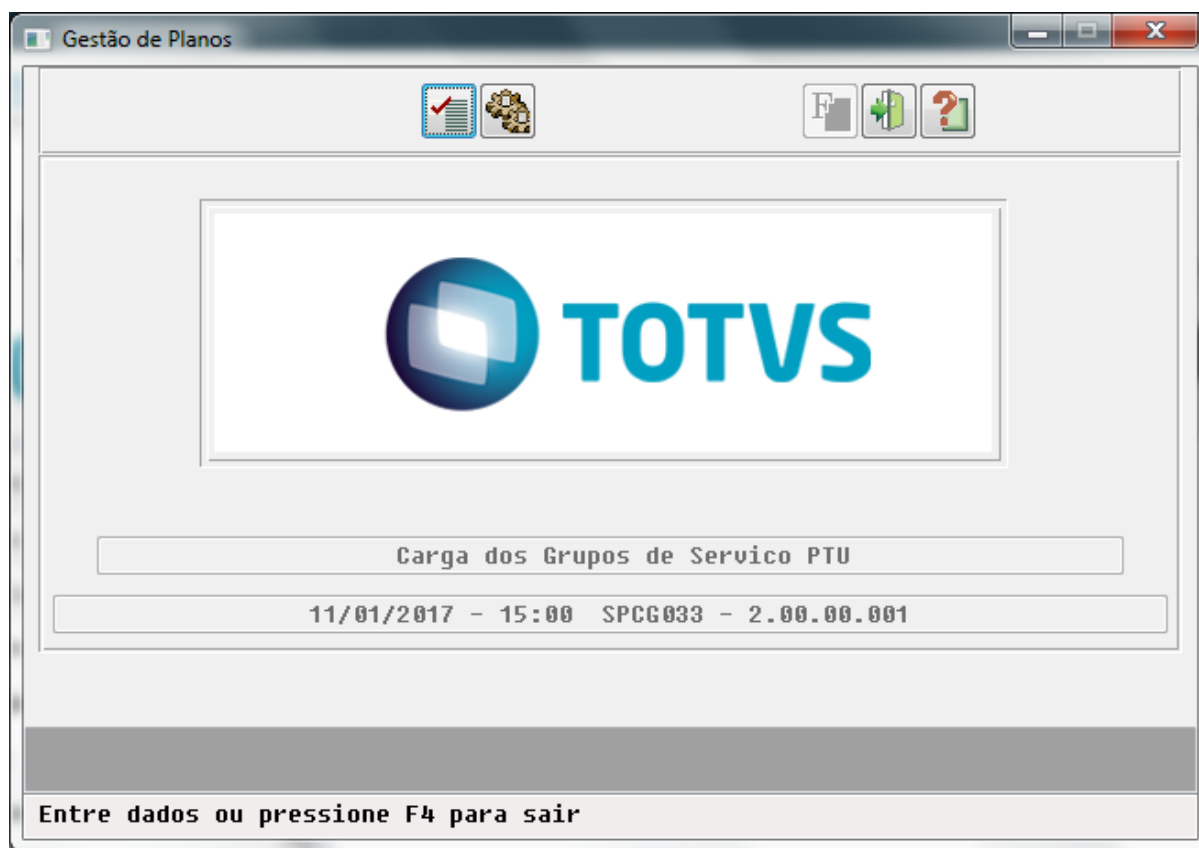

Objetivo da tela:	Efetuar a carga dos grupos de serviço conforme tabela H do Manual PTU.
--------------------------	--

Outras Ações/Ações Relacionadas:

Ação:	Descrição:
Parâmetro	Permite informar o período de vigência dos grupos de serviço.
Executa	Executa a carga dos registros.

No TOTVS 12 acesse o programa "Manutenção Grupos de Serviço PTU" (cg0220u).

- O programa possibilitará o cadastro de grupos de serviço PTU.

Objetivo da tela:

Parametrizar os grupos de serviço PTU

Outras Ações/Ações Relacionadas:

Ação:	Descrição:
Pesquisar	Consulta dados cadastrados previamente com base nos filtros informados. Caso deixar zeros no grupo de serviço, todos os registros serão listados.
Adicionar	Cria dados no registro.
Editar	Altera dados do registro marcado.
Remover	Elimina o registro marcado.
Imprimir	Possibilita a impressão dos dados dos registros marcados
Cancelar	Cancela os dados criados ou alterados e não efetiva a atualização.

Objetivo da tela: Incluir novos grupos de serviço PTU

Principais Campos e Parâmetros:

Campo:	Descrição
Grupo Serviço	Informe o código do grupo de serviço PTU.
Descricao	Informe a descrição referente ao grupo a ser incluído.
Data inicio vigencia	Informe a data início de vigência para o respectivo grupo de serviço.
Data fim vigencia	Informe a data fim de vigência para o respectivo grupo de serviço.
Data Atualizacao	Lista a data da última atualização do registro.
Usuario Atualizacao	Lista o usuário referente a última atualização do registro.

Botão Imprimir

Ao clicar no botão imprimir será solicitado um diretório válido para a geração do relatório. O relatório irá listar TODOS os registros selecionados previamente no GRID, segue abaixo layout de como é listado o relatório:

	A	B	C	D	E	F	G	H
1			Relatorio de Grupos de Servico PTU					
2								
3	Grupo Servico	Descricao	Dt.Inicio Vigencia	Dt.Fim Vigencia	Data atualizacao	Usuario atualizacao		
4	501	ANALISE DE CLINICAS	01/01/2016	31/12/2016	10/01/2017	super		
5								
6								
7								
8								
9								

Observação: o relatório é gerado no formato .CSV.

No TOTVS 12 acesse o programa Manutenção Associativa Endereços Prestador x Grupo Serviço PTU (cg0210u).

- Programa alterado para listar a descrição do Grupo Serviço PTU e incluído consistência para não permitir informar um grupo, caso o mesmo não esteja previamente cadastrado no programa cg0220u.p.

06.9.5556 Manutencao Ass Endereco x Grupo Servico CG/0210U Versao 1.02.00.004 10/01/201...

Unid.prest.: 0120 OPERADORA DE PLANO DE SAUDE TOTUS

Prestador: 00004155 PRESTADOR EXECUTANTE

Sequencia Endereco: 01

Grupo servico PTU: 501 ANALISE DE CLINICAS

Disponib. Servico: 1 PARCIAL

Atualizacao: 09/01/2017

Entre os dados ou pressione ESC para sair.

Macro desconhecida: 'rate'

Considerar a Retenção do PIS, COFINS e CSLL como Retenção de Imposto Único na Importação de Prestadores

Linha de Produto:	Datasul
Segmento:	Saúde
Módulo:	Gestão de Planos de Saúde
Função:	HCG - Importação de Prestadores - CG0110L
Situação:	Na importação de prestadores o sistema não considerava a informação de retenção do PIS, COFINS e CSLL no arquivo como retenção do Imposto Único e gerava uma mensagem de inconsistência não permitindo a importação.
Solução:	Realizado ajuste no programa de importação de prestadores para considerar também como prestador retentor de imposto único, quando possuir no arquivo, as informações de prestador retentor do PIS, COFINS e CSLL e não possuir a informação de retenção de imposto único.

Macro desconhecida: 'rate'

Exclusão de prestador com movimentos no RC

Linha de Produto:	Datasul
Segmento:	Saúde
Módulo:	Gestão de Planos de Saúde
Função:	HCG - Manutenção de Prestadores - CG0210Y
Situação:	A geração do demonstrativo do pagamento apresentava não conformidade pois não localizava o prestador solicitante que foi excluído.
Solução:	Criada validação no programa que realiza a exclusão do prestador para verificar se o prestador é solicitante em algum documento. Caso seja, não permite a exclusão.

Macro desconhecida: 'rate'

HFP - Faturamento Planos de Saúde - Manutenção - 12.1.16

Exclusão do Lote de Contestação de Movimentos Importado

Linha de Produto:	Datasul
Segmento:	Saúde
Módulo:	Gestão de Planos de Saúde
Função:	HFP - Geração/Estorno Faturas - FP05100
Situação:	O sistema não permitia a exclusão de um lote de importação da contestação após a geração da fatura no FP07100 e estorno dela no FP05100.
Solução:	Foi ajustado o programa de estorno de faturas para considerar todos os movimentos do lote de contestação da fatura que podem ser estornados.

Macro desconhecida: 'rate'

Estorno de faturas com note fiscal emitida

Linha de Produto:	Datasul
Segmento:	Saúde
Módulo:	Gestão de Planos de Saúde
Função:	HFP – Geração/Estorno Faturas – FP05100
Situação:	O processo de “Geração/Estorno de Faturas” apresentava na tela de seleção de faturas a serem estornadas, faturas que possuíam notas fiscais eletrônicas emitidas.
Solução:	Foram efetuadas alterações no processo de “Geração/Estorno de Faturas” para não apresentar na tela de seleção de faturas a serem estornadas, faturas que possuem notas fiscais eletrônicas emitidas, com exceção das faturas com notas fiscais eletrônicas canceladas.

Macro desconhecida: 'rate'

Geração de Notas Fiscais para estabelecimentos diferentes

Linha de Produto:	Datasul
Segmento:	Saúde
Módulo:	Gestão de Planos de Saúde
Função:	HFP - Geração Notas Fiscais - FP0510M
Situação:	Ao gerar notas fiscais no programa FP0510M - Geração de Notas Fiscais, o sistema ignorava o estabelecimento cadastrado na proposta, utilizando somente o estabelecimento parametrizado nos Parâmetros de Faturamento.
Solução:	Incluído novo campo no programa FP0310A - Manutenção Parâmetros de Faturamento que informa se será utilizado o estabelecimento da proposta ou a informação parametrizada nos Parâmetros de Faturamento.

Macro desconhecida: 'rate'

Alterações nas datas de validade das contas contábeis

Linha de Produto:	Datasul
Segmento:	Saúde
Módulo:	Gestão de Planos de Saúde
Função:	HPP – Manutenção Conta Contábil por Evento – PP0110H
Situação:	Ao realizar alterações na data de validade da conta contábil pela “Manutenção da Conta Contábil por Evento”, era alterado um registro que podia não ser o registro informado na seleção.
Solução:	Foram realizados ajustes no processo de alteração das datas de validade da conta contábil do programa de “Manutenção da Conta Contábil por Evento”, para alterar o registro que foi informado na seleção.

Macro desconhecida: 'rate'

Gravar a Série na Geração de Títulos no Contas a Receber

Linha de Produto:	Datasul
Segmento:	Saúde
Módulo:	Gestão de Planos de Saúde
Função:	HFP - Geração Títulos no Contas Receber - FP0510R
Situação:	Na Geração Títulos no Contas Receber - FP0510R, o sistema gravava a série da nota somente quando existia nota NFS-e na fatura. Nos casos onde não era emitida NFS-e, o programa FP0510R emitia o título com a série do campo "paramecp.cd-serie-nf", mas a série não era gravada na fatura.
Solução:	Realizado ajuste nas leituras das faturas para que seja considerado a série da fatura.

Macro desconhecida: 'rate'

Apresentar o Grau de Parentesco do Beneficiário Conforme o Período de Geração do Relatório

Linha de Produto:	Datasul
Segmento:	Saúde
Módulo:	Gestão de Planos de Saúde
Função:	HFP - Relatórios Valores Beneficiários Mensais - FP0610X
Situação:	É necessário que o relatório Valores Beneficiários Mensais (FP0610X), apresente o grau de parentesco do beneficiário no período da geração da nota de serviço, assim como na consulta de valores por Grau e Faixa nos detalhes da nota de serviço, consultado através do programa FP0910H, opção "A - Notas de Serviço".
Solução:	Foi ajustado o layout para buscar as informações gravadas nos históricos, para apresentar o grau de parentesco correspondente ao período gerado no relatório.

Macro desconhecida: 'rate'

Ajuste na apresentação da Data de Pagamento

Linha de Produto:	Datasul
Segmento:	Saúde
Módulo:	Gestão de Planos de Saúde
Função:	HFP – Relatório de Impostos das Faturas – FP0610K
Situação:	Ao realizar a geração do “Relatório de Impostos das Faturas” e parametrizar a “Série da Fatura” nos “Parâmetros Globais do Sistema”, não era apresentada a “Data do Pagamento” para faturas/títulos que não possuíam o código de série parametrizado.
Solução:	Foram realizadas alterações no processo de geração do “Relatório de Impostos das Faturas” para verificar o “Código de Serie” cadastrado na Fatura passando a apresentar a “Data de Pagamento”.

Macro desconhecida: 'rate'

Valores dos eventos de mensalidade proporcional

Linha de Produto:	Datasul
Segmento:	Saúde
Módulo:	Gestão de Planos de Saúde
Função:	HFP – Geração/Estorno Notas Serviço – On-Line – FP0510I
Situação:	Ao realizar a “Geração das Notas de Serviço”, o cálculo dos valores dos eventos de mensalidade proporcional de exclusão não considerava o fator multiplicador do padrão de cobertura.
Solução:	Foram efetuadas alterações no processo de “Geração das Notas de Serviço”, para calcular o valor dos eventos de mensalidade proporcional de exclusão, considerado o fator multiplicador do padrão de cobertura.

Macro desconhecida: 'rate'

Preencher no A560 o Campo NR_DOC_1 com o Valor do campo NR_DOCUMENTO_1 do A500

Linha de Produto:	Datasul
Segmento:	Saúde
Módulo:	Gestão de Planos de Saúde
Função:	HFP - Manutenção Faturas Avulsas - FP0510S
Situação:	Ao gerar o A560 para fatura do prestador de versões anteriores do PTU, o sistema não exportava o código do documento do A500 (NR_DOCUMENTO_1 - R0501 - Seq 19) para faturas com 20 dígitos.
Solução:	Foi realizado ajuste no programa de geração de faturas avulsas, para gravar o código original da fatura do prestador do A500, na tabela que é lida na geração do A560.

Macro desconhecida: 'rate'

Consulta Associativa Eventos x Contas Contábeis x Tipo Despesa

Linha de Produto:	Datasul
Segmento:	Saúde
Módulo:	Gestão de Planos de Saúde
Função:	HFP - Manutenção Associativa Eventos x Contas Contábeis x Tipo Despesa - FP0110Y
Situação:	No " FP0110Y ", ao realizar a consulta de uma estrutura que possuía contas de diferença e após realizar uma consulta em outra estrutura que não possuía contas de diferença, o programa não limpava as informações dos campos das contas de diferença.
Solução:	Foi ajustado o programa para exibir as informações conforme o cadastro do registro consultado.

Macro desconhecida: 'rate'

Estornar Nota Complementar anterior ao mês do último faturamento

Linha de Produto:	Datasul
Segmento:	Saúde
Módulo:	Gestão de Planos de Saúde
Função:	HFP - Geração/Estorno Notas Serviço On-Line - FP0510I
Situação:	Ao efetuar o estorno de uma Nota Complementar anterior ao mês do último faturamento, a data do último faturamento do beneficiário era alterada para o mês anterior, mesmo que este beneficiário possua faturamento posterior ao cancelado.
Solução:	Realizado ajuste no Estorno de Nota Complementar para que a informação de último faturamento do beneficiário seja calculado corretamente.

Macro desconhecida: 'rate'

HMC - Manutenção de Cadastro - Manutenção - 12.1.16

Percentual de Reajuste para Contratante Origem

Linha de Produto:	Datasul
Segmento:	Saúde
Módulo:	Gestão de Planos de Saúde
Função:	HMC - Importação Arquivos Empresas - MC0510Q
Situação:	Ao realizar a importação de beneficiários, o programa MC0510Q apresentava inconsistência de Área "6 - Persistencias".
Solução:	Realizado ajuste na criação das persistências para chamadas das Apis envolvidas no processo.

Macro desconhecida: 'rate'

Modificar Propostas com Tipo Inativo

Linha de Produto:	Datasul
Segmento:	Saúde
Módulo:	Gestão de Planos de Saúde
Função:	HMC - Manutenção de Contratos (Hvp.ContractView)
Situação:	O sistema não permitia modificar propostas que possuíam tipo de proposta com status inativo.
Solução:	Realizada alteração para que o sistema permita modificar propostas que possuam o tipo de proposta que esteja com o status inativo.

Consistência Incorreta da Carteira de Usuário na Exclusão Programada

Linha de Produto:	Datasul
Segmento:	Saúde
Módulo:	Gestão de Planos de Saúde
Função:	HMC - Manutenção Atualização Exclusão Programada - MC0410A
Situação:	Ao executar a exclusão programada era consistido a carteira de beneficiários fora da situação correta, desta forma gerando inconsistência.
Solução:	Realizado ajuste nas rotinas que realizam a leitura dos beneficiários para exclusão programada.

Inconsistência de Caractere Especial em Nome de Beneficiário

Linha de Produto:	Datasul
Segmento:	Saúde
Módulo:	Gestão de Planos de Saúde
Função:	HMC - Manutenção Beneficiário Parto Coberto - MC0520B
Situação:	Ao executar o processo de "Manut. Benef. Parto Coberto", o sistema restringia o nome do beneficiário gerado, por exemplo "Filho1".
Solução:	Realizado ajuste na geração de nomes para a sequência dos novos beneficiários, ao invés de gerar com "Filho1" será gerado como "FilhoUm".

Relatório de Beneficiários

Linha de Produto:	Datasul
Segmento:	Saúde
Módulo:	Gestão de Planos de Saúde
Função:	HMC – Relatório Beneficiário hmc0210z
Situação:	Ocorria quebra de página no relatório, mesmo quando selecionado para não quebrar.
Solução:	Realizado ajuste no processo para não quebrar páginas durante a impressão do relatório, quando parametrizado para não quebrar página.

Ajuste na importação de arquivos de Balance Line PTU A300

Linha de Produto:	Datasul
Segmento:	Saúde
Módulo:	Gestão de Planos de Saúde
Função:	HMC - Importação Produto e Repasse - E-SET - MC0510V
Situação:	Ao importar o arquivo de Balance Line PTU A300 de outra Unimed, o sistema gerava não conformidade em log.
Solução:	Incluída validação para execução do processo.

Renovação de Termos

Linha de Produto:	Datasul
Segmento:	Saúde
Módulo:	Gestão de Planos de Saúde
Função:	HMC Manutenção Renovação Termos Adesão Vencidos - MC0410C
Situação:	Ao gerar uma renovação de termo e/ou documento de identificação do beneficiário, o sistema calculava a data com um dia a mais do que o prazo de vigência previsto.
Solução:	Foi ajustado o processo de modo que, com que o documento de identificação do beneficiário e o termo, ao serem renovados, possuam a data condizente com os parâmetros informados.

Macro desconhecida: 'rate'

Apresentação da Data de Último Pagamento

Linha de Produto:	Datasul
Segmento:	Saúde
Módulo:	Gestão de Planos de Saúde
Função:	HMC – Relatórios Datas Vencimento Carências Beneficiários – MC0410E
Situação:	Ao realizar a geração do “Relatórios Datas Vencimento Carências Beneficiários”, para faturas/títulos que não possuíam código de série de nota fiscal parametrizado, não era informada a “Data de Último Pagamento”.
Solução:	Foram efetuadas alterações no processo de geração do “Relatórios Datas Vencimento Carências Beneficiários”, para validar o código de série de nota fiscal informado na Fatura gravando a “Data de Último Pagamento”.

Macro desconhecida: 'rate'

Aplicar reajuste aos módulos opcionais

Linha de Produto:	Datasul
Segmento:	Saúde
Módulo:	Gestão de Planos de Saúde
Função:	HMC - Manutenção Movimentação Por Faixa Proposta – MC0310E
Situação:	Ao alterar a porcentagem de reajuste da proposta, ocorria inconformidade na porcentagem aplicada aos módulos opcionais.
Solução:	Ajuste na lógica responsável pela manutenção do reajuste da proposta.
Versões /Release:	12.1.16

Macro desconhecida: 'rate'

Ajustes Cadastrais no Menu HMC

Linha de Produto:	Datasul
Segmento:	Saúde
Módulo:	Gestão de Planos de Saúde
Função:	HMC - Manutenção Liberação da Carência – HVP. ViewMaintenanceLiberationGrace
Situação:	Tela de Manutenção Liberação da Carência não abria devido a inconsistências cadastrais no menu.
Solução:	Realizado ajuste no cadastro no menu HMC.

HMR - Gestão de Relacionamentos - Manutenção - 12.1.16

Manter Chamados Atendimento

Linha de Produto:	Datasul
Segmento:	Saúde
Módulo:	Gestão de Planos de Saúde
Função:	HMR - Manter Chamados de Atendimento – HMR.CallView
Situação:	Ao adicionar um chamado de atendimento para beneficiários, a tela de “Pesquisar Beneficiários”, apresentava dificuldade de desempenho quando o usuário tentava realizar a busca somente pela carteira do beneficiário.
Solução:	Realizado ajuste na lógica responsável pela busca dos beneficiários por meio da carteira.

Calendário do Grupo de Atendimento

Linha de Produto:	Datasul
Segmento:	Saúde
Módulo:	Gestão de Planos de Saúde
Função:	HMR – Manter Chamados Atendimento - HMR.CallView
Situação:	Ao tentar criar um chamado, o sistema apresentava uma mensagem de inconsistência não tratada, não deixando claro ao usuário qual medida deveria ser tomada.
Solução:	Foi ajustado o processo e tratada a mensagem para instruir o usuário a cadastrar um calendário ativo, quando não houver um vinculado ao grupo de atendimento.

Macro desconhecida: 'rate'

Impressão do Relatório de Acompanhamento

Linha de Produto:	Datasul
Segmento:	Saúde
Módulo:	Gestão de Planos de Saúde
Função:	HMR - Manter Chamados de Atendimento - CallView
Situação:	Ao gerar o relatório de acompanhamento de chamados no HMR, em alguns casos, era apresentado inconsistência de Overflow.
Solução:	Realizado ajuste no programa para que a inconsistência não ocorra mais.

HPP - Pagamento de Prestadores - Manutenção - 12.1.16

Inconsistência na exibição da quantidade de paginas do Relatório acompanhamento

Linha de Produto:	Datasul
Segmento:	Saúde
Módulo:	Gestão de Planos de Saúde
Função:	HPP - Importação Evento Extra x Movto RC (PP0410N)
Situação:	Foi identificado que o relatório de acompanhamento da Importação de eventos Extras x Movtos RC, apresentava não conformidade na exibição da quantidade de páginas.
Solução:	Atualizado Layout para permitir uma numeração de páginas superior a 9999.

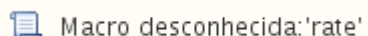

Situação dos Títulos de Prestadores de Caixa Único

Linha de Produto:	Datasul
Segmento:	Saúde
Módulo:	Gestão de Planos de Saúde
Função:	HPP - Manutenção Geração Títulos para o Contas a Pagar - PP0410F
Situação:	O sistema não alterava o status dos títulos de prestadores de Caixa Único para "E" (exportado), quando o saldo estava zerado.
Solução:	Foi ajustado o programa de geração para marcar os títulos com saldo zero dos prestadores de Caixa Único como "E". Porém, esses títulos não serão exportados.

Macro desconhecida: 'rate'

Gerar informações no relatório de acompanhamento de erros

Linha de Produto:	Datasul
Segmento:	Saúde
Módulo:	Gestão de Planos de Saúde
Função:	HPP – Importação Movimentos Extras – PP0410J
Situação:	Ao realizar o processo de “Importação de Movimentos Extras” de arquivos que possuíam registros duplicados, não importava nenhum registro e não gerava informações nos relatórios de acompanhamento.
Solução:	Foram realizadas alterações no processo de “Importação de Movimentos Extras” para gerar informações nos relatórios de acompanhamento, para identificar o motivo de não ter realizado a importação de arquivos que possuem registros duplicados.

Macro desconhecida: 'rate'

Cálculo de Pagamento de Prestadores de Caixa Único

Linha de Produto:	Datasul
Segmento:	Saúde
Módulo:	Gestão de Planos de Saúde
Função:	HPP – Manutenção Cálculo/Previsão Pagamento Prestadores – PP04100
Situação:	Ao realizar o processo de “Cálculo/Previsão Pagamento Prestadores”, em que mais de um prestador estivesse parametrizado como de Caixa Único, ocorria a duplicação de dados e, com isto, não era realizado o cálculo do pagamento.
Solução:	Foram realizadas alterações no processo de “Cálculo/Previsão Pagamento Prestadores”, para quando existir mais de um prestador parametrizado como de Caixa Único, não ocorra a duplicação dos dados e realize o cálculo do pagamento.

Macro desconhecida: 'rate'

HPR - Estrutura do Produto - Manutenção - 12.1.16

Desenvolvimento de Parametrização para deixar Guias de Intercâmbio Eletrônico Pendentes

Linha de Produto:	Datasul
Segmento:	Saúde
Módulo:	Gestão de Planos de Saúde
Função:	HPR - Manutenção de Procedimentos - PR0110H
Requisito:	Possibilitar a parametrização para deixar as guias de intercâmbio pendentes ou não, de acordo com o procedimento da guia.
Implementação:	<p>Foi desenvolvido o campo "Pendente Interc. Eletr.". Valores do campo:</p> <ul style="list-style-type: none"> • Não (padrão): a guia não fica pendente de intercâmbio por causa do procedimento, ou seja, o processo não é alterado. • HAT: As guias com esse procedimento (ao menos um) que entraram pelo módulo HAT ficarão com o status "Pendente de Liberação". • HAW: As guias com esse procedimento (ao menos um) que entraram pelo módulo HAW ficarão com o status "Pendente de Liberação". • Ambos: As guias com esse procedimento (ao menos um) que entraram pelo módulo HAT ou HAW ficarão com o status "Pendente de Liberação".

Macro desconhecida: 'rate'

HRC - Revisão de Contas Médicas - Manutenção 12.1.16

Adicional Urgência Quantidade Repasse

Linha de Produto:	Datasul
Segmento:	Saúde
Módulo:	Gestão de Planos de Saúde
Função:	HRC - Importação Movimentos - RC0510N
Situação:	Ao realizar uma importação de arquivo A500 que continha procedimentos com adicional de urgência, caso o parâmetro “Muda qt. Vezes. Tab” do cadastro da transação estivesse ativo, não era calculado o incremental de urgência.
Solução:	Foram realizadas alterações no programa de importação de movimentos para calcular o incremental de urgência quando o parâmetro “Muda qt. Vezes tab” do cadastro da transação estiver ativo, e os procedimentos contiverem adicional de urgência.

Geração Glosa de Quantidade Técnica Excedida

Linha de Produto:	Datasul
Segmento:	Saúde
Módulo:	Gestão de Planos de Saúde
Função:	HRC - Importação de Movimentos - RC0510N
Situação:	A importação de documentos e digitação não gerava a glosa "54" (Quantidade Técnica excedida) de forma correta.
Solução:	Foi realizado ajustes nos programas para tratar a parametrização de acordo com a situação do prestador com o objetivo de evitar a geração das glosas de forma indevida.

Macro desconhecida: 'rate'

Considerar Data da Postagem do Arquivo PTU para Cálculo da Taxa Administrativa

Linha de Produto:	Datasul
Segmento:	Saúde
Módulo:	Gestão de Planos de Saúde
Função:	HRC - Importação Movimentos - RC0510N
Situação:	Na importação de um arquivo A500, era considerada a data de realização dos movimentos, campo "DT_SERVICO" do "R504", para busca do valor da Taxa Administrativa no cadastro de Negociação Entre Outras Unidades. O correto é realizar a busca por meio da Data de Postagem do arquivo.
Solução:	Foram realizadas alterações no sistema para considerar a Data de Postagem do Arquivo para busca do valor da Taxa Administrativa, no cadastro de Negociação Entre Outras Unidades.

Macro desconhecida: 'rate'

Tratar os Procedimentos que não Podem Trafegar no Intercâmbio Nacional PTU

Linha de Produto:	Datasul
Segmento:	Saúde
Módulo:	Gestão de Planos de Saúde
Função:	HRC - Importação Movimentos - RC0510N
Requisito:	O sistema deveria gerar uma mensagem de alerta na importação de movimentos, quando o arquivo A500 apresentasse um procedimento que não deveria trafegar no intercâmbio de acordo com a tabela 18 do manual do PTU.
Implementação:	<p>Foi implementado no cadastro de procedimentos o campo "Restringe A500", que permite ao cliente informar quais os procedimentos não devem trafegar no PTU.</p> <p>Foi alterado o layout de importação de movimentos para verificar se o procedimento importado está marcado como restrito para a movimentação no intercâmbio. Caso o procedimento esteja nessa situação o programa de importação gera a mensagem de alerta "2945 - Procedimento restrito para tráfego no PTU (Tabela 18)", no arquivo de acompanhamento de inconsistências da carga da importação.</p> <p>Foi desenvolvida a mensagem "2945" para a Manutenção Mensagens (TE0110K) para atender a situação. Para isso deve ser importado o arquivo "mensiste.d", por meio do programa Importação Mensagens Sistema (CG0210I).</p>

Macro desconhecida: 'rate'

Gravar justificativa do ECM nos movimentos do Revisão de Contas

Linha de Produto:	Datasul
Segmento:	Saúde
Módulo:	Gestão de Planos de Saúde
Função:	HRC - Processo Contingência Auditoria ECM - HRC.ViewContingAuditECM
Situação:	Ao informar uma justificativa no momento da Contingência ECM, o sistema não gravava a informação no RC - Revisão de Contas.
Solução:	Alterada a lógica do programa BOSAUCONTINGAUDITECM para que a justificativa seja gravada corretamente.

Macro desconhecida: 'rate'

Código Nota Fatura Caractere Alfanumérico

Linha de Produto:	Datasul
Segmento:	Saúde
Módulo:	Gestão de Planos de Saúde
Função:	HRC - Manutenção Faturas Cobrança Contas Médicas - RC0110R
Situação:	Ao incluir uma nova fatura de cobrança para o prestador, era bloqueada a digitação quando informado caracteres não numéricos no campo do código da fatura.
Solução:	Foram realizadas alterações no programa de inclusão de faturas de cobrança para o prestador, permitindo a digitação de caracteres não numéricos para compor o campo do código da fatura.

Inconsistência na Exibição das Tabelas nas Regras Cadastradas para o ECM

Linha de Produto:	Datasul
Segmento:	Saúde
Módulo:	Gestão de Planos de Saúde
Função:	HRC - Regras de Auditoria de Liberação de Movimentos - ViewControlProcessRulesMain
Situação:	Identificado que após incluir ou alterar uma Regra de Auditoria, alguns nomes de tabela não eram exibidos corretamente.
Solução:	Realizado ajuste nas rotinas responsáveis pela manutenção das regras de auditoria.

Macro desconhecida: 'rate'

Preço do Insumo na Importação via Simpro

Linha de Produto:	Datasul
Segmento:	Saúde
Módulo:	Gestão de Planos de Saúde
Função:	HRC - Importação de Insumos - RC0310R
Situação:	Na importação de Simpro o sistema utilizava sempre a informação de Preço Venda Fração para o preço do insumo.
Solução:	<p>Realizada alteração na importação de Simpro para identificar o preço do insumo:</p> <ul style="list-style-type: none"> • Caso o valor informado seja o valor de Fabrica identificado pela leta "F" no quinto registro, considera primeiro o Preço Fração Fabrica. Caso não possua Preço Fração Fabrica , então considera o Preço Embalagem Fábrika; • Caso o valor informado seja o valor de Venda identificado pela leta "V" no quinto registro, considera primeiro o Preço Fração Venda. Caso não possua Preço Fração Venda, então considera o Preço Embalagem Venda; • Para as demais opções é considerado o Preço Fração Venda.

Macro desconhecida: 'rate'

Novo totalizador no programa de importação PTUA550

Linha de Produto:	Datasul
Segmento:	Saúde
Módulo:	Gestão de Planos de Saúde
Função:	HRC - Importação Contestação Questionamento RC0712S
Requisito:	É necessário realizar a inclusão de um totalizador ao fim da importação contendo os valores referente aos valores "Reconhecidos".
Implementação:	<p>Incluído ao fim do relatório um novo totalizador denominado "Total vl. Reconh. Serv" que irá acumular as seguintes sequências do registro R552:</p> <ul style="list-style-type: none"> • Seq 14 (Valor reconhecido); • Seq 22 (Valor reconhecido do CO); • Seq 25 (Valor Reconhecido Filme); • Seq 28 (Valor do acordo Filme); • Seq 31 (Valor reconh. taxa CO); • Seq 34 (Valor reconh. Taxa Filme).

Macro desconhecida: 'rate'

Gravação e Exibição do campo ID_REC_PROPRIO nos movimentos importados

Linha de Produto:	Datasul
Segmento:	Saúde
Módulo:	Gestão de Planos de Saúde
Função:	<ol style="list-style-type: none"> 1. HRC - Importação Movimentos - RC0510N 2. HRC - Consulta Movimentos por Prestador - RC0210B
Situação 1:	É necessário ajuste na importação do arquivo PTU A500 para passar a gravar o campo "ID_REC_PROPRIO nos movimentos importados.
Situação 2:	É necessário que seja exibida a informação "ID_REC_PROPRIO" na tela dos dados do PTU na consulta de movimentos do RC.
Solução 1:	Foram realizadas alterações no programa de carga para gravar o campo "ID_REC_PROPRIO" nos movimentos importados.
Solução 2:	Foi incluído o campo "ID_REC_PROPRIO" na tela de dados do PTU na consulta de movimentos do RC.

Macro desconhecida: 'rate'

Aumentar Quantidade Caracteres Regras Campos Compostos

Linha de Produto:	Datasul
Segmento:	Saúde
Módulo:	Gestão de Planos de Saúde
Função:	HRC - Regras de Auditoria e Liberação de Movimentos - ViewControlProcessRulesMain
Requisito:	Necessidade de aumentar a quantidade de caracteres ao adicionar critérios de regras para campos concatenados, no programa de regras de auditoria e liberação de movimentos.
Implementação:	No programa de regras de auditoria e liberação de movimentos, nos critérios das regras, quando um campo é do tipo concatenado, o campo para informar o valor foi alterado para aceitar até 1000 caracteres.

Macro desconhecida: 'rate'

Ajuste no Cálculo do Campo de Valores não Pagos ao Prestador

Linha de Produto:	Datasul
Segmento:	Saúde
Módulo:	Gestão de Planos de Saúde
Função:	HRC - Manutenção Documentos Revisão de Contas - RC0310A
Situação:	Ao buscar documentos digitados pelo programa Manutenção Documentos Revisão Contas, foi identificado que o cálculo do campo "VI Tot Movtos + Taxas" do quadro "Valores não pagos ao Prestador", no frame de Soma Docto (F5), exibia o valor incorreto do cálculo.
Solução:	Realizado ajuste para que o valor seja calculado corretamente.

Macro desconhecida: 'rate'

Tratar o Prestador de Pagamento do Pacote Igual ao Prestador Principal na Importação de XML Lote Guias

Linha de Produto:	Datasul
Segmento:	Saúde
Módulo:	Gestão de Planos de Saúde
Função:	HRC - Exportação/Importação Lote Guias - RC0310P
Situação:	Ao importar movimentos que pertencem a um pacote de procedimentos e insumos através de um arquivo XML, o sistema aplicava um Prestador de Pagamento diferente do prestador do pacote.
Solução:	Foi alterada a rotina de importação de XML lote guias onde o prestador de pagamento dos itens de pacote será o prestador principal do documento.

Geração do Relatório de Acompanhamento

Linha de Produto:	Datasul
Segmento:	Saúde
Módulo:	Gestão de Planos de Saúde
Função:	HRC – Importação Movimentos – RC0510N
Situação:	Ao realizar a “Importação de Movimentos” quando ocorriam alertas como “Avisos ou Informações”, o sistema não gerava o relatório de acompanhamento da importação.
Solução:	Foram efetuadas alterações no programa de “Importação de Movimentos” para gerar o relatório de acompanhamento da importação mesmo que ocorram alertas como “Avisos ou Informações”, referentes ao processo de importação.

Manter o Valor Cobrado dos Insumos ao Executar a Revalorização de Movimentos

Linha de Produto:	Datasul
Segmento:	Saúde
Módulo:	Gestão de Planos de Saúde
Função:	HRC - Relatórios Revalorização Movimentos por Erro Cotação Moeda - RC0610J
Situação:	Ao executar a revalorização de insumos, o valor principal do insumo era revalorizado quando o parâmetro “Manual Digitação”, do cadastro de Tabela Quantidade Moedas para Insumo, estava informado como “sim”.
Solução:	Foram realizadas alterações no programa de revalorização de movimentos para não permitir revalorizar o insumo quando o parâmetro “Manual Digitação”, do cadastro de Tabela Quantidade Moedas para Insumo, estiver informado como “sim”.

Importação XML Lote Guias com Guias de Complemento de Internação

Linha de Produto:	Datasul
Segmento:	Saúde
Módulo:	Gestão de Planos de Saúde
Função:	HRC - Exportação/Importação Lote Guias - RC0310P
Situação:	Ao realizar a importação de arquivos XML referentes a honorários individuais vinculados a uma guia de prorrogação de internação, o sistema apresentava inconsistência devido a ausência de "Tipo de Internação" na guia vinculada.
Solução:	Foi ajustado o programa de importação, para utilizar as informações da guia principal quando a guia vinculada for uma guia de complemento de internação.

Macro desconhecida: 'rate'

Ajuste para não Gerar R452 na Ocorrência de Erro na Geração do R453

Linha de Produto:	Datasul
Segmento:	Saúde
Módulo:	Gestão de Planos de Saúde
Função:	HRC - Export. Complemento Dados-Guia Médico - RC0310V
Situação:	Ao realizar a geração do arquivo A450, caso ocorressem inconsistências na geração do R453, o R452 vinculado ao R453 inconsistente não era desconsiderado.
Solução:	Foram realizadas alterações no programa de exportação do arquivo A450, para desconsiderar os R452 vinculados a R453 inconsistentes.

Reajuste do Valor da Taxa de Intercâmbio para Insumos Agrupados

Linha de Produto:	Datasul
Segmento:	Saúde
Módulo:	Gestão de Planos de Saúde
Função:	HRC - Exportação Movimentos para Cobrança - RC0510M
Situação:	Ao realizar a geração de um arquivo A500 que continha insumos de mesmo código e data de realização, era efetuado o agrupamento destes em uma só linha. Neste agrupamento eram somados os valores da taxa de cada insumo para compor o valor total da linha. Devido ao agrupamento, poderia ocorrer divergência no valor da taxa, pois o valor do cálculo da taxa quando os insumos já estão agrupados podia ser um centavo maior ou menor, devido a quebra de centavos quando o insumos é calculado individualmente.
Solução:	Foram realizadas alterações no layout para chamar a rotina de cálculo da taxa de intercâmbio para recálculo do valor da taxa dos insumos já agrupados.

Layout Deve Tratar os Caracteres Especiais para o Campo DS_SERVICO do R504 no Arquivo A500

Linha de Produto:	Datasul
Segmento:	Saúde
Módulo:	Gestão de Planos de Saúde
Função:	HRC - Exportação Movimento para Cobrança - RC0510M
Situação:	Ao realizar a exportação de movimentos o programa gerava o arquivo A500 com caracteres não permitidos pelo padrão PTU no campo DS_SERVICO do R504.
Solução:	Foi tratada a situação quando o layout exportava a descrição de um insumo genérico com caracteres especiais para campo DS_SERVICO - R504, para gerar o DS_SERVICO somente com os caracteres permitidos conforme o padrão PTU.

Macro desconhecida: 'rate'

Imprimir dois caracteres no campo Conselho Profissional

Linha de Produto:	Datasul
Segmento:	Saúde
Módulo:	Gestão de Planos de Saúde
Função:	HRC - Exportação Movimentos para Cobrança - RC0510M
Situação:	Ao realizar a geração do arquivo de Guias Médicas, o campo Conselho Profissional era impresso com um caractere.
Solução:	Foram realizadas alterações no layout de exportação para imprimir dois caracteres no campo Conselho Profissional.

Retirava validação do campo ID_ACRES_URG_EMER do R504 para geração da Classe de Erro 159

Linha de Produto:	Datasul
Segmento:	Saúde
Módulo:	Gestão de Planos de Saúde
Função:	HRC - Importação Movimentos RC0510N
Situação:	Ao realizar a importação de um arquivo A500 com FAT_MULT_SERV do R504 como "130" para o procedimento "10101039" (Consulta em Urgência), também era validado se o campo ID_ACRES_URG_EMER do R504 estava informado como "N" para a geração da Classe de Erro 159 (Dados Incorretos PTU).
Solução:	Foram realizadas alterações no programa de importação de movimentos para desconsiderar o campo ID_ACRES_URG_EMER do R504 para geração da Classe de Erro 159.

Gravar o Motivo da Glosa ao Realizar a Glosa Múltipla de Movimentos no Revisão de Contas

Linha de Produto:	Datasul
Segmento:	Saúde
Módulo:	Gestão de Planos de Saúde
Função:	HRC - Manutenção Documentos Revisão Contas - RC0310A
Situação:	Ao realizar a glosa múltipla na digitação/alteração do documento do Revisão de Contas o motivo da glosa manual não era gravado no movimento.
Solução:	Foram ajustados os programas do Revisão de Contas, para gravar o motivo da glosa para todos os procedimentos e insumos que forem glosados quando utilizada a glosa múltipla.

Macro desconhecida: 'rate'

Exibir Mensagem Informando os Dados do Movimento Quando Ocorrer Inconsistência na Valorização do Movimento

Linha de Produto:	Datasul
Segmento:	Saúde
Módulo:	Gestão de Planos de Saúde
Função:	HRC - Manutenção Documentos Revisão Contas - RC0310A
Requisito:	É necessário melhorar a mensagem de alerta quando ocorrer inconsistência na valorização do movimento, ao utilizar as novas regras de valorização na digitação de documentos.
Implementação:	Foi incluída uma mensagem de alerta gerada em caso de inconsistência do processo, que apresentará os dados referentes ao movimento para facilitar a solução da ocorrência por parte do usuário.

Macro desconhecida: 'rate'

Listar no XML de Inconsistências da Importação as Divergências Relacionadas às Guias Associadas no XML

Linha de Produto:	Datasul
Segmento:	Saúde
Módulo:	Gestão de Planos de Saúde
Função:	HRC - Exportação/Importação Lote Guias - RC0310P
Situação:	Ao importar um XML lote guias, o sistema não gerava os dados no arquivo XML de acompanhamento das inconsistências, referentes às divergências na validação da guia vinculada ao documento importado.
Solução:	Foi ajustada a rotina que realiza a validação para gerar as mensagens de inconsistências na validação da guia de atendimento.

Macro desconhecida: 'rate'

Imprimir Corretamente o Campo DT_INICIAL_PAGTO do R701 na Ausência de Registros de Procedimento

Linha de Produto:	Datasul
Segmento:	Saúde
Módulo:	Gestão de Planos de Saúde
Função:	HRC - Exportação Movimentos para Cobrança - RC0510M
Situação:	Ao realizar a geração de um A700 que possuía somente insumos, era gerado inconsistência na impressão do campo "DT_INICIAL_PAGTO" do R701, exibindo a informação com "????".
Solução:	Foram realizadas alterações no layout de exportação de A700, para imprimir o campo "DT_INICIAL_PAGTO" do R701 corretamente na ausência de registros de procedimento.

Revalorizar os Movimentos Conforme as Novas Regras de Faturamento

Linha de Produto:	Datasul
Segmento:	Saúde
Módulo:	Gestão de Planos de Saúde
Função:	HRC - Relatórios Revalorização Movimentos por Erro Cotação Moeda - RC0610J
Situação:	O programa RC0610J (Revalorização de Procedimentos por Erro Cotação) não considerava a tabela de Moedas e Carências de Cobrança parametrizada nas novas regras de faturamento ao modificar os movimentos.
Solução:	Foi ajustado o programa para utilizar os valores parametrizados na regra de faturamento encontrada na rotina RTBUSCATABELAS.
Tickets relacionados:	253527,287416

Macro desconhecida: 'rate'

Ajuste na Exportação Complemento Dados Guia Médico - A450

Linha de Produto:	Datasul
Segmento:	Saúde
Módulo:	Gestão de Planos de Saúde
Função:	HRC - Exportação Complemento Dados Guia Médico - RC0310V HVP – Auditoria Contratos - HVP.AuditContractView
Situação:	<ol style="list-style-type: none"> 1. O arquivo A450 não imprimia os registros 452 quando não existia uma 453. 2. Ao selecionar um contrato para ser editado e clicar no botão “Exibir Contrato”, o sistema exibia a tela na mesma guia sem um botão voltar para seguir com a auditoria.
Solução:	<ol style="list-style-type: none"> 1. Programa de exportação ajustado para imprimir o registro 452 indiferente da existência da 453, pois o registro 453 não é obrigatório. 2. Foi ajustado a função para abrir a tela em uma nova guia, possibilitando visualizar o contrato que é auditado e logo após, fechar a guia e seguir com a auditoria.

Macro desconhecida: 'rate'

Tratativa para a Exportação do Documento onde o Documento Principal não foi Exportado no A500

Linha de Produto:	Datasul
Segmento:	Saúde
Módulo:	Gestão de Planos de Saúde
Função:	HRC - Exportação Movimentos para Cobrança - RC0510M
Situação:	Ao exportar um documento de uma parcial de atendimento onde o documento principal foi glosado total e não foi exportado, o A500 gerado apresentava inconsistência no validador da Unimed do Brasil.
Solução:	Realizado ajuste no layout de exportação de movimentos para verificar se o documento principal foi exportado. Caso o documento principal do movimento não tenha sido exportado, o programa irá encaminhar o "ID_NOTA_PRINCIPAL = "S" (R502 - Seq 26)", para o documento da parcial exportada.

Macro desconhecida: 'rate'

Tipo Participação Procedimento 10104011 A500

Linha de Produto:	Datasul
Segmento:	Saúde
Módulo:	Gestão de Planos de Saúde
Função:	HRC - Exportação Movimentos para Cobrança - RC0510M
Requisito:	Era necessário alterar o layout de geração do A500 para considerar o tipo de participação "INTENSIVISTA" para o procedimento 10104011, conforme parecer da Unimed do Brasil.
Implementação:	<p>Foi realizada alteração no layout LARC048 de geração do A500 ,para o PTU 8.0, para considerar o procedimento 10104011 como tipo de participação "Intensivista".</p> <p>O sistema irá considerar o procedimento conforme as regras abaixo:</p> <ul style="list-style-type: none"> • No cadastro dos parâmetros de Exportação do Contratante (RC0510K), o campo "Tipo Participacao," está marcado como "01 - Padrao Sistema"; • O procedimento não está marcado como SADT; • O Prestador do movimento não está marcado como Anestesista; • O movimento não é divisão de honorários; • O nível do prestador no movimento deve ser "01 - Principal"; <p>Ou quando parametrizado no RC0510K o "Tipo Participacao" igual "02 - Movimento" e o prestador do procedimento possuir "Grau de Participacao TISS", como "13 - Intensivista".</p>

Macro desconhecida: 'rate'

Ajuste para Considerar Cobertura Correta do Beneficiário na Busca da Tabela de Cobrança

Linha de Produto:	Datasul
Segmento:	Saúde
Módulo:	Gestão de Planos de Saúde
Função:	HRC - Manutenção Documentos Revisão Contas - RC0310A
Situação:	Ao realizar a digitação de um procedimento para um beneficiário da base e prestador de outra unidade, era considerada a cobertura de Intercâmbio Eventual, para busca da tabela de cobrança.
Solução:	Foram realizadas alterações no programa de digitação de movimentos para considerar a cobertura normal do beneficiário, utilizando os dados da proposta para busca da tabela de cobrança.

Nome do Prestador no Relatório

Linha de Produto:	Datasul
Segmento:	Saúde
Módulo:	Gestão de Planos de Saúde
Função:	HRC - Manutenção Regras de Pagamento - Saude-HRC. ViewRegraPagamento
Situação:	O nome do prestador era exportado incorretamente ao gerar o relatório.
Solução:	Realizado ajuste no programa para apresentar o nome do prestador no relatório, conforme apresentado em tela.

Importação de Insumos Tabela SIMPRO

Linha de Produto:	Datasul
Segmento:	Saúde
Módulo:	Gestão de Planos de Saúde
Função:	HRC - Importação/Atualização Insumos - RC0310R
Situação:	O programa de importação de insumos não considerava alguns "tipos de alterações" informados, quando era importado os insumos da tabela SIMPRO.
Solução:	Realizado ajuste no layout "lainsumo300", para considerar os tipos de alterações conforme o layout SIMPRO.

Ajuste programa Regras de Auditoria e Liberação de Movimentos, na aba Auditoria Pré

Linha de Produto:	Datasul
Segmento:	Saúde
Módulo:	Gestão de Planos de Saúde
Função:	HRC - Regras de Auditoria e Liberação de Movimentos (ViewControlProcessRulesMain)
Situação:	Não conformidade no carregamento do campo "Grupo de Auditoria" ao utilizar a função "Modificar" na aba de Auditoria Pré.
Solução:	Alterado os métodos responsáveis por carregar os dados em tela.

Valores Diferentes na Importação de Lote Guia e Digitação de Documentos

Linha de Produto:	Datasul
Segmento:	Saúde
Módulo:	Gestão de Planos de Saúde
Função:	HRC - Exportação / Importação Lote Guias - RC0310P
Situação:	Ao realizar a digitação de um movimento o sistema aplicava o desconto ao prestador devidamente, porém ao importar um XML Lote Guias com dados idênticos isto não ocorria, mesmo utilizando as mesmas parametrizações .
Solução:	Realizado ajuste no programa "RCAPI021" para que o valor de desconto ao prestador seja gravado corretamente na importação de XML Lote Guias.

Dados Profissional Executante Complementar CPC

Linha de Produto:	Datasul
Segmento:	Saúde
Módulo:	Gestão de Planos de Saúde
Função:	HRC - Exportação/Importação Lote Guias - RC0310P
Situação:	Ao realizar a importação de lote guias, era gerado conflito de acesso a um programa específico, gerando inconsistência ao gravar as informações do profissional executante complementar.
Solução:	Foram realizadas alterações no programa para ajustar a chamada do programa específico, corrigindo a inconsistência em gravar as informações do profissional executante complementar.

Importar XML Lote Guias com Quantidade de Pacotes de Procedimento e Insumos Superior a Um

Linha de Produto:	Datasul
Segmento:	Saúde
Módulo:	Gestão de Planos de Saúde
Função:	HRC - Exportação/Importação Lote Guias - RC0310P
Situação:	Ao importar um XML lote guia, com pacote de procedimentos e insumos com quantidade superior a 1, em alguns casos, o sistema não valorizava os insumos do pacote conforme o valor cadastrado no "RC0110H".
Solução:	Realizado ajuste na rotina de importação para consistir e considerar a quantidade de pacotes informado no XML e a quantidade de insumos informados no cadastro dos insumos do pacote de procedimentos e insumos.

Macro desconhecida: 'rate'

Considerar a Data de Execução do Insumo para Realizar a Verificação da Vigência

Linha de Produto:	Datasul
Segmento:	Saúde
Módulo:	Gestão de Planos de Saúde
Função:	HRC - Exportação/Importação Lote Guias - RC0310P
Situação:	Na importação de XML lote guias, em alguns casos, o sistema considerava a data de execução do insumo anterior para validar a vigência dos insumos nas outras despesas.
Solução:	Realizado ajuste no programa de importação para sempre considerar a data de execução do insumo processado ao consistir a validade do insumo.

Macro desconhecida: 'rate'

Alteração para Gerar Classe de Erro 159 Somente em Importações PTU

Linha de Produto:	Datasul
Segmento:	Saúde
Módulo:	Gestão de Planos de Saúde
Função:	HRC - Importação Movimentos - RC0510N
Situação:	Ao realizar outras importações que não sejam do PTU, era também consistida a Classe de Erro 159, utilizada para glosar o procedimento "10101039" em urgência cobrado incorretamente.
Solução:	Foram realizadas alterações no programa de importação para somente gerar a Classe de Erro 159 para arquivos PTU.

HVP - Venda de Planos - Manutenção - 12.1.16

Geração de Arquivos de Acompanhamento de Dados

Linha de Produto:	Datasul
Segmento:	Saúde
Módulo:	Gestão de Planos de Saúde
Função:	HVP - Manutenção de Contratantes - ContractingPartyView
Situação:	Identificado que na Manutenção de Contratantes era gerado arquivos ".d", no "c:/temp", indevidamente no momento da integração com o EMS.
Solução:	Realizado ajuste na rotina de integração entre o GPS e EMS, a partir deste somente será gerado os arquivos quando o "clientlog" estiver ativo.

Macro desconhecida: 'rate'

Ajustes DEMAP

Linha de Produto:	Datasul
Segmento:	Saúde
Módulo:	Gestão de Planos de Saúde
Função:	HVP - Manutenção Beneficiários - HVP.BeneficiaryView
Situação:	<ol style="list-style-type: none"> 1. Na Manutenção de Beneficiários, ao abrir o questionário ou termo de ciência de Demitidos e Aposentados, o sistema retornava uma inconsistência informando que não existe termo de comunicação na proposta. 2. Na Manutenção de Beneficiários, ao excluir um beneficiário com o motivo de cancelamento de Demitidos e Aposentados, não era possível abrir o questionário.
Solução:	Realizados ajustes nas telas de Demitidos e Aposentados para que as divergências sejam solucionadas.

Macro desconhecida: 'rate'

Percentual de Reajuste para Contratante Origem

Linha de Produto:	Datasul
Segmento:	Saúde
Módulo:	Gestão de Planos de Saúde
Função:	HVP - Manutenção de Contrato - ContractView
Situação:	O sistema não carregava o percentual de reajuste configurado para contratante origem.
Solução:	Realizado ajuste para preencher automaticamente, após informando contratante origem, o percentual de reajuste.

Macro desconhecida: 'rate'

Dificuldade de Desempenho da Abertura da Manutenção Associativa de Contratos

Linha de Produto:	Datasul
Segmento:	Saúde
Módulo:	Gestão de Planos de Saúde
Função:	HVP - Manutenção Associativa de Contratos - ViewAssociativeContracts
Situação:	Dificuldade de desempenho da Abertura da Manutenção Associativa de Contratos.
Solução:	Realizada a retirada da consulta inicial dos dados.

Macro desconhecida: 'rate'

Inclusão de Beneficiário

Linha de Produto:	Datasul
Segmento:	Saúde
Módulo:	Gestão de Planos de Saúde
Função:	HVP – Manutenção de Beneficiários - HVP.BeneficiaryView
Situação:	Ao incluir uma proposta e na sequência incluir um beneficiário, o sistema apontava como usuário de cadastro sempre o usuário “Super”.
Solução:	Realizado ajuste no processo para gravar os dados do usuário que está incluindo o beneficiário.

Macro desconhecida: 'rate'

Data de Inclusão do Plano

Linha de Produto:	Datasul
Segmento:	Saúde
Módulo:	Gestão de Planos de Saúde
Função:	HVP – Manutenção Beneficiário - HVP.beneficiaryView
Situação:	Ao incluir um novo beneficiário o sistema permitia retroagir a inclusão do plano para antes do nascimento do beneficiário.
Solução:	Foi ajustado o processo para não permitir a retroação da data de inclusão do plano para antes da data de nascimento do beneficiário.

Macro desconhecida: 'rate'

Importação Beneficiários CSV

Linha de Produto:	Datasul
Segmento:	Saúde
Módulo:	Gestão de Planos de Saúde
Função:	HVP - Importação De Beneficiários CSV – ImportBenef. VIEWControlLotImport
Situação:	Ao importar o arquivo contendo somente dependentes, a leitura do “Código do Titular” no arquivo apresentava divergência.
Solução:	Realizado ajuste na lógica responsável pela leitura do “Código do Titular”, no arquivo CSV.

 Macro desconhecida: 'rate'

Dificuldade de desempenho na Atualização do Campo Obriga Auditoria de Exclusão

Linha de Produto:	Datasul
Segmento:	Saúde
Módulo:	Gestão de Planos de Saúde
Função:	HVP - Manutenção de Contratos - ContractView
Situação:	O sistema apresentava dificuldade de desempenho e queda de sistema após atualização do campo "Obrigado Auditoria".
Solução:	Realizada atualização das rotinas envolvidas no processo.

 Macro desconhecida: 'rate'

Validação do Número de Declaração de Óbito na Importação de Movimentos Layout Serious

Linha de Produto:	Datasul
Segmento:	Saúde
Módulo:	Gestão de Planos de Saúde
Função:	HRC - Importação de Movimentos - RC0510N
Situação:	Ao realizar a importação de movimentos pelo programa RC0510N, o sistema apresentava a não conformidade "8149 - Campo deve ser numerico - Layout Serious - Num.Declaracao de Obito - Reg. 3 Ord. 61" para os campos referente ao Número de Declaração de Óbito. Porém, este campo não é obrigatório.
Solução:	Foi verificado que o sistema realizava a obrigatoriedade de forma incorreta. Alterada a lógica para o tratamento da obrigatoriedade.

Macro desconhecida: 'rate'

Liberação Beneficiários sem Responsável

Linha de Produto:	Datasul
Segmento:	Saúde
Módulo:	Gestão de Planos de Saúde
Função:	HVP – Painel de Solicitações - hvp.ViewPanelRequests
Situação:	Ao realizar a auditoria e liberação em um beneficiário dependente, em que na proposta deste não era encontrado um titular, era apresentada em tela a mensagem informando que “Beneficiário responsável não cadastrado”, mesmo que o campo “Obriga Responsável” na tela de “tipo de planos de saúde”, estivesse preenchido com “Não”.
Solução:	Foi realizado ajuste no processo para o sistema não obrigar um responsável quando o campo " Obriga Responsável", estiver como "Não".

Macro desconhecida: 'rate'

Cópia de Propostas

Linha de Produto:	Datasul
Segmento:	Saúde
Módulo:	Gestão de Planos de Saúde
Função:	HVP – Manutenção Contratos - HVP.ContractView
Situação:	Ao efetuar uma cópia de proposta o sistema trazia como ativos os módulos cancelados na proposta de origem.
Solução:	Realizado ajuste no processo para efetuar a cópia dos módulos da proposta e após selecionar os módulos a serem utilizados na proposta copiada.

Macro desconhecida: 'rate'

Atualização de Acumuladores de Regras Participação Escalonada

Linha de Produto:	Datasul
Segmento:	Saúde
Módulo:	Gestão de Planos de Saúde
Função:	HVP – Atualização de Acumuladores de Regras Participação Escalonada - VP0410C
Situação:	Ao alterar um registro do programa VP0410C, o sistema retornava mensagem em tela “Campo nr-proposta do usuario registro <rec_id> estava ausente na frase FIELDS. (8826)”.
Solução:	Foi ajustado o processo para que a mensagem não seja mais apresentada na tela.

Macro desconhecida: 'rate'

Permitir Parametrizar os Menus do Acesso Empresarial

Características do Requisito

Linha de Produto:	Datasul															
Segmento:	Saúde															
Módulo:	Gestão de Planos Saúde															
Rotina:	<table border="1"> <thead> <tr> <th>Rotina</th> <th>Nome Técnico</th> </tr> </thead> <tbody> <tr> <td>Manutenção de Beneficiários</td> <td>hvp.aeBeneficiary</td> </tr> <tr> <td>Painel de Solicitações</td> <td>hvp.aeActivityPanel</td> </tr> <tr> <td>Consulta Participação Beneficiários</td> <td>hvp.aeQuickSearchBenefParticipation</td> </tr> <tr> <td>Consulta Títulos Faturamento</td> <td>hvp.aeQuickSearchInvoiceFaturam</td> </tr> <tr> <td>Consulta Valores de Mensalidade por Beneficiário</td> <td>hvp.aeQuickSearchMensaByBenef</td> </tr> <tr> <td>Consulta Demonstrativo Aditivo de Reajuste</td> <td>hvp.aeQuickSearchDemonsAditReaj</td> </tr> </tbody> </table>	Rotina	Nome Técnico	Manutenção de Beneficiários	hvp.aeBeneficiary	Painel de Solicitações	hvp.aeActivityPanel	Consulta Participação Beneficiários	hvp.aeQuickSearchBenefParticipation	Consulta Títulos Faturamento	hvp.aeQuickSearchInvoiceFaturam	Consulta Valores de Mensalidade por Beneficiário	hvp.aeQuickSearchMensaByBenef	Consulta Demonstrativo Aditivo de Reajuste	hvp.aeQuickSearchDemonsAditReaj	
Rotina	Nome Técnico															
Manutenção de Beneficiários	hvp.aeBeneficiary															
Painel de Solicitações	hvp.aeActivityPanel															
Consulta Participação Beneficiários	hvp.aeQuickSearchBenefParticipation															
Consulta Títulos Faturamento	hvp.aeQuickSearchInvoiceFaturam															
Consulta Valores de Mensalidade por Beneficiário	hvp.aeQuickSearchMensaByBenef															
Consulta Demonstrativo Aditivo de Reajuste	hvp.aeQuickSearchDemonsAditReaj															
Cadastros Iniciais:	Programa Produto Datasul (bas_prog_dtsul)															
Tickets relacionados	144671															
País(es):	Brasil															
Banco(s) de Dados:	Progress® / Oracle®															
Sistema(s) Operacional(is):	Todos															

Descrição

Permitir que os menus do acesso empresarial (Manutenção de beneficiário, Consulta Títulos Faturamento, etc), sejam parametrizados da mesma forma como é feito com os outros programas do Gestão de Planos. Outro ponto ajustado neste projeto é a forma como é visualizado os movimentos do programa Consulta Valores de Mensalidade por Beneficiário no Acesso Empresarial.

Procedimento para Implantação

A Implementação descrita no documento, será realizada a partir da atualização do pacote do cliente.

O pacote está disponível no portal (<https://suporte.totvs.com/download>).

Importante:

Antes de executar a atualização é recomendável realizar o backup do banco de dados bem como dos arquivos do Sistema (executáveis, .dlls e arquivos de configuração).

Realizar a atualização antes no ambiente de homologação e posterior a devida validação, no ambiente de produção.

Procedimento para Utilização

1. No TOTVS 12 acesse o programa Importação Menu ByYou (men706aa).
 - a. Será necessário importar o menu men_hvp, liberado neste pacote junto com as suas devidas permissões.
 - b. Neste projeto foram desenvolvidos os novos menus.
 - i. hvp.aeBeneficiary (Manutenção de Beneficiários);
 - ii. hvp.aeActivityPanel (Painel de Solicitações);
 - iii. hvp.aeQuickSearchBenefParticipation (Consulta Participação Beneficiários);
 - iv. hvp.aeQuickSearchInvoiceFaturam (Consulta Títulos Faturamento);
 - v. hvp.aeQuickSearchMensaByBenef (Consulta Valores de Mensalidade por Beneficiário);
 - vi. hvp.aeQuickSearchDemonsAditReaj (Consulta Demonstrativo Aditivo de Reajuste);
 - c. Todos os menus do acesso empresarial devem estar com o check-box "Visível Menu" desativado no programa "Programa Produto Datasul (bas_prog_dtsul)".

d. Observação: Todos os menus listados acima devem obrigatoriamente possuir a permissão CTP para funcionar, caso contrário, os menus não serão listados no Acesso Empresarial.

2. No Acesso Empresarial acesse o programa Consulta Valores de Mensalidade por Beneficiário.

a. O programa foi alterado para agrupar os eventos conforme a parametrização do programa Manutenção Tabela de Eventos (fp0310b), campo "Soma evento c/ outro".

Grau Parentesco	Cod.Contratante	Nome Contratante	Tipo	Idade	Valor
1 - TITULAR	2004745	ALLAN FELIPE LEMES	10 - MENSALIDADE BASIC	019-023 Anos	0,60
1 - TITULAR	2004745	ALLAN FELIPE LEMES	11 - MENSALIDADE BASIC	019-023 Anos	0,40
1 - TITULAR	2004745	ALLAN FELIPE LEMES	10 - MENSALIDADE BASIC	019-023 Anos	0,60
1 - TITULAR	2004745	ALLAN FELIPE LEMES	11 - MENSALIDADE BASIC	019-023 Anos	0,40
1 - TITULAR	2004972	ALLAN LEMES CORP	Evento: 14 - PRIMEIRA MENSALIDADE ACP - R\$:	4,46	3,50
			Evento: 15 - PRIMEIRA MENSALIDADE ACA - R\$:	9,04	

b. Foi incluído um tooltip informando os eventos que fazem parte do agrupamento e a coluna "Valor" foi alterada para listar a soma dos eventos agrupados.

Macro desconhecida: 'rate'

Ajuste em campos específicos da Manutenção de Beneficiários

Linha de Produto:	Datasul.
Segmento:	Saúde.
Módulo:	Gestão de Planos de Saúde.
Função:	HVP – Manutenção de Beneficiários hvp.beneficiaryView.
Situação:	No processo de atualização de campos específicos no programa de manutenção de beneficiários, as informações era salvas, porém, ao efetuar o detalhamento não eram exibidas.
Solução:	Realizado ajuste no processo, de forma que, as informações sejam exibidas conforme foram atualizadas.

Macro desconhecida: 'rate'

Ajuste na Auditoria de Contratos

Linha de Produto:	Datasul
Segmento:	Saúde
Módulo:	Gestão de Planos de Saúde
Função:	HVP – Auditoria Contratos hvp.AuditContractView
Situação:	Ao selecionar um contrato para ser editado e clicar no botão “Exibir Contrato” o sistema apresentava a opção voltar para prosseguir com a auditoria.
Solução:	Foi realizado ajuste na função para abrir a tela em uma nova guia, possibilitando assim visualizar o contrato que será auditado e logo após, fechar a guia e prosseguir com a auditoria.

Transferência de beneficiários com campos específicos na origem

Linha de Produto:	Datasul
Segmento:	Saúde
Módulo:	Gestão de Planos de Saúde
Função:	HVP - Manutenção Transferência Beneficiários (BeneficiaryView)
Situação:	Na transferência de beneficiários as informações de "campos específicos" não eram copiadas junto à proposta.
Solução:	Realizado ajuste nas rotinas da transferência.

Macro desconhecida: 'rate'

Coluna Cadastrante na Auditoria Contratos

Linha de Produto:	Datasul
Segmento:	Saúde
Módulo:	Gestão de Planos de Saúde
Função:	HVP - Auditoria de Contratos - HVP.AuditContractView
Situação:	Na tela de Auditoria de Contratos, a informação do campo "Cadastrante" não era exibida.
Solução:	Realizada alteração para que a informação seja exibida.

Macro desconhecida: 'rate'

Data de Admissão Aceita Datas Fora da Faixa Permitida

Linha de Produto:	Datasul
Segmento:	Saúde
Módulo:	Gestão de Planos de Saúde
Função:	HVP - Acesso Empresarial
Situação:	Na inclusão de beneficiários por meio do Acesso Empresarial, a data de admissão admitia receber datas superiores as permitidas.
Solução:	Realizado ajuste em tela para não permitir inclusão de datas superiores as permitidas.

Macro desconhecida: 'rate'

Enviar Data do Último Mês Fechado como Data de Referência

Linha de Produto:	Datasul
Segmento:	Saúde
Módulo:	Gestão de Planos de Saúde
Função:	HVP - Exportação Beneficiários – hvp0110h
Situação:	Ao realizar a exportação de beneficiários, a Data Referência era emitida de forma incorreta.
Solução:	Corrigida lógica responsável pela emissão da Data Referência no arquivo.

Macro desconhecida: 'rate'

Indicadores de Validade

Linha de Produto:	Datasul
Segmento:	Saúde
Módulo:	Gestão de Planos de Saúde
Função:	HVP - Manutenção Contratos - HVP.ContractView
Situação:	Na inclusão do contrato, em Indicadores de Validade, os valores ano, mês ou dia para o campo "Validade do documento de identificação", não apresentavam os valores selecionados conforme parametrização da estrutura. Desta forma, o campo "Data Val Carteira" era gerado com uma data incorreta.
Solução:	Realizado ajuste na tela para que apresente os valores conforme a parametrização.

Macro desconhecida: 'rate'

Inclusão do Contrato deve respeitar Parametrização da Forma de Pagamento x Tipo de Plano

Linha de Produto:	Datasul
Segmento:	Saúde
Módulo:	Gestão de Planos de Saúde
Função:	HVP - Manutenção Contratos – HVP.ContractView
Situação:	Ao incluir um contrato, e em seguida um beneficiário, o campo "Cobrar Taxa de Inscrição" não respeitava a parametrização realizada na forma de pagamento do tipo de plano.
Solução:	Realizado ajuste na lógica responsável pela leitura da parametrização efetuada na forma de pagamento do tipo de plano.

Macro desconhecida: 'rate'

Alterações Cadastrais que não Impactam nas Carências do Beneficiário

Linha de Produto:	Datasul
Segmento:	Saúde
Módulo:	Gestão de Planos de Saúde
Função:	HVP - Manutenção Beneficiários – HVP.BeneficiaryView
Situação:	As alterações cadastrais que não impactam nas carências do beneficiário, alteravam a data de atualização das carências.
Solução:	Realizado ajuste na lógica responsável por salvar alterações cadastrais do beneficiário.

Macro desconhecida: 'rate'

Liberação de Beneficiários não validará motivo de cancelamento de outros beneficiários vinculados à pessoa

Linha de Produto:	Datasul
Segmento:	Saúde
Módulo:	Gestão de Planos de Saúde
Função:	HVP - Manutenção de Beneficiários – hvp.BeneficiaryView
Situação:	Ao liberar beneficiários, sistema validava o motivo de cancelamento de outros beneficiários vinculados à mesma pessoa.
Solução:	Ajuste na lógica responsável pela liberação de beneficiários.

Macro desconhecida: 'rate'

Datas da Carência eram Exibidas Incorretamente

Linha de Produto:	Datasul
Segmento:	Saúde
Módulo:	Gestão de Planos de Saúde
Função:	HVP - Manutenção de Beneficiários – HVP.BeneficiaryView
Situação:	Ao acessar as carências do beneficiário, a data final da carência exibia a data incorreta.
Solução:	Realizado ajuste na lógica responsável pelo cálculo da data final da carência.

Macro desconhecida: 'rate'

Exportação de Beneficiários

Linha de Produto:	Datasul
Segmento:	Saúde
Módulo:	Gestão de Planos de Saúde
Função:	HVP – Exportação Beneficiários - VP0110H
Situação:	Ao gerar a exportação de beneficiários que não continham o campo de “Número do produto origem” preenchido na Manutenção de Beneficiários, o sistema gerava o arquivo com o carácter “?”.
Solução:	Foi ajustado o processo para gerar o arquivo deixando o espaço do campo em branco no arquivo.

Macro desconhecida: 'rate'

Exportação de Beneficiários PTU A1300 está Consistindo Campos Opcionais

Linha de Produto:	Datasul
Segmento:	Saúde
Módulo:	Gestão de Planos de Saúde
Função:	HVP - Exportação Beneficiários - VP0110H
Situação:	Ao realizar a exportação do PTU A1300, o sistema obrigava o preenchimento de campos opcionais.
Solução:	Realizado ajuste nas rotinas de exportação.

Macro desconhecida: 'rate'

Ajuste na Consulta de quantidade Autorizada / Realizada

Linha de Produto:	Datasul
Segmento:	Saúde
Módulo:	Gestão de Planos de Saúde
Função:	HVP - Manutenção Regras Participação Escalonada - VP0410B
Situação:	Ao realizar uma Consulta de Quantidade Autorizada / Realizada no programa VP0410B, em um registro em que o plano e tipo de plano estiverem igual a "00 - Todos", o sistema apresentava a não conformidade: "*** FIND FIRST/LAST falharam para a tabela Tipo de Plano de Saude. (565)".
Solução:	Incluída validação para que o processo seja executado corretamente.

Macro desconhecida: 'rate'

Consulta da Manutenção da Obrigatoriedade de Documentos

Linha de Produto:	Datasul
Segmento:	Saúde
Módulo:	Gestão de Planos de Saúde
Função:	HVP – Manutenção da Obrigatoriedade de Documentos - HCG. ViewParObrigaAnexo
Situação:	Ao detalhar um registro cadastrado o campo “motivo de cancelamento”, era apresentado com informações divergentes.
Solução:	Realizado ajuste no processo para apresentar os dados conforme cadastro.

Macro desconhecida: 'rate'

Controle de Usuários com Papel SAS na Manutenção de Beneficiários

Linha de Produto:	Datasul
Segmento:	Saúde
Módulo:	Gestão de Planos de Saúde
Função:	HVP - Manutenção Beneficiários - HVP.BeneficiaryView
Situação:	Identificado que, na Manutenção de Beneficiários, o sistema não tratava corretamente usuários com papel SAS.
Solução:	Realizado a inclusão da validação de papel de usuário na tela de Manutenção de Beneficiário.

Macro desconhecida: 'rate'

Inconsistência de Acesso ao Programa HVP. ViewPercAdjustContractingInfo

Linha de Produto:	Datasul
Segmento:	Saúde
Módulo:	Gestão de Planos de Saúde
Função:	HVP - Manutenção Percentual Reajuste Contratante Origem - ViewPercAdjustContracting
Situação:	Ao tentar acessar o programa HVP.ViewPercAdjustContractingInfo por meio do programa HVP.ViewPercAdjustContracting, era apresentada uma mensagem informando que: "Não existe programa cadastrado com código ou nome externo igual a HVP. ViewControlProcessRulesAddRule ."
Solução:	Foi realizado ajuste no cadastro do menu, deve ser realizada a importação do menu do arquivo "men_hvp.d".

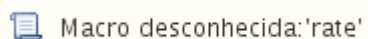

WAC - Automação de Consultório Web - Manutenção - 12.1.16

Mensagem de Módulo não Cadastrado Registro SP/SADT

Linha de Produto:	Datasul
Segmento:	Saúde
Módulo:	Gestão de Planos de Saúde
Função:	WAC - Registro SP/SADT - WAC0051A
Situação:	Ao realizar o registro SP/SADT para guias de IE, em algumas situações, era apresentada uma mensagem informando que "Módulo não cadastrado para esta proposta".
Solução:	Realizado ajuste nas rotinas de registro SP/SADT para validação do módulo.

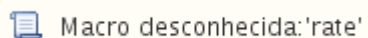

4.12 Tecnologia - Manutenção - 12.1.16

4.12.1 96071 MFRWJOI-59 DT Inconsistência ao executar programas

Linha de Produto:	Datasul
Segmento:	Tecnologia
Módulo:	Frameworks, Architecture, Support & Tools - FAST
Função:	Execução de Programas
Situação /Requisito:	Ocorre inconsistência após executar diversos programas em que, devido a problemas de concorrência, os registros na tabela "usuar_rec" são duplicados.
Solução /Implementação:	Foi realizado um ajuste ao executar programas para controlar os problemas de concorrência.

Macro desconhecida: 'rate'

4.12.2 96947 MFRWJOI-616 Cadastro de Usuario nao salva campo Bloquear Alteracao pelo Usuario

Linha de Produto:	Datasul
Segmento:	Tecnologia
Módulo:	Segurança - SEC
Função:	Cadastro de Usuários - SEC000AA
Situação /Requisito:	Ao criar um novo usuário (bas_usuar_mestre), o campo 'Bloquear Alteração pelo usuário' não está sendo salvo, somente quando altera um registro existente.
Solução /Implementação:	Foi realizada manutenção para que, seja gravado conforme o valor preenchido pelo usuário ao cadastrar um novo usuário.

Macro desconhecida: 'rate'

4.12.3 98636 MFRWJOI-383 DT Mensagem Sessão Expirada

Linha de Produto:	Datasul
Segmento:	Tecnologia
Módulo:	FAST - Frameworks, Architecture, Support & Tools
Função:	Tradução
Situação /Requisito:	Ao expirar a sessão do usuário, é mostrada uma tela para fechar o sistema, porém no botão SAIR, ao invés de mostrar CERRAR ou SALIR, está mostrando CERCA.
Solução /Implementação:	Realizada a tradução correta da literal.

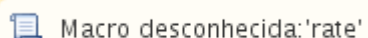

4.12.4 99202 MFRWJOI-477 - Handle Preso na Memória da Sessão Progress

Linha de Produto:	Datasul
Segmento:	Tecnologia
Módulo:	Foundation
Função:	ut-vfsec
Situação /Requisito:	Ao executar um programa, que utilize o template (thin-templates), a handle referente ao programa permanece preso em memória.
Solução /Implementação:	Realizada manutenção na include ut\ut-vfsec.i para que, não retorne "adm-error" para programas thin-templates.

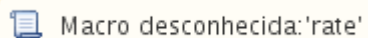

4.12.5 99748 MFRWJOI_10 DT Login Intermediário (BTB910ZC) Utiliza Apenas o Domínio da Sessão

Linha de Produto:	Datasul
Segmento:	Tecnologia
Módulo:	Básico - BTB
Função:	Login Intermediário - BTB910ZC
Situação /Requisito:	Ao acessar programas que utilizam Login Intermediário (btb910zc), é apresentado somente o domínio da sessão.
Solução /Implementação:	Foi realizada manutenção para possibilitar a apresentação dos demais domínios cadastrados para o usuário.

Macro desconhecida: 'rate'

4.12.6 124021 MFRWJOI-335 DT Falha na Execução do Timeout

Linha de Produto:	Datasul
Segmento:	Tecnologia
Módulo:	FAST - Frameworks, Architecture, Support & Tools
Função:	Timeout
Situação /Requisito:	Não ocorre a desconexão dos usuários quando algum programa do tipo 'Progress' estiver aberto.
Solução /Implementação:	Foram efetuados ajustes no processo de validação do Timeout quando um programa do tipo 'Progress' estiver aberto.

4.12.7 126247 MFRWJOI-241 - Programa não informa erro correto.

Linha de Produto:	Datasul
Segmento:	Tecnologia
Módulo:	Básico
Função:	GoToExcel
Situação /Requisito:	Ao tentar utilizar GoToExcel sem possuir Libre ou Office instalado ocorre inconsistência que impede o procedimento.
Solução /Implementação:	Corrigido o produto para verificar previamente se possui alguma instalação, caso não, alertar ao cliente a necessidade de possuir.

4.12.8 197981 MFRWJOI-371 DT Solicitação de Alteração de Senha Somente na Data de Expiração Após o Login

Linha de Produto:	Datasul
Segmento:	Tecnologia
Módulo:	Segurança - SEC
Função:	Alteração de Senha
Situação /Requisito:	Não há uma possibilidade de que o TOTVS Datasul solicite a alteração da senha do usuário após o login apenas quando a senha do usuário estiver vencida.
Solução /Implementação:	<p>Foi realizado uma melhoria no TOTVS Datasul para que possibilite que a solicitação de alteração de senha do usuário, após o login, seja apresentado apenas quando a senha do usuário já estiver expirada. Isto se faz necessário para que o questionamento para a alteração da senha do usuário, após o login, possa aparecer somente quando o cliente desejar.</p> <p>Para habilitar a nova funcionalidade é necessário configurar uma nova propriedade no arquivo de propriedades do TOTVS Datasul (datasul_framework.properties), localizado em "ServidorAplicacao/jboss-4.2.3.GA/server/instance-9999/conf/datasul" (onde "9999" deverá ser o número da instância do JBoss, exemplo: instance-8180):</p> <pre>notify.user.change.pass.only.expired=true</pre> <p>Onde:</p> <ul style="list-style-type: none"> - "true" significa que o sistema solicitará a alteração de senha do usuário apenas quando a senha do usuário já estiver vencida após o login. - "false", ou sem a propriedade acima configurada, significa que o sistema passará a questionar o usuário para realizar a troca da senha a partir de 10 dias da data de vencimento da senha do usuário, após o login (regra anterior).

 Macro desconhecida: 'rate'

4.12.9 227320 MFRWJOI-482 - Inconsistência na Conexão de Banco de Dados Shared-Memory no RPW

Linha de Produto:	Datasul
Segmento:	Tecnologia
Módulo:	Basico (NPS)
Função:	Conexão de bancos de dados
Situação /Requisito:	Ao executar um pedido de execução em um servidor RPW configurado com o parâmetro "Servidor" maior que 1, os bancos configurados para serem conectados via Shared-Memory (cadastro de banco de dados - BTB962ZA) são conectados via TCP.
Solução /Implementação:	Foi realizado um ajuste para que os bancos sejam conectados conforme parametrizados no cadastro de bancos de dados do produto (BTB962ZA)

Macro desconhecida: 'rate'

4.12.10 229529 MFRWJOI-462 DT Inconsistência ao executar programas

Linha de Produto:	Datasul
Segmento:	Tecnologia
Módulo:	Frameworks, Architecture, Support & Tools - FAST
Função:	Execução de Programas
Situação /Requisito:	Ocorre inconsistência após executar diversos programas Progress em ambiente Oracle, devido a tabela usar_rec conter registros duplicados.
Solução /Implementação:	Foi realizado um ajuste ao executar programas Progress para que, não duplique registros da tabela usar_rec.

4.12.11 238611 MFRWJOI-410 - Exportação Excel Esta Apresentando Inconsistências em Tela

Linha de Produto:	Datasul
Segmento:	Tecnologia
Módulo:	Basico (NPS)
Função:	Importação/Exportação Excel
Situação /Requisito:	Ao realizar a importação de planilhas através do programa de movimentação orçamentária - (bdg703aa) com Excel 2000, são apresentadas algumas inconsistências pelo fato das propriedades utilizadas não existirem no Excel 2000.
Solução /Implementação:	Efetuar a análise para que seja implementadas proteções nos códigos do excel, para que quando ocorra este tipo de situação, não haja erro em tela.

4.12.12 244716 MFRWJOI-461 DT Lista de módulos no consumo da licença

Linha de Produto:	Datasul
Segmento:	Tecnologia
Módulo:	BTB - Básico
Função:	Consumo de licenças
Situação /Requisito:	A lista de módulos que um programa pode consumir licenças está sendo concatenado de forma errada, fazendo com que a lista se módulos cresça a cada execução de um novo programa.
Solução /Implementação:	Foi realizada uma manutenção na lógica de concatenação de módulos para evitar itens vazios e duplicados.
Release:	12.1.16

Macro desconhecida: 'rate'

4.12.13 283115 - MFRWJOI-471 - Planilha Excel Gerada com Status Compartilhado

Linha de Produto:	Datasul
Segmento:	Tecnologia
Módulo:	Framework
Função:	UTAPI033
Situação /Requisito:	Ao executar o programa de Diário Auxiliar de Estoque (CE0403) com a opção de impressão em planilha, o mesmo gera uma planilha compartilhada, o que possibilita a geração de inconsistências nos dados.
Solução /Implementação:	Foi realizada uma alteração na função para que não gere planilhas compartilhadas.

Macro desconhecida: 'rate'

4.12.14 284718 MFRWJOI-454 P roblemas na formatação em planilhas geradas com LibreOffice

Linha de Produto:	Datasul
Segmento:	Tecnologia
Módulo:	Frameworks, Architecture, Support & Tools - FAST
Função:	Utapi033
Situação /Requisito:	Quando utilizado valores com caracteres especiais "& < >" ocorrem problemas na formatação em planilhas geradas com LibreOffice
Solução /Implementação:	Adicionado operador lógico para que, não execute alteração de caracteres especiais para o LibreOffice.

Macro desconhecida: 'rate'

4.12.15 287632 MFRWJOI-426 DT Usuario Logout Datasul

Linha de Produto:	Datasul
Segmento:	Tecnologia
Módulo:	Frameworks, Architecture, Support & Tools - FAST
Função:	Login
Situação /Requisito:	Não é armazenado no campo “usuário” da página de login do Datasul o ultimo usuário que realizou o acesso.
Solução /Implementação:	Foram efetuados ajustes para preservar o login do ultimo usuário ao sair do Datasul.

Macro desconhecida: 'rate'

4.12.16 305510 MFRWJOI-428 - Campo Faixa de Programas está Limitado em Relatório

Linha de Produto:	Datasul
Segmento:	Tecnologia
Módulo:	Básico (NPS)
Função:	Relatório Programa x Grupo Usuário
Situação /Requisito:	O campo de faixa dos programas no relatório de Programa x Grupo Usuário esta permitindo fornecer somente 20 caracteres na digitação da faixa.
Solução /Implementação:	Ajustado o relatório de Programa x Grupo Usuário para permitir a digitação da faixa de programas ate com 100 caracteres no nome do programa.

Macro desconhecida: 'rate'

4.12.17 311583 MFRWJOI-448 - Opção Ver Ajuda Desta Tela No Help Flex Não Apresenta Informações

Linha de Produto:	Datasul
Segmento:	Tecnologia
Módulo:	FAST - Framework, Architecture, Support & Tools
Função:	Help
Situação /Requisito:	Quando estou sobre uma tela do flex, através do menu-html, e chamo Ajuda e a opção "Ver a ajuda desta tela", não é aberto o help.
Solução /Implementação:	Ajustado o tratamento de Help no Flex para abrir corretamente a ajuda da funcionalidade flex. Também feito um ajuste na abertura do help do progress quando haver uma janela flex aberta, pois estava abrindo duas janelas de help.

 Macro desconhecida: 'rate'

4.12.18 320335 MFRWJOI-477 - GPF AuditTrail

Linha de Produto:	Datasul
Segmento:	Tecnologia
Módulo:	MAU - AuditTrail
Função:	Monitoramento
Situação /Requisito:	Ao realizar alterações em determinados programas monitorados, está gerando um travamento seguido de GPF.
Solução /Implementação:	Corrigido o produto para não deixar mais programas preso na memoria, ocasionando a inconsistência.

4.12.19 353866 MFRWJOI-554 DT Inconsistência no login automático pelo navegador Internet Explorer

Linha de Produto:	Datasul
Segmento:	Tecnologia
Módulo:	Autenticação
Função:	Login Automático
Situação /Requisito:	<p>1) Não é possível realizar o login automático em algumas máquinas com os navegadores Internet Explorer 11.</p> <p>2) Está sendo apresentado desnecessariamente a mensagem de confirmação da execução do Applet Java ao usuário, durante o processo de login automático, mesmo utilizando navegadores Internet Explorer.</p>
Solução /Implementação:	Foi realizada manutenção para verificar adequadamente qual o navegador está sendo utilizado pelo usuário, para que o login automático seja realizado através do Active X, quando for Internet Explorer, e Applet Java, para os demais navegadores.

4.12.20 360540 MFRWJOI-534 Erro ao Enviar E-mail por Meio de Programa de Negócio

Linha de Produto:	Datasul
Segmento:	Tecnologia
Módulo:	Básico (NPS)
Função:	UTAPI019 - Envio de E-mail
Situação /Requisito:	Ao realizar o envio do e-mail pelo programa MLA0201, ocorre o erro "17177 – Não foi possível enviar mensagem" porém ao realizar os testes com o programa BTB92ZB o e-mail é enviado com sucesso.
Solução /Implementação:	Quando houver, substituir no conteúdo do corpo do e-mail o código ASCII chr(13) por uma quebra simples de linha <\n>.

Macro desconhecida: 'rate'

4.12.21 392632 MFRWJOI-561 Inconsistência ao abrir o Menu HTML no Internet Explorer 9

Linha de Produto:	Datasul
Segmento:	Tecnologia
Módulo:	MNU - Menu
Função:	Menu HTML
Situação /Requisito:	Não é possível abrir o Menu HTML do Datasul utilizando o navegador Internet Explorer 9. A tela permanece azul ao usuário após o login.
Solução /Implementação:	Foi realizado uma manutenção no Menu HTML para permitir sua utilização pelo navegador Internet Explorer 9.

Macro desconhecida: 'rate'

4.12.22 435039 - MFRWJOI-646 - Inconsistência em Timeout com Banco Oracle

Linha de Produto:	Datasul
Segmento:	Tecnologia
Módulo:	Básico - BTB
Função:	Timeout
Situação /Requisito:	O timeout não derruba os usuário em ambiente com banco Oracle.
Solução /Implementação:	Foi realizada uma alteração na função de timeout para que o usuário ocioso seja desconectado em todos os ambientes, independente do banco.
Release:	12.1.16

Macro desconhecida: 'rate'

4.12.23 440575 MFRWJOI-663 DT Inconsistência ao Iniciar o Programa Parâmetros Email Foundation

Linha de Produto:	Datasul
Segmento:	Tecnologia
Módulo:	BTB - Cadastros Gerais
Função:	Parâmetros E-mail Foundation (BTB962ZB)
Situação /Requisito:	Ao executar o programa Parâmetros Email Foundation (BTB962ZB), o mesmo realizava a busca pelos novos parâmetros implementados, com isso, programa gera inconsistência.
Solução /Implementação:	Foi realizado a manutenção ao executar o programa Parâmetros Email Foundation (BTB962ZB) para, ao buscar os novos parâmetros, não gere inconsistência.

Macro desconhecida: 'rate'

4.12.24 442474 MFRWJOI-641 DT Parâmetros de Segurança Avançada

Linha de Produto:	Datasul
Segmento:	Tecnologia
Módulo:	Segurança - SEC
Função:	Segurança Avançada
Situação /Requisito:	Mesmo com a opção de segurança avançada desativada no arquivo de propriedades, o parâmetro "Habilita número permitido de tentativas mal sucedidas de login" é utilizado.
Solução /Implementação:	Foram realizadas alterações na validação do login para não ativar a regra de bloqueio caso a segurança avançada esteja desativada no arquivo de propriedades.

Macro desconhecida: 'rate'

4.12.25 444728 MFRWJOI-643 DT Conflito tipo de dado variável global

Linha de Produto:	Datasul
Segmento:	Tecnologia
Módulo:	Cadastros Gerais
Função:	Manutenção Cadastros Gerais Parâmetro Global
Situação /Requisito:	Ao executar o programa btb\btb962zb.r e após a sua abertura executarmos o programa CD0101, será apresentada a mensagem "Conflito em extent, tipo de dado ou undo para global c-temp-ip. (390)".
Solução /Implementação:	Retirar definições das variáveis(c-temp-ip, c-temp-porta, l-temp-ex) do programa v07ad205. Estas varáveis não são utilizadas no programa.

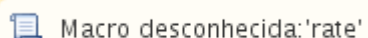

4.12.26 501916 MFRWJOI-686 Inconsistência na funcionalidade esqueci minha senha

Linha de Produto:	Datasul
Segmento:	Tecnologia
Módulo:	Frameworks, Architecture, Support & Tools - FAST
Função:	Esqueci minha senha
Situação /Requisito:	Ao executar o programa “esqueci minha senha” ocorre o erro “Remetente da mensagem incorreto”.
Solução /Implementação:	Criada procedure pi-retornaRemetente na utapi019, para retorno de e-mail do remetente. Implementado o uso da procedure pi-retornaRemetente, no programa sec000zc responsável pela execução da funcionalidade “esqueci minha senha”.

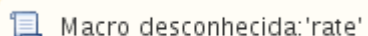

4.12.27 511966 MFRWJOI-691 Inconsistência na Geração de Planilha Através do GotoExcel

Linha de Produto:	Datasul
Segmento:	Tecnologia
Módulo:	Frameworks, Architecture, Support & Tools - FAST
Função:	BTB944ZA
Situação /Requisito:	Ao exportar os dados de um programa através do GotoExcel (Ctrl + Alt + E), apenas os dados visíveis em tela são exportados, ignorando tabelas dentro de outras abas no mesmo programa.
Solução /Implementação:	Foi realizada uma alteração no GotoExcel para que todas as tabelas de todas as abas de um programa sejam exportadas.

Macro desconhecida: 'rate'

4.12.28 FRWJOI01-756 - Acesso ao Datasul com erros no modo Pull

Linha de Produto:	Datasul
Segmento:	Tecnologia
Módulo:	Framework
Função:	Login de acesso
Situação /Requisito:	Ao acessar o produto Datasul integrado ao Identity, ocorre um impedimento de login porque há um erro na fila do pull de execuções do identity para o Datasul.
Solução /Implementação:	Não impedir o acesso dos usuários ao produto Datasul quando houverem problemas no modo pull.
Release:	12.1.16

Macro desconhecida: 'rate'

4.12.29 EAI2 Data e hora com GMT 0 exibida incorretamente

Linha de Produto:	Datasul
Segmento:	Tecnologia / Framework
Módulo:	EAI2
Função:	Monitor e Engine
Situação /Requisito:	Data e hora enviadas ao Datasul pelo EAI2 sem a informação de fuso-horário (ex: -3:00, -2:00, etc.) eram tratadas como usando o fuso do local de recebimento.
Solução /Implementação:	Ajustado o tratamento, onde a hora é tratada como tendo o fuso-horário GMT 0.
Requisito:	FRWJOI01-743

Macro desconhecida: 'rate'

4.12.30 FRWJOI01-806 DT EAI2 Wizard de Configuração Não Exibe Erros

Linha de Produto:	Datasul
Segmento:	Tecnologia/Framework
Módulo:	EAI2
Função:	Monitor
Situação /Requisito:	Ao inicializar o EAI2 em um ambiente vazio pelo 'wizard' do Totvs Monitor, se o banco eai2 estiver desconectado, ou algum outro banco, requerido pelos adapters registrados, o wizard não completa a inicialização, e o usuário fica sem saber o que houve.
Solução /Implementação:	Mensagens no Wizard serão mostradas caso o banco eai2 esteja desconectado, e o processo de inicialização não será interrompido mesmo com adapters problemáticos, estando disponíveis apenas aqueles que forem válidos.
Requisito:	FRWJOI01-806

Macro desconhecida: 'rate'

4.12.31 MFRWJOI-192 - Inconsistência ao Remover o Ultimo Registro

Linha de Produto:	Datasul
Segmento:	Tecnologia
Módulo:	SEC - Segurança
Função:	Grupo Usuários Produto - SEC001AA
Situação /Requisito:	Após incluir duas copias de registros no BAS_GRP_USUAR e excluir o registro da ultima posição é apresentado o erro no método DELETE-CURRENT-ROW
Solução /Implementação:	Realizada correção no browser(b03fn069), viewr (v01fn069) do programa (sec001aa) e também realizada correção na include bastates do DDK.

Macro desconhecida: 'rate'

4.12.32 MFRWJOI-213 Alterações no Cadastro de Usuários

Linha de Produto:	Datasul										
Segmento:	Tecnologia										
Módulo:	Segurança - SEC										
Função:	Cadastro de Usuários - SEC000AA										
Situação /Requisito:	No cadastro de usuários, é possível alterar informações de usuários de nível superior.										
Solução /Implementação:	<p>Foi realizada manutenção para aplicar regras de segurança em cascata, possibilitando o controle das alterações no cadastro de usuário, conforme tabela baixo:</p> <table border="1"> <thead> <tr> <th>Tipo de Usuário</th> <th>Atribuição</th> </tr> </thead> <tbody> <tr> <td>Super</td> <td>Altera todos os tipos de usuário.</td> </tr> <tr> <td>Admin</td> <td>Altera todos os tipos inferiores (Supervisor e Comum) e ele mesmo.</td> </tr> <tr> <td>Supervisor</td> <td>Altera o tipo inferior (Comum) e ele mesmo.</td> </tr> <tr> <td>Comum</td> <td>Altera somente algumas informações.</td> </tr> </tbody> </table> <p>Essa regra em cascata foi aplicada nas abas Extensão, Geral e Empresa.</p> <p>Na aba Geral, a Preferência de Acesso e a Senha somente o usuário corrente poderá alterar.</p> <p>Algumas informações do usuário só poderão ser alteradas por usuários superiores, como a validade da senha e o diretório spool.</p> <p>* As regras do chamado TSARGE foram mantidas.</p>	Tipo de Usuário	Atribuição	Super	Altera todos os tipos de usuário.	Admin	Altera todos os tipos inferiores (Supervisor e Comum) e ele mesmo.	Supervisor	Altera o tipo inferior (Comum) e ele mesmo.	Comum	Altera somente algumas informações.
Tipo de Usuário	Atribuição										
Super	Altera todos os tipos de usuário.										
Admin	Altera todos os tipos inferiores (Supervisor e Comum) e ele mesmo.										
Supervisor	Altera o tipo inferior (Comum) e ele mesmo.										
Comum	Altera somente algumas informações.										

 Macro desconhecida: 'rate'

4.12.33 MFRWJOI-350 - Erro caractere muito longo ao realizar login integrado ao AD

Linha de Produto:	Datasul
Segmento:	Tecnologia
Módulo:	FAST - Framework, Architecture, Support & Tools
Função:	Login
Situação /Requisito:	Erro "Character string is too long (8184)" no momento da autenticação após configuração do login integrado
Solução /Implementação:	Foi realizado um ajuste na coluna do código do usuário para comportar um número maior de caracteres

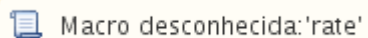
 Macro desconhecida: 'rate'

4.12.34 MFRWJOI-421 - Inconsistência ao Gravar o Histórico de Login

Linha de Produto:	Datasul
Segmento:	Tecnologia
Módulo:	FAST - Frameworks, Architecture, Support & Tools
Função:	Histórico de Logins
Situação /Requisito:	Após criar um novo usuário no produto e efetuar login com o mesmo, o histórico de acesso não é salvo, conseqüentemente a notificação se torna incompatível com a ação do usuário.
Solução /Implementação:	Foi realizada uma alteração no procedimento que salva o histórico de logins.

Macro desconhecida: 'rate'

4.12.35 MFRWJOI-421 DT Não grava histórico de login

Linha de Produto:	Datasul
Segmento:	Tecnologia
Módulo:	FAST - Frameworks, Architecture, Support & Tools
Função:	Histórico de Login
Situação /Requisito:	Quando o AppServer estiver integrado com o Fluig porém o JBoss não, o histórico de login não é atualizado ao entrar no produto.
Solução /Implementação:	Foram efetuados ajustes no procedimento de gravação do histórico.

 Macro desconhecida: 'rate'

4.12.36 MFRWJOI-470 - Arquivo de chave emergencial gravado indevidamente

Linha de Produto:	Datasul
Segmento:	Tecnologia
Módulo:	Menu HTML
Função:	Chave Emergencial
Situação /Requisito:	Mesmo uma chave emergencial sendo inválida ou não pode ser aplicada devido o CNPJ, ela é salva na pasta assets. Deve ser realizada uma manutenção no fonte para salvar a chave emergencial somente depois que passou nas validações.
Solução /Implementação:	Ajustado o tratamento da chave emergencial para quando terminar o upload, após a validação da mesma, caso a mesma esteja invalida, o arquivo emergencial.key invalido será eliminado.

 Macro desconhecida: 'rate'

4.12.37 MFRWJOI-494 - Inconsistência no servidor RPW para programas do EMS5

Linha de Produto:	Datasul
Segmento:	Tecnologia
Módulo:	RPW
Função:	Servidor RPW
Situação /Requisito:	Ao ativar o servidor RPW, é apresentado erro: <i>The caller's temp-table parameter tt_ped_exec_param_web does not match to the target temp-table tt_ped_exec_param_web</i> , para programas do EMS5 que contenham agendamento automático com uma faixa de data.
Solução /Implementação:	Realizada manutenção nas definições de temp-tables do tipo RAW para ambientes Progress e Oracle. Para ambientes MS SQL Server o tipo de dados RAW não é suportado (https://documentation.progress.com/output/ua/OpenEdge_latest/index.html), deste modo, foi utilizado o tipo CHAR.

Macro desconhecida: 'rate'

4.12.38 MFRWJOI-538 - Bordas Laterais no LibreOffice

Linha de Produto:	Datasul
Segmento:	Tecnologia
Módulo:	Básico
Função:	Geração de Relatórios
Situação/Requisito:	Em exceções, a borda gerada fica apenas na parte inferior da célula
Solução /Implementação:	Correção para fazer aparecer bordas em toda a range selecionada.
Release:	V12.1.16

Macro desconhecida: 'rate'

4.12.39 MFRWJOI-559 - Método CountQuery do Template de DBO

Linha de Produto:	Datasul
Segmento:	Tecnologia
Módulo:	DDK
Função:	Templates DBO
Situação /Requisito:	Método de contagem de registros (CountQuery) em queries dinâmicas está retornando valor incorreto.
Solução /Implementação:	Alterada a include method/dbnav.i para que, retorne o número correto de registros para queries dinâmicas.
Release:	12.1.16

Macro desconhecida: 'rate'

4.13 Vendas CRM - Manutenção - 12.1.16

4.13.1 Vendas e Faturamento - Manutenção - 12.1.16

Administração de Preços - Manutenção - 12.1.16

PD4000 - Cálculo de Rentabilidade

Linha de Produto:	Datasul
Segmento:	Manufatura
Módulo:	Administração de preços
Função:	PD4000 - Cálculo de Rentabilidade
Situação /Requisito:	O cálculo da rentabilidade do item no pedido de venda apresenta um resultado divergente em relação ao cálculo aplicado pelo usuário, com base nas análises de receitas, custos e impostos do item vendido.
Solução /Implementação:	O sistema foi alterado para possibilitar mais de uma análise de rentabilidade, através da função especial "custo-despesa", que deve ser ativada no programa CD7070 (Função liberação especial). Quando a função estiver ativa o custo será considerado para a dedução das despesas.
Tickets relacionados:	230167

Macro desconhecida: 'rate'

Rentabilidade Pedido de Venda

Linha de Produto:	Datasul
Segmento:	Manufatura
Módulo:	Administração de Preços
Função:	PR1003 - Rentabilidade Pedido de Venda
Situação /Requisito:	Ao executar o relatório Rentabilidade Pedido de Venda para um período, os impostos são calculados corretamente somente para o primeiro pedido da seleção.
Solução /Implementação:	Foram efetuadas alterações no cálculo da rentabilidade para que os impostos sejam calculados corretamente para todos os pedidos da seleção.
Ticket:	265639

Macro desconhecida: 'rate'

PR0513 - Cálculo Preços

Linha de Produto:	Datasul
Segmento:	Manufatura
Módulo:	Administração de Preços
Função:	PR0513 - Cálculo Preços
Situação /Requisito:	O programa PR0513 não apresenta a descrição do produto comercial.
Solução /Implementação:	Foram realizadas alterações para que o programa liste corretamente a descrição de itens e de produtos comerciais.
Tickets relacionados:	338317

Macro desconhecida: 'rate'

PR1005 - Manutenção Situação Preços

Linha de Produto:	Datasul
Segmento:	Manufatura
Módulo:	Administração de Preços
Função:	PR1005 - Manutenção Situação Preços
Situação /Requisito:	Ao executar o programa PR1005 (Manutenção Situação Preços), primeira execução do dia, a performance de abertura da tela é inadequada, o processamento ocorre em torno de cinco minutos para abertura da tela.
Solução /Implementação:	Foi criado um novo índice na tabela para que essa lentidão não ocorra.
Tickets relacionados:	342819
Requisito (informe o requisito relacionado):	MMAN-5266

 Macro desconhecida: 'rate'

PR0404 - Curva ABC Rentabilidade Produto

Linha de Produto:	Datasul
Segmento:	Manufatura
Módulo:	Administração de Preços
Função:	PR0404 - Curva ABC Rentabilidade Produto
Situação /Requisito:	Ao executar o relatório Curva ABC Rentabilidade Produto são listados apenas os itens faturáveis.
Solução /Implementação:	Foram efetuadas alterações no relatório para que os itens não faturáveis também sejam mostrados no relatório.
Ticket:	474145
Requisito:	MMAN-7089

Macro desconhecida: 'rate'

Cadastros - Manutenção - 12.1.16

CD0704 - Manutenção de Clientes

Linha de Produto:	Datasul
Segmento:	Manufatura
Módulo:	Cadastros
Função:	CD0704 - Manutenção de Clientes
Situação /Requisito:	Ao alterar o nome abreviado de um cliente no CD0704 (Manutenção de Clientes) o programa trava e o processo não é finalizado devido à atualização das tabelas antigas do EMS 5 (titulo, mov-tit, tit-ap e mov-ap).
Solução /Implementação:	O programa foi alterado para que as tabelas antigas do EMS 5 (itulo, mov-tit, tit-ap e mov-ap) não sejam atualizadas. A alteração só terá efeito quando a função "ignora-tabelas5" estiver habilitada no programa CD7070 (Função liberação especial).
Tickets relacionados:	96847

Macro desconhecida: 'rate'

CD3000 - Itens da Distribuição

Linha de Produto:	Datasul
Segmento:	Manufatura
Módulo:	Cadastros
Função:	CD3000 - Itens da Distribuição
Situação /Requisito:	Na rotina do sistema HIS, ao corrigir o cadastro em sua descrição e confirmar a transação, o programa apresenta a inconsistência "5020- Código do Item não pode ser alterado(a) indevidamente".
Solução /Implementação:	O sistema foi corrigido para que o erro "5020- Código do Item não pode ser alterado(a) indevidamente" não seja apresentado.

Macro desconhecida: 'rate'

CD0704 - Manutenção de Clientes

Linha de Produto:	Datasul
Segmento:	Manufatura
Módulo:	Cadastros Gerais
Função:	CD0704 - Manutenção de Clientes
Situação /Requisito:	Ao eliminar um cliente, a operação não é efetivada e é apresentada a mensagem 34401, devido aos erros na integração com o EMS 5. A mensagem informa que deve consultar o log gerado, mas não há log algum.
Solução /Implementação:	Foram efetuadas alterações para gerar o log em tela e não somente em arquivo.
Ticket:	252843

Macro desconhecida: 'rate'

CD0402 - Manutenção Transportador

Linha de Produto:	Datasul
Segmento:	Manufatura
Módulo:	Cadastros
Função:	CD0402 - Manutenção Transportador
Situação /Requisito:	Ao tentar eliminar a transportadora o sistema apresenta a mensagem de erro: 36239: Endereços em uso por outros processos.
Solução /Implementação:	O programa foi alterado para que não valide o endereço vinculado ao transportador.
Tickets relacionados:	317031

Macro desconhecida: 'rate'

Monitora Arquivos de Integração TC 2.0

Linha de Produto:	Datasul
Segmento:	Manufatura
Módulo:	Cadastros Gerais
Função:	CD0590 - Monitora Arquivos de Integração TC 2.0
Situação /Requisito:	Na execução do monitoramento dos arquivos de integração do TC 2.0, caso algum diretório não seja encontrado, é exibida uma mensagem de alerta, porém não mostra qual diretório que não foi encontrado.
Solução /Implementação:	Foram efetuadas alterações para ser especificado na mensagem de alerta qual o diretório que não foi encontrado.
Ticket:	412117

Macro desconhecida: 'rate'

CD1302 - Importação Clientes/Fornecedores

Linha de Produto:	Datasul
Segmento:	Manufatura
Módulo:	MCD - Cadastros Gerais
Função:	CD1302 - Importação Clientes/Fornecedores
Situação /Requisito:	Ao importar um cliente ou fornecedor, o sistema permite apenas 150 caracteres na observação, no entanto, o dicionário de dados e a guia observação do programa manutenção de clientes permitem até 2000 caracteres na observação.
Solução /Implementação:	Foram efetuadas alterações para que seja possível informar uma observação de até 2000 caracteres na importação de clientes e fornecedores.

Macro desconhecida: 'rate'

Contratos - Manutenção - 12.1.16

SC2104 - Apontamentos Contratos

Linha de Produto:	Datasul
Segmento:	Manufatura
Módulo:	Contratos
Função:	SC2104 - Apontamentos Contratos
Situação /Requisito:	Ao realizar apontamento no SC2104, é informada a quantidade com 4 casas decimais, mas ao confirmar a inclusão do apontamento, a quantidade no campo Quantidade é arredondada para 2 casas decimais.
Solução /Implementação:	Foi alterado o programa para que a quantidade seja atribuída conforme for informada, com 4 casas decimais.
Tickets relacionados:	413721
Requisito (informe o requisito relacionado):	MMAN-3080

Macro desconhecida: 'rate'

CRM e Call Center - Manutenção - 12.1.16

CRM - Gestão de Contas - Manutenção - 12.1.16

Manutenção de Contas

Linha de Produto:	Datasul
Segmento:	Manufatura
Módulo:	CRM
Função:	Manutenção de Contas
Situação /Requisito:	A função de Mais Resultados na lista de contas repete os registros ao chegar na terceira página quando os registros estão filtrados pelo campo Unidade de Federação na opção de busca avançada.
Solução /Implementação:	O programa foi alterado para que a paginação do botão Mais Resultados funcione corretamente quando os registros estiverem filtrados na busca avançada.
Tickets relacionados:	161511
Requisito:	MMAN-2567

Macro desconhecida: 'rate'

Manutenção Telefone

Linha de Produto:	Datasul
Segmento:	Manufatura
Módulo:	CRM - Gestão de Contas
Função:	Manutenção Telefone
Situação /Requisito:	Ao eliminar o telefone tipo erp_1 de uma conta integrada com o EMS2, ela não é refletida no ERP.
Solução /Implementação:	Foram efetuadas alterações na integração do CRM com o EMS2 para que a eliminação do telefone no CRM seja replicada no ERP.

Macro desconhecida: 'rate'

Integração ERP - Endereços de Entrega

Linha de Produto:	Datasul
Segmento:	Manufatura
Módulo:	CRM - Gestão de Contas
Função:	Integração ERP - Endereços de Entrega
Situação:	Ao executar a exclusão dos endereços do cliente no CD0705 (Atualização Endereços Entrega/Coleta), essa exclusão não é refletida no Portal do CRM.
Solução:	O programa foi alterado para que a exclusão dos endereços do cliente no CD0705 (Atualização Endereços Entrega/Coleta) seja refletida no Portal do CRM.
Tickets relacionados:	416173
Requisito:	MMAN-6249

Macro desconhecida: 'rate'

CRM - Relacionamento (CRL) - Manutenção - 12.1.16

Tarefas

Linha de Produto:	Datasul
Segmento:	Manufatura
Módulo:	CRM - Relacionamento
Função:	Tarefas
Situação /Requisito:	Mesmo com a flag "Notificar" marcada, não é enviado e-mail para o responsável pela tarefa.
Solução /Implementação:	Foram efetuadas alterações no sistema para que o e-mail seja enviado.
Ticket:	187608

Macro desconhecida: 'rate'

CRM - Registrar Tarefa

Linha de Produto:	Datasul
Segmento:	Manufatura
Módulo:	CRL - Relacionamento
Função:	Registrar Tarefa
Situação:	Quando a regra de times está ativa é possível registrar uma tarefa para um usuário responsável que não possui acesso à conta da tarefa.
Solução:	O programa foi alterado para que não seja possível registrar uma tarefa para um usuário responsável que não possua acesso a conta da tarefa, exceto se o parâmetro "Valida regras de time na inclusão da tarefa?" não estiver ativo.
Ticket:	282163
Requisito:	MMAN-4656

Macro desconhecida: 'rate'

CRM - Suporte (CSP) - Manutenção - 12.1.16

Impressão Ocorrência

Linha de Produto:	Datasul
Segmento:	Manufatura
Módulo:	CRM - Suporte
Função:	Impressão Ocorrência
Situação:	Quando o texto de uma ação da ocorrência é muito longo, o relatório está quebrando esse texto em vários registros, dando a impressão que é mais de uma ação.
Solução:	O relatório foi alterado para que não ocorra a quebra do texto e para que o texto da ação seja impresso de uma única vez.
Ticket:	453408
Requisito:	MMAN-6575

Macro desconhecida: 'rate'

Embarques - Manutenção - 12.1.16

EQ0506 - Preparação Faturamento

Linha de Produto:	Datasul
Segmento:	Manufatura
Módulo:	Embarques
Função:	EQ0506 - Preparação Faturamento
Situação /Requisito:	Na opção "Alocação Facilitada", ao selecionar o item A para a alocação e depois selecionar o item B para alocação, a alocação do item B é somada à alocação do item A e não gera a alocação do item B no embarque.
Solução /Implementação:	Foram efetuadas alterações no programa para gerar as alocações para os itens selecionados na opção "Alocação Facilitada".

EQ0505 - Pré Faturamento Automático

Linha de Produto:	Datasul
Segmento:	Manufatura
Módulo:	Embarques
Função:	EQ0505 - Pré Faturamento Automático
Situação /Requisito:	Ao alocar um pedido de exportação, é apresentada inconsistência "Pedidos com Problemas de Alocação".
Solução /Implementação:	Foi alterado o programa para que a alocação funcione corretamente e que o erro somente seja apresentado caso realmente houver alguma divergência na alocação.

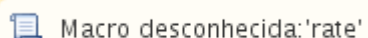

Faturamento - Manutenção - 12.1.16

Cálculo de Notas Fiscais Especias

Linha de Produto:	Datasul
Segmento:	Manufatura
Módulo:	Faturamento
Função:	FT4003 - Cálculo de Notas Fiscais Especias
Situação /Requisito:	Ao emitir a nota de venda com consignação de um item controlado por lote, cuja devolução simbólica foi realizada somente para um dos lotes, o sistema rateia a quantidade entre todos os demais lotes não devolvidos e causa inconsistências.
Solução /Implementação:	Foram efetuadas alterações no programa para que a quantidade a ser faturada seja apresentada de acordo com o lote devolvido simbolicamente.
Chamados relacionados:	TVBRNT

FT5018 - Emissor Danfe

Linha de Produto:	Datasul
Segmento:	Manufatura
Módulo:	Faturamento
Função:	FT5018 - Emissor Danfe
Situação /Requisito:	O valor unitário impresso no DANF-e não confere com o valor unitário da consulta de notas fiscais, mesmo com a função "nfe-gera-val-erp" ativada.
Solução /Implementação:	Foi alterado o sistema para que, quando a função estiver ativa, o valor seja impresso conforme a consulta da nota fiscal.

Macro desconhecida: 'rate'

FT2200 - Cancelamento de Notas Fiscais

Linha de Produto:	Datasul
Segmento:	Manufatura
Módulo:	Faturamento
Função:	FT2200 - Cancelamento de Notas Fiscais
Situação /Requisito:	Ao cancelar uma nota fiscal é apresentada a mensagem 19568, gerando dúvidas aos usuários, pois a mensagem diz que a nota não foi cancelada, mas ao consultar a nota na SEFAZ é verificado que ela foi cancelada corretamente.
Solução /Implementação:	Foram efetuadas alterações para remover a mensagem 19568 quando a nota fiscal estiver em processo de cancelamento ou inutilização.

Macro desconhecida: 'rate'

FT4003 - Cálculo de Notas Fiscais

Linha de Produto:	Datasul
Segmento:	Manufatura
Módulo:	Faturamento
Função:	FT4003 - Cálculo de Notas Fiscais
Situação /Requisito:	Quando dada entrada em remessa considerando desconto, no momento da emissão da nota de retorno, na busca da origem no FT4012(Cálculo de NF - Terceiros) o preço líquido unitário é levado negativo para o FT4003(Cálculo de Notas Fiscais).
Solução /implementação:	O programa foi alterado para que na busca da nota de origem no FT4012 (Cálculo de NF - Terceiros) o valor unitário líquido seja levado corretamente para o FT4003 (Cálculo de Notas Fiscais).
Tickets relacionados:	96470
Requisito:	MMAN-595

Macro desconhecida: 'rate'

FT4003 - Cálculo de Notas Fiscais

Linha de Produto:	Datasul
Segmento:	Manufatura
Módulo:	Faturamento
Função:	FT4003 - Cálculo de Notas Fiscais
Situação /Requisito:	Ao emitir uma nota fiscal de Faturamento com Entrega Futura e utilizado o configurador de tributos, na nota fiscal de remessa não gera o valor dos impostos IPI e ICMS ST nas tags específicas destes impostos, porém são somados ao total da nota, gerando assim a rejeição 610 - "Total da NF difere dos somatórios dos valores que compõe o valor total da NF".
Solução /Implementação:	O programa foi ajustado para que ao utilizar o configurador de tributos, os valores dos impostos na nota fiscal de remessa sejam apresentados nas respectivas tags no cálculo da NF de remessa.
Tickets relacionados:	98241

Macro desconhecida: 'rate'

FT0604 - Atualização Obrigações Fiscais

Linha de Produto:	Datasul
Segmento:	Manufatura
Módulo:	Faturamento
Função:	FT0604 - Atualização Obrigações Fiscais
Situação /Requisito:	Ao integrar uma nota de devolução simbólica de mercadoria com o módulo de Obrigações Fiscais, a observação da nota fica incorreta.
Solução /Implementação:	Foram efetuadas alterações na integração para que a mensagem fique de acordo com o solicitado pelo fisco.
Ticket:	98589

Macro desconhecida: 'rate'

Atualização Notas Fiscais Estoque

Linha de Produto:	Datasul
Segmento:	Manufatura
Módulo:	Faturamento
Função:	FT2100 - Atualização Notas Fiscais Estoque
Situação:	Quando coincide de a numeração e a série da nota fiscal de transferência de estabelecimento origem serem diferentes para o mesmo estabelecimento destino, ao desatualizar a nota fiscal do estoque é apresentada a mensagem 8712 - "Nota de Moviment. c/ Terceiros possui baixa c/ retorno merc", mesmo que para esta nota fiscal em questão ainda não tenha sido realizada a entrada no estabelecimento destino (baixa do saldo de terceiros).
Solução /Implementação:	O programa foi alterado para que a rotina de desatualização do estoque verifique o registro de saldo em poder de terceiros corretamente.

 Macro desconhecida: 'rate'

Cálculo de Notas Fiscais

Linha de Produto:	Datasul
Segmento:	Manufatura
Módulo:	Faturamento
Função:	Cálculo de Notas Fiscais
Situação /Requisito:	Em uma operação de transferência com item tipo de controle débito direto, por exemplo, é necessária para a contabilização do estoque a utilização da conta de aplicação do item (CD0138 - ct-cuscon). Contudo, a conta em questão precisa ter finalidade consumo ou não consumo na controladoria (prgint/utb/utb033aa.r). Contatou-se que para as notas emitidas pelo FT4003 não é realizada a validação da finalidade da conta, como ocorre na implantação do pedido de venda (PD4000). Com isso, é possível efetivar a nota fiscal e atualizá-la no estoque. Contudo, ao lançar a nota no recebimento (RE1001) é realizada a validação e não permite prosseguir com o processo de atualização da nota fiscal
Solução /Implementação:	O programa FT4003 foi alterado para que seja realizada a mesma validação que o programa PD4000 realiza.
Tickets relacionados:	99473

Macro desconhecida: 'rate'

FT4100 - Cálculo de Embarques Batch

Linha de Produto:	Datasul
Segmento:	Manufatura
Módulo:	Faturamento

Função:	Cálculo de Embarques Batch
Situação /Requisito:	<p>Na versão 12.1.13 (TVJRZV_DT_Emissor DANF-e) foram removidos os campos de Data/Hora de saída dos programas FT0518 (Emissor DANF-e) e FT0527(Emissor DANF-e NF-e) devido à divergência entre XML /DANFE.</p> <p>Com isso, a informação passou a ser comunicada antes da efetivação da nota através do CD4035 (Inf Adicionais Nota Fiscal). Contudo, o programa FT4100 (Cálculo de Embarques Batch) não possui o programa CD4035 (Inf Adicionais Nota Fiscal) e desta forma não é possível informar a data/hora de saída.</p>
Solução /Implementações:	Foram incluídos na aba de "Parâmetros", do programa FT4100 (Cálculo de Embarques Batch), os campos "Data" e "Hora de saída" para que o usuário possa indicar as informações assim como é feito no CD4035 (Inf Adicionais Nota Fiscal).
Tickets relacionados:	173221

Macro desconhecida: 'rate'

Acompanhar Notas Fiscais - FLEX

Linha de Produto:	Datasul
Segmento:	Manufatura
Módulo:	Faturamento
Função:	Acompanhar Notas Fiscais - FLEX
Situação /Requisito:	Ao detalhar o portlet “Acompanhar Notas Fiscais”, o cliente reporta uma lentidão. O problema ocorre pois para cada nota fiscal da listagem são efetuadas diversas leituras para a busca de descrições dos campos que são chave estrangeira da tabela. Por exemplo, busca a descrição da moeda a partir do seu código.
Solução /Implementação:	A listagem de notas fiscais foi alterada para carregar apenas os campos apresentados em tela. Já ao detalhar a nota fiscal, todos os campos serão carregados.
Tickets relacionados:	175814

Macro desconhecida: 'rate'

FT2200 - Cancelamento de Notas Fiscais

Linha de Produto:	Datasul
Segmento:	Manufatura
Módulo:	Faturamento
Função:	FT2200 - Cancelamento de Notas Fiscais
Situação /Requisito:	Quando solicitado o cancelamento de uma nota fiscal de diferença de preço, é apresentada a mensagem de erro: 31.493 - "Processo de Exportação da Nota já embarcado" e impede o cancelamento da nota.
Solução /Implementação:	Foram efetuadas validações no programa de cancelamento para que ao identificar que a nota tem tipo diferença de preço, não seja realizada a validação da situação do processo de exportação.
Tickets relacionados:	209286

Macro desconhecida: 'rate'

FT0907 - Manutenção Informações Unidades de Negócios da Nota

Linha de Produto:	Datasul
Segmento:	Manufatura
Módulo:	MFT - Faturamento
Função:	FT0907 - Manutenção Informações Unidades de Negócios da Nota
Situação /Requisito:	O programa permite alterar a unidade de negócio do item da nota fiscal depois dela ser atualizada no contas a receber.
Solução /Implementação:	Foi alterado o programa para não permitir alterar a unidade de negócio do item da nota fiscal quando ela já estiver atualizada no contas a receber ou contabilizada.

Macro desconhecida: 'rate'

FT4003 - Cálculo de Notas Fiscais

Linha de Produto:	Datasul
Segmento:	Manufatura
Módulo:	Faturamento
Função:	FT4003 - Cálculo de Notas Fiscais
Situação:	O programa considera o IPI Outras na base de cálculo do PIS e Cofins em uma nota fiscal de remessa de faturamento antecipado, porém o parâmetro "Considerar IPI Outras na base das contribuições Sociais" não está marcado na natureza de operação.
Solução:	

	O programa foi ajustado para não considerar o IPI Outras ou o Normal na base de cálculo de PIS e Cofins, quando não estiver marcado o parâmetro no programa CD0606 (Natureza Operação).
Tickets relacionados:	282242

Macro desconhecida: 'rate'

Nota de Transferência entre Estabelecimentos

Linha de Produto:	Datasul
Segmento:	Manufatura
Módulo:	Faturamento
Função:	Nota de Transferência entre Estabelecimentos
Situação /Requisito:	É gerada a diferença de 0,01 centavo entre as notas de transferência - saída e entrada - no valor da Base do ICMS.
Solução /Implementação:	O programa foi corrigido para que não seja gerada a diferença de 0,01 centavo entre as notas.

Macro desconhecida: 'rate'

CD0309 - Manutenção Contas Faturamento

Linha de Produto:	Datasul
Segmento:	Manufatura
Módulo:	Faturamento
Função:	CD0309 - Manutenção Contas Faturamento

Situação /Requisito:	Quando é utilizada uma conta contábil que não utiliza o centro de custo no campo "Despesa COFINS", folder "Contas I", do programa CD0309 (Manutenção Contas Faturamento), o campo "CC Retenção ISS", do folder "Contas II" é alterado para o valor branco "".
Solução /Implementação:	O programa foi corrigido para que o centro de custo de retenção de ISS não seja influenciado pela conta que é informada para COFINS.
Tickets relacionados:	299034

Macro desconhecida: 'rate'

Cálculo de Notas Fiscais

Linha de Produto:	Datasul
Segmento:	Manufatura
Módulo:	Faturamento
Função:	FT4003 - Cálculo de Notas Fiscais
Situação /Requisito:	Na rotina de cálculo da redução do ICMS Substituto, o resultado está sendo considerado com apenas 2 casas decimais, gerando uma diferença de um centavo no valor do imposto.
Solução /Implementação:	Foram efetuadas alterações para considerar todas as casas no cálculo e eliminar a diferença gerada.
Ticket:	299138

Macro desconhecida: 'rate'

FT0523 - Geração Automática da FCI

	Datasul
--	---------

Linha de Produto:	
Segmento:	Manufatura
Módulo:	Faturamento
Função:	FT0523 - Geração Automática da FCI
Situação /Requisito:	A nomenclatura do relatório gerado pelo FT0523 (Geração Automática da FCI) reporta que o campo é "Dt Emis" da NF de entrada, porém, internamente, o programa valida como "Dt Trans".
Solução /Implementação:	A nomenclatura do relatório foi alterado para "Dt Trans".
Tickets relacionados:	309104

Macro desconhecida: 'rate'

Atualização Batch Situação da NF-e

Linha de Produto:	Datasul
Segmento:	Manufatura
Módulo:	Faturamento
Função:	FT0915 - Atualização Batch Situação da NF-e
Situação /Requisito:	Quando o programa realiza o processamento depois da execução on-line, e não sai do programa, o programa exibe o nome do arquivo incorreto na execução batch.
Solução /Implementação:	O programa foi alterado para que o nome do arquivo seja gerado corretamente na execução batch.
Tickets relacionados:	317462

Macro desconhecida: 'rate'

Consulta de Notas Fiscais

Linha de Produto:	Datasul
Segmento:	Manufatura
Módulo:	Faturamento
Função:	FT0904B - Consulta Relacionamentos Nota Fiscal
Situação /Requisito:	No detalhamento da consulta das notas fiscais, na guia das duplicatas, é apresentada uma mensagem de inconsistência pois o valor líquido e base da comissão não podem ser mostrados com o formato definido para os campos.
Solução /Implementação:	Foram efetuados ajustes no formato dos campos do browse para que os valores sejam mostrados corretamente em tela.
Ticket:	329331

Macro desconhecida: 'rate'

Emissão DANF-e Versão PDF

Linha de Produto:	Datasul
Segmento:	Manufatura
Módulo:	Faturamento
Função:	FT0527 - Emissor DANF-e Versão PDF
Situação /Requisito:	Ao emitir o DANF-e versão PDF em RPW utilizando um servidor Linux, é apresentada a mensagem "Fontes True Type necessárias para impressão do DANF-e não instaladas" mesmo que as fontes tenham sido instaladas corretamente.
Solução /Implementação:	Foram efetuadas alterações no produto para validar também o diretório de fontes, seguindo a arquitetura do Linux, e não somente do Windows.
Ticket:	335022

Macro desconhecida: 'rate'

FT00916 - Monitor NFS-e

Linha de Produto:	Datasul
Segmento:	Manufatura
Módulo:	Faturamento
Função:	FT0916 - Monitor NFS-e
Situação:	

	<p>Ao emitir uma NFS-e utilizando o TSS e não informar o CNAE Prestação Serviço no FT0308 (Tabela Códigos Serviços), a TAG <CNAE> é gerada com valor 0 (zero) <CNAE>0</CNAE>.</p> <p>Gerando assim o erro: "E33 - CÓDIGO CNAE INEXISTENTE CONSULTE A LEGISLAÇÃO VIGENTE PARA SABER O CÓDIGO CNAE QUE DEVERÁ SER INFORMADO NESTE CAMPO".</p>
Solução:	<p>O sistema foi alterado para que nesse caso a TAG <CNAE> seja gerada em branco: <CNAE/>.</p> <p>A TAG não pode ser omitida do XML pois irá gerar falha de SCHEMA no TSS.</p>
Tickets relacionados:	357518

Macro desconhecida: 'rate'

FT4003 - Cálculo de Notas Fiscais

Linha de Produto:	Datasul
Segmento:	Manufatura
Módulo:	Faturamento
Função:	FT4003 - Cálculo de Notas Fiscais
Situação /Requisito:	<p>Ao trocar a condição de pagamento de uma nota, o índice informado no CD1507 (Tabelas financiamento) não é aplicado. Para que o índice seja aplicado corretamente é necessário emitir nova nota informando a condição de pagamento.</p>
Solução /Implementação:	<p>O programa foi corrigido para que ao alterar a condição de pagamento da nota, o índice de financiamento seja calculado corretamente.</p>
Tickets relacionados:	361263

FT4003 - Cálculo de Notas Fiscais de Serviço

Linha de Produto:	Datasul
Segmento:	Manufatura
Módulo:	Faturamento
Função:	FT4003 - Cálculo de Notas Fiscais de Serviço
Situação /Requisito:	O programa não gera a observação da nota fiscal de serviço na discriminação do serviço.
Solução /Implementação:	Foi criado um novo parâmetro para indicar se a observação da nota fiscal de serviço deve ser gerada ou não na discriminação do serviço CD0403B (Configurações do TSS), aba "NFS-e" e CD0403C (Configurações NFS-e TOTVS Colab 2.0).
Ticket:	366863

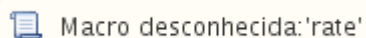

FT0527 - Emissor DANFE em PDF

Linha de Produto:	Datasul
Segmento:	Manufatura
Módulo:	Faturamento
Função:	FT0527 - Emissor DANFE em PDF
Situação /Requisito:	Mesmo selecionando a opção 'Impressora' como destino o FT0527 não envia o DANFE diretamente para a impressora.
Solução /Implementação:	Foi implementado o tratamento para envio direto para a impressora. É obrigatório o uso do software Adobe Acrobat Reader.
Tickets relacionados:	369243
Requisito:	MMAN-5444

Macro desconhecida: 'rate'

FT0518 - Emissor DANFE

Linha de Produto:	Datasul
Segmento:	Manufatura
Módulo:	Faturamento
Função:	FT0518 - Emissor DANFE
Situação /Requisito:	É possível executar o FT0518 via Batch, porém a funcionalidade de envio do DANFE diretamente para a impressora não funciona. O pedido é criado e executado, mas o DANFE não chega a ser mandado para a impressora.
Solução /Implementação:	Foi corrigido o FT0518 para que o DANFE seja enviado corretamente para a impressora.
Tickets relacionados:	377134

Macro desconhecida: 'rate'

FT0526 - Análise Estrutura Item Importado - FCI

Linha de Produto:	Datasul
Segmento:	Manufatura
Módulo:	Faturamento
Função:	FT0526 - Análise Estrutura Item Importado - FCI
Situação /Requisito:	Ao executar o programa é apresentada a inconsistência "Origem relacionada ao %CI está incoerente com o cadastro".
Solução /Implementação:	Foram efetuados ajustes no programa para que a origem do item seja validada corretamente, considerando o cadastro CD0147 - Relacionamento Item X Estabelecimento.

Macro desconhecida: 'rate'

FT4001 - Cálculo de Embarques

Linha de Produto:	Datasul
Segmento:	Manufatura
Módulo:	Faturamento
Função:	FT4001 - Cálculo de Embarques
Situação /Requisito:	Quando o usuário está parametrizado com o idioma Inglês, ao calcular um embarque é apresentada a inconsistência 28660 - "Ocorreram erros no cálculo da base de comissão".
Solução /Implementação:	O programa foi corrigido para que o embarque seja calculado corretamente quando o usuário está parametrizado com o idioma Inglês.
Tickets relacionados:	396862

Macro desconhecida: 'rate'

FT0904C - Consulta Detalhe Item Nota Fiscal

Linha de Produto:	Datasul
Segmento:	Manufatura
Módulo:	Faturamento
Função:	FT0904C - Consulta Detalhe Item Nota Fiscal
Situação /Requisito:	O limite de campo de caracteres no CD0403 (Manutenção estabelecimentos) é de 5, porém no zoom de pesquisa do programa FT0904C (Consulta Detalhe Item Nota Fiscal) é possível informar apenas 3 caracteres.
Solução /Implementação:	O programa foi corrigido para que no zoom de pesquisa do programa FT0904C (Consulta Detalhe Item Nota Fiscal) seja possível informar 5 caracteres.
Conversores e Parâmetros:	408288

Macro desconhecida: 'rate'

FT0916 - Monitor NFS-e

Linha de Produto:	Datasul
Segmento:	Manufatura
Módulo:	Faturamento
Função:	FT0916 - Monitor NFS-e
Situação /Requisito:	O usuário necessita que para notas de serviço, onde o município prestador e tomador são diferentes à tributação, seja gerada como T (no município), porém está fixo no sistema que para municípios distintos seja gerado como E, quando utilizado o TSS como aplicativo de transmissão.
Solução /Implementação:	Foram efetuadas alterações no produto para que o tipo de tributação de notas fiscais de serviço siga as informações parametrizadas no programa FT0308 - Tabela Códigos Serviço, como é feito atualmente pelo TC 2.0.
Ticket:	413721
Requisito:	MMAN-6959

Macro desconhecida: 'rate'

FT2100 - Atualização Notas Fiscais Estoque

Linha de Produto:	Datasul
Segmento:	Manufatura
Módulo:	Faturamento
Função:	FT2100 - Atualização Notas Fiscais Estoque

Situação /Requisito:	O programa apresenta uma mensagem informando que a nota fiscal está em uso no FT2100 (Atualização Notas Fiscais Estique) e o programa não sai desta mensagem.
Solução /Implementação:	O programa foi ajustado para efetuar a leitura da nota fiscal por 10 vezes, caso permaneça em uso deverá processar a próxima nota.
Tickets relacionados:	428667

Macro desconhecida: 'rate'

FT0916 - Monitor NFS-e

Linha de Produto:	Datasul
Segmento:	Manufatura
Módulo:	Faturamento
Função:	FT0916 - Monitor NFS-e
Situação /Requisito:	A Nota Fiscal de Serviço é rejeitada com o motivo "email inválido" quando não há email informado no contato do cliente.
Solução /Implementação:	Foram efetuadas alterações no XML para que seja enviada a tag email em branco quando não houver email informado. Atualmente, é enviado o texto "NAO INFORMADO", que é validado como e-mail pela prefeitura, resultando na rejeição.
Tickets relacionados:	429825
Requisito (informe o requisito relacionado):	MMAN-6202

Cálculo de Notas Fiscais

Linha de Produto:	Datasul
Segmento:	Manufatura
Módulo:	Faturamento
Função:	FT4003 - Cálculo de Notas Fiscais
Situação /Requisito:	Ao devolver uma nota de compra cuja entrada foi feita numa unidade diferente da unidade do estoque, a quantidade não é calculada corretamente de acordo com o fator de conversão utilizado na entrada.
Solução /Implementação:	Foram efetuadas alterações para ser considerado o fator de conversão utilizado na nota de entrada, gerando corretamente as quantidades para a nota de devolução.
Ticket:	433113

Parâmetros Emissão NF-e

Linha de Produto:	Datasul
Segmento:	Manufatura
Módulo:	Faturamento
Função:	FT0912 - Parâmetros Emissão NF-e
Situação:	No momento do usuário acessar o programa Parâmetros Emissão NF-e para inserir o tipo de emissão é apresentada uma mensagem que indica que o parâmetro deve ser incluído no programa configurações TSS (CD0403B).
Solução:	Foram efetuadas alterações no programa para adequar a mensagem e instruir o usuário a reconfigurar o programa Configurações TSS quando o sistema estiver parametrizado para TSS ou TC 1.0, possibilitando a inserção do tipo de emissão no programa FT0912.
Ticket:	466170
Requisito:	MMAN-6884

Macro desconhecida: 'rate'

FT4003 - Cálculo de Notas Fiscais

Linha de Produto:	Datasul
Segmento:	Manufatura
Módulo:	MFT - Faturamento
Função:	FT4003 - Cálculo de Notas Fiscais
Situação /Requisito:	A implementação realizada no chamado TVUWO5, que foi expedido na versão 12.1.14, gerou uma divergência na integração entre TOTVS e NeoGrid (somente para TOTVS Colaboração 2.0) e está fazendo com que as notas fiscais eletrônicas não sejam autorizadas.
Solução /Implementação:	Para evitar divergências na autorização de notas fiscais, a implementação realizada no chamado TVUWO5 foi desfeita. Sendo assim, a TOTVS em conjunto com a NeoGrid estudará uma forma de atender a demanda de envio de e-mail com mais de 60 caracteres.

Macro desconhecida: 'rate'

Pedidos - Manutenção - 12.1.16

Portal de Pedidos

Linha de Produto:	Datasul
Segmento:	Manufatura
Módulo:	Pedidos
Função:	Portal de Pedidos
Situação /Requisito:	O portal de pedidos aplica o desconto da tabela de preço e do cliente duas vezes no preço do item, distorcendo assim os valores do pedido e item.
Solução /Implementação:	O programa foi alterado para que os descontos sejam aplicados corretamente.

Macro desconhecida: 'rate'

Implantador de Pedidos Flex

Linha de Produto:	Datasul
Segmento:	Manufatura
Módulo:	MPD - Pedidos
Função:	Implantador de Pedidos Flex
Situação /Requisito:	Ao eliminar uma condição de pagamento pelo pedido Flex, ao salvar a alteração, a condição de pagamento não é eliminada e volta a aparecer na tela.
Solução /Implementação:	Foi alterado o pedido Flex de maneira que uma condição de pagamento possa ser eliminada.

Macro desconhecida: 'rate'

PD400D - Cópia Pedido de Venda

Linha de Produto:	Datasul
Segmento:	Manufatura
Módulo:	Pedidos
Função:	PD4000D - Cópia Pedido de Venda
Situação /Requisito:	Na opção cópia do Pedido é utilizado um pedido com natureza que gera duplicata. Mas na cópia é possível selecionar a origem da natureza, na qual a opção natureza do

	cliente utiliza uma natureza que não gera duplicata. O novo pedido não é gerado em função da validação 28173 - (Para pedidos de venda com natureza de operação que não gera duplicatas a condição de pagamento deve ser igual a 0 (zero)).
Solução /Implementação:	Como é possível selecionar a natureza de operação do cadastro cliente, o programa foi alterado para retirar a condição de pagamento do novo pedido gerado se essa natureza não gerar duplicata.
Ticket:	190769

Macro desconhecida: 'rate'

PD4000 - Implantação Pedidos

Linha de Produto:	Datasul
Segmento:	Manufatura
Módulo:	Pedidos
Função:	PD4000 - Implantação Pedidos
Situação /Requisito:	Na inclusão ou alteração do pedido com programação de entrega a tabela "ped-venda" fica bloqueada. Para liberar a tabela precisa sair do programa.
Solução /Implementação:	Foi alterado o programa para que o "lock" de tabela ocorra somente no momento necessário.

Macro desconhecida: 'rate'

PD4000 - Implantação de Pedidos

Linha de Produto:	Datasul
Segmento:	Manufatura
Módulo:	Pedidos
Função:	PD4000 - Implantação de Pedidos
Situação /Requisito:	Ocorre lentidão ao incluir um item com uma sequência menor do que a última sequência cadastrada para a programação de entrega do pedido.
Solução /Implementação:	Foi corrigida a situação reportada de baixa performance .
Tickets relacionados:	264840

Macro desconhecida: 'rate'

Implantação Pedidos de Exportação Flex

Linha de Produto:	Datasul
Segmento:	Manufatura
Módulo:	Pedidos
Função:	Implantação Pedidos de Exportação Flex
Situação /Requisito:	Ao implantar o pedido de venda via Flex, no Portlet do Representante de venda, ao efetivar o pedido, é apresentada a mensagem 2- Não encontrado cliente internacional para a chave informada.
Solução /Implementação:	Foi alterado o programa para que não apresente essa mensagem, quando os cadastros estiverem corretos.

Macro desconhecida: 'rate'

Portal de Pedidos

Linha de Produto:	Datasul
Segmento:	Manufatura
Módulo:	Pedidos
Função:	Portal de Pedidos
Situação /Requisito:	O portal não envia e-mails de notificação quando os pedidos sofrem alguma alteração.
Solução /Implementação:	O programa foi corrigido para que os e-mails sejam enviados corretamente.
Tickets relacionados:	286216

Macro desconhecida: 'rate'

PD0621 - Implantação de Pedidos TOTVS Colab

Linha de Produto:	Datasul
Segmento:	Manufatura
Módulo:	Pedidos
Função:	PD0621 - Implantação de Pedidos TOTVS Colab
Situação /Requisito:	Os pedidos de uma rede de varejo são rejeitados pela importação em função do item não ter controle por referência, mas a TAG <temreferencecode> consta no XML.
Solução /Implementação:	

	Foi incluída uma validação no programa para que o conteúdo da TAG <itemreferencecode> seja utilizado somente quando o item for controlado por referência no CD0903 (Atualização Itens Faturamento), na aba Inf Complem.
Tickets relacionados:	312650.

 Macro desconhecida: 'rate'

Portal de Vendas

Linha de Produto:	Datasul
Segmento:	Manufatura
Módulo:	Pedidos
Função:	Portal de Vendas
Situação /Requisito:	O botão "Mais resultados" não é apresentado no zoom de condição de pagamento no Portal de Vendas.
Solução /Implementação:	O programa foi corrigido e o botão "Mais resultados" voltou a ser apresentado.
Tickets relacionados:	314265

 Macro desconhecida: 'rate'

PD4000 - Implantação de pedidos

Linha de Produto:	Datasul
Segmento:	Manufatura

Módulo:	Pedidos
Função:	PD4000 - Implantação de pedidos
Situação /Requisito:	Ao incluir o pedido está apresentando a mensagem progress "FIND FIRST/LAST falharam para a tabela Parâmetros de Cotações. (565)", pois o módulo de cotações está ativo no CD0101 (Parâmetros Globais) e os parâmetros de cotações não foram informados no programa QO0301 (Parâmetros Cotações de Vendas).
Solução /Implementação:	Foi incluída a mensagem 55220: "Verifique a parametrização do módulo de cotações - O módulo de cotações está ativo no programa CD0101, porém os parâmetros do módulo não foram informados no programa QO0301", para orientar o usuário da situação da base. O programa também foi corrigido para que as inconsistências Progress não sejam apresentadas em tela.
Tickets relacionados:	344340

Macro desconhecida: 'rate'

Portal de Clientes e Representantes

Linha de Produto:	Datasul
Segmento:	Manufatura
Módulo:	Pedidos
Função:	Portal de Clientes e Representantes
Situação /Requisito:	O portal não envia e-mails de notificação (quando os pedidos sofrem alguma alteração) para o endereço adicional da configuração de notificações do Portal de Vendas.
Solução /Implementação:	O sistema foi alterado para que seja enviada a notificação para o endereço adicional indicado na configuração do representante.
Tickets relacionados:	345541
Requisito:	MMAN-5201

Macro desconhecida: 'rate'

Portal de Vendas

Linha de Produto:	Datasul
Segmento:	Manufatura
Módulo:	Pedidos
Função:	Portal de Vendas
Situação /Requisito:	No item do pedido via Portal Representante não grava a alteração do preço quando alterada a quantidade e preço do item. Grava somente a quantidade, o preço volta para o preço original da tabela de preço. Se alterar somente o preço, ele grava o novo preço informado pelo usuário.
Solução /Implementação:	Na alteração da quantidade e preço, gravar corretamente ambas as informações.
Ticket:	357028
Requisito:	MMAN-5330

Macro desconhecida: 'rate'

PD4000 - Implantação de Pedidos

Linha de Produto:	Datasul
Segmento:	Manufatura
Módulo:	Pedidos
Função:	PD4000 - Implantação de Pedidos
Situação /Requisito:	

	O pedido fica com a situação de crédito como "Não Avaliado" quando o módulo de "Avaliação Crédito" está desabilitado no CD0101 (Atualização Parâmetros Globais), e o usuário não tem acesso ao CM0201 (Avaliação Crédito) para liberar o pedido.
Solução /Implementação:	O programa foi alterado para que quando o módulo de "Avaliação Crédito" estiver desabilitado no CD0101 (Atualização Parâmetros Globais) o pedido assuma automaticamente a situação de crédito como "Aprovado".
Tickets relacionados:	357630

Macro desconhecida: 'rate'

Portal de Vendas

Linha de Produto:	Datasul
Segmento:	Manufatura
Módulo:	Pedidos
Função:	Portal de Vendas
Situação /Requisito:	A opção de consulta embarques do portal representante está relacionado apenas os pedidos que foram implantados no portal.
Solução /Implementação:	Foi alterada a consulta para disponibilizar também os embarques relacionados a pedidos implantados por outros programas.
Tickets relacionados:	389189

Macro desconhecida: 'rate'

Portal de Vendas

Linha de Produto:	Datasul
Segmento:	Manufatura
Módulo:	Pedidos
Função:	Portal de Vendas
Situação /Requisito:	Ao consultar os títulos no Portal de Vendas com um usuário relacionado, o programa exibe o erro "Estabelecimento Principal não encontrado para empresa ! ACR" .
Solução /Implementação:	Foi corrigida a criação do usuário relacionado para que o erro não ocorra ao consultar os títulos no Portal de Vendas.
Tickets relacionados:	403064

Macro desconhecida: 'rate'

Z01DI102 - Pesquisa Local Entrega

Linha de Produto:	Datasul
Segmento:	Manufatura
Módulo:	MPD - Pedidos
Função:	Z01DI102 - Pesquisa Local Entrega
Situação /Requisito:	Na pesquisa do endereço de entrega, a informação do bairro não consta no filtro, dificultando a busca do endereço para o pedido de venda quando existem mais de um endereço para a mesma cidade.
Solução /Implementação:	Foi incluída a opção de realizar a busca pelo bairro e também foi incluído o bairro no browser para que seja possível a visualização dele.

Macro desconhecida: 'rate'

Configuração de Clientes e Representantes - HTML

Linha de Produto:	Datasul
Segmento:	Manufatura
Módulo:	MPD - Pedidos
Função:	Configuração de Clientes e Representantes - HTML
Situação /Requisito:	Ao cadastrar uma configuração para todos os representantes na tela HTML, a configuração é mostrada de maneira incorreta na tela Flex. Ela é criada como se fosse um novo cliente de código zero.
Solução /Implementação:	Foi alterada a configuração na tela Flex para que seja apresentada para "Todos os representantes" e não como sendo de um cliente de código zero.

Macro desconhecida: 'rate'

Implantador de Pedidos Flex

Linha de Produto:	Datasul
Segmento:	Manufatura
Módulo:	Pedidos
Função:	Implantador de Pedidos Flex
Situação /Requisito:	Quando criado um novo pedido e adicionado um item no pedido Flex, a quantidade não zera as vezes.
Solução /Implementação:	Foi alterado para que, depois de inserir um item ao pedido Flex, sempre zere a quantidade de itens.

PD4000 - Implantação de Pedidos

Linha de Produto:	Datasul
Segmento:	Manufatura
Módulo:	Pedidos
Função:	PD4000 - Implantação de Pedidos
Situação /Requisito:	Ao parametrizar o sistema para alocação total e tentar alocar parcial é apresentada a mensagem de inconsistência "17.554", porém a quantidade é alocada parcialmente.
Solução /Implementação:	Foi alterado o programa para quando for parametrizado para alocação total, o sistema não permita que o mesmo seja alocado parcial.
Requisito:	MMAN-6830
Ticket:	443822

FT0917 - Envio NFS-e Batch

Linha de Produto:	Datasul
Segmento:	Manufatura
Módulo:	Faturamento
Função:	FT0917 - Envio NFS-e Batch
Situação /Requisito:	Quando há necessidade de envio ou consulta de uma quantidade muito grande de notas, não é possível acompanhar o processamento das notas.
Solução /Implementação:	Foi alterado o programa e incluído um acompanhamento das notas que estão sendo processadas.
Tickets relacionados:	448933

Macro desconhecida: 'rate'

PD4000 - Implantação Pedidos

Linha de Produto:	Datasul
Segmento:	Manufatura
Módulo:	Pedidos
Função:	PD4000 - Implantação Pedidos
Situação/Requisito:	Ao completar um pedido de Venda com DIFAL, o sistema apresenta um erro técnico.
Solução /Implementação:	Foi alterada a rotina para que o erro técnico não ocorra.
Ticket:	448969
Requisito:	MMAN-6915

Macro desconhecida: 'rate'

PD4000 - Implantação de Pedidos

Linha de Produto:	Datasul
Segmento:	Manufatura
Módulo:	Pedidos
Função:	PD4000 - Implantação de Pedidos
Situação /Requisito:	Pedido de produto configurado com condição de pagamento especial, a primeira parcela antecipada e segunda parcela 28 dias da data. Na integração deste pedido com fluxo de caixa ocorre a inconsistência: O valor do movimento de integração não pode ser zero(0) ou nulo(?).
Solução /Requisito :	Foi alterado o produto para desconsiderar os itens filhos do configurado na integração com o Fluxo de Caixa.
Ticket:	462265
Requisito:	MMAN-6808

Macro desconhecida: 'rate'

PD4050 - Implantação de Pedidos

Linha de Produto:	Datasul
Segmento:	Manufatura
Módulo:	Pedidos
Função:	PD4050 - Implantação de Pedidos
Situação /Requisito:	Após a release 12.1.15 está sendo necessário preencher o campo "Cliente Remessa Triangular" caso o foco passe sobre ele, mesmo que a natureza de operação não seja de operação triangular.
Solução /Implementação:	Foram efetuadas alterações para que seja necessário preencher o campo caso a natureza de operação do pedido esteja parametrizada para operação triangular.
Tickets relacionados:	463262

Macro desconhecida: 'rate'

Portal de Vendas

Linha de Produto:	Datasul
Segmento:	Backoffice
Módulo:	Pedidos
Função:	Portal de Vendas
Situação /Requisito:	Na tela Configuração de Clientes e Representantes, ao selecionar (Mostrar) um campo para ser apresentado para um representante específico, a mesma configuração é replicada para a configuração Todos os Representantes; Porém, ao recarregar a página, os campos são apresentados corretamente.
Solução /Implementação:	Foi alterado o programa para que não ocorra a situação reportada
Ticket:	476204
Requisito:	MMAN-7015

Macro desconhecida: 'rate'

PD0605 - Relatório Pedidos em Carteira

Linha de Produto:	Datasul
Segmento:	Manufatura
Módulo:	Pedidos
Função:	PD0605 - Relatório Pedidos em Carteira
Situação /Requisito:	Os pedidos incompletos não são listados no relatório de pedidos em carteira.
Solução /Implementação:	O programa foi alterado para que liste os pedidos no relatório obedecendo ao parâmetro "Considera apenas pedidos completos", quando este estiver assinalado.
Ticket:	483163
Requisito:	MMAN-7364

Macro desconhecida: 'rate'

Configuração de Clientes e Representantes

Linha de Produto:	Datasul
Segmento:	Manufatura
Módulo:	Pedidos
Função:	Configuração de Clientes e Representantes
Situação /Requisito:	Ao tentar incluir o item para algum cliente/representante pela tela em HTML (mpd.html.portalconfigpdp), ao pesquisar o item pela tabela de preço, o programa informa quantos itens estão disponíveis para inclusão, porém não é possível visualizar ou selecionar os itens.
Solução /Implementação:	Foi alterado o programa para que apresente os itens relacionados a tabela de preço.
Ticket:	505808
Requisito:	MMAN-7282

Macro desconhecida: 'rate'

5 Alterações Técnicas 12.1.16

5.1 Alterações de Dicionário - 12.1.16

Alteração de dicionário para ambiente Datasul12

Verifique se existem alterações de índice reportadas abaixo. Estas, quando aplicadas sobre tabelas de grande número de registros, geram tempos elevados de execução no processo de atualização do banco. Por este motivo, é necessário planejar a aplicação do mesmo.

Recomenda-se a execução do processo de atualização primeiramente num ambiente de homologação, cópia da produção, para estimar o tempo que o processo poderá levar. É imprescindível que se faça um backup antes de aplicar o pacote.

Alteração de dicionário para ambiente Datasul12

Ticket: 483749

Foram liberadas as seguintes alterações:

Banco: MDTCRM:

1. Alteração do índice "crmscrpd_ix5" da tabela "crm_script_respos".

Banco: EMSINC:

1. Exclusão da tabela "PERFIL".
2. Criação das tabelas "BA_PERFIL", "HRQ", "HRR" e "HRS".
3. Remoção das triggers das tabelas "HRB" e "HRC".

Banco: EMSDCA:

1. Alteração do formato e decimal do campo "qtd-item" para ">>>>, >>9.9999, 4" na tabela "scp-apont-gera".

Banco: MGCEX:

1. Criação das tabelas "adiant-despes-embarq" e "adiant-despes-lista-det".
2. Criação dos campos "cdn-moeda", "dat-implant", "observacao", "val-adiant", "val-adiant-moed" e "val-adiant-orig" na tabela "adiant-despes".
3. Alteração de posição e ordem dos campos da tabela "adiant-despes".
4. Alteração de descrição e help do campo "cdn-emitente" da tabela "adiant-despes".
5. Alteração de descrição e valor inicial do campo "idi-modul", para "3" da tabela "adiant-despes".

6. Exclusão do índice “adntdsps_id2” da tabela “adiant-despes”.
7. Criação dos índices “adntdsps_ix4” e “adntdsps_ix5” na tabela “adiant-despes”.
8. Alteração dos índices “adntdsps_id3” e “adntdsps_ix3” da tabela “adiant-despes”.
9. Exclusão dos campos “dat-incl”, “embarque”, “idi-emitente” e “nr-proc-exp” da tabela “adiant-despes”.
10. Alteração de descrição e label da tabela “adiant-despes-lista”.
11. Criação dos campos “cdn-moeda”, “cod-embarq”, “cod-estabel”, “cod-refer”, “dat-emissao”, “dat-implant”, “dat-vencto”, “desc-identif”, “dias-vencto”, “idi-identif”, “idi-operac-antecip”, “num-di-sem”, “num-seq-lista”, “observacao”, “val-adiant” e “val-adiant-moed” na tabela “adiant-despes-lista”.
12. Alteração de posição e ordem dos campos da tabela “adiant-despes-lista”.
13. Alteração do formato do campo “idi-lancto” para “9” da tabela “adiant-despes-lista”.
14. Criação dos índices “adntdspsb_ix4” e “adntdspsb_ix5” na tabela “adiant-despes-lista”.
15. Alteração dos índices “adntdspsb_id2”, “adntdspsb_ix2” e “adntdspsb_ix3” da tabela “adiant-despes-lista”.
16. Exclusão dos campos “cod-desp”, “cod-itiner”, “cod-pto-contr”, “dat-incl”, “mo-codigo”, “num-parcela”, “num-seq” e “val-prev-moed” da tabela “adiant-despes-lista”.
17. Alteração de descrição e label da tabela “adiant-despes-movto”.
18. Criação do campo “cod-refer” na tabela “adiant-despes-movto”.
19. Criação dos índices “adntdspsc_ix3” e “adntdspsc_ix4” na tabela “adiant-despes-movto”.
20. Exclusão do campo “cod-parcela” da tabela “adiant-despes-movto”.
21. Criação dos campos “dat-emissao” e “val-adiant-orig” na tabela “adiant-despes-parc”.
22. Alteração de posição e ordem dos campos da tabela “adiant-despes-parc”.
23. Alteração do valor inicial do campo “idi-situacao” para “1” da tabela “adiant-despes-parc”.
24. Alteração de descrição do campo “idi-valor” da tabela “adiant-despes-parc”.
25. Criação do índice “adntdsipa_ix4” na tabela “adiant-despes-parc”.
26. Alteração dos índices “adntdsipa_ix2” e “adntdsipa_ix3” da tabela “adiant-despes-parc”.
27. Exclusão dos campos “cotacao” e “dat-emis-solicit” da tabela “adiant-despes-parc”.
28. Alteração de formato do campo “cdn-agent” para “>>>>>>>9” da tabela “decla-import-adic”.
29. Alteração do formato do campo “cdn-classif-fisc-ex” para “999” da tabela “decla-import-adic”.
30. Criação do campo “log-nota-ajust-import” na tabela “decla-import-ord”.

31. Alteração de descrição da tabela “param-imp”.
32. Criação do campo “perc-max-antecip” na tabela “param-imp”.
33. Exclusão dos campos “cod-ccusto-cred-antecip” e “cod-cta-cred-antecip” da tabela “param-imp”.

Banco: MGDIS:

1. Criação da sequência “seq-regra-cia”.
2. Criação das tabelas “param-regra”, “regra-cia” e “tip-ped-cia”.
3. Alteração do formato do campo “cod-host” para “x(70)” da tabela “param-integr-loja”.
4. Alteração do formato do campo “cod-token” para “x(2000)” da tabela “param-integr-loja”.

Banco: MGIND:

1. Criação da tabela “usuar-depos”.
2. Alteração do formato do campo “cod-grp-setup” para “x(16)” das tabelas “op-altern”, “oper-pad” e “operacao”.
3. Alteração do valor inicial do campo “data-termino” da tabela “operacao”.

Banco: MGMFG:

1. Alteração do formato do campo “cod-grp-setup” para “x(16)” das tabelas “dp-op-alt”, “dp-oper” e “grp-setup-maq”.
2. Alteração do valor inicial do campo “data-termino” da tabela “dp-oper”.
3. Alteração do formato dos campos “int-1” e “int-2” para “->>>>>>>9” da tabela “grp-setup-maq”.

Banco: MGMNT:

1. Alteração do label da tabela “ord-plan-item”.
2. Alteração do formato dos campos “int-1” e “int-2” para “->>>>>>>9” da tabela “ord-plan-item”.
3. Alteração do formato e decimal do campo “quantidade” para “->>>>>, >>9.9999,4” da tabela “ord-plan-item”.

Banco: MGSCM:

1. Criação da tabela “wm-local-depos-classe”.

Banco: MOVDIS:

1. Alteração do formato do campo “char-1” para “x(200)” da tabela “it-nota-fisc”.
2. Criação do índice “ch-situ-pre” na tabela “ped-venda”.

Banco: MOVFRO:

1. Alteração de decimal dos campos “val-livre-1” e “val-livre-2” para “4” da tabela “mmv-ord-manut”.
2. Criação do índice “mmvrmdnd_ix6” na tabela “mmv-ord-manut”.

Banco: MOVIND

1. Criação das tabelas “envio-solicit-cotac” e “item-envio-solicit-cotac”.
2. Criação do campo “cdd-solicit” na tabela “item-fornec-solicit-cotac”.
3. Alteração de posição dos campos da tabela “item-fornec-solicit-cotac”.
4. Alteração do formato dos campos “cod-livre-1”, “cod-livre-3” e “cod-livre-4” para “x(500)” da tabela “item-fornec-solicit-cotac”.
5. Alteração do índice “itmfrncs_id2” da tabela “item-fornec-solicit-cotac”.
6. Exclusão dos campos “cdn-solicit” e “log-envdo” da tabela “item-fornec-solicit-cotac”.
7. Criação do campo “cdd-solicit” na tabela “item-solicit-cotac”.
8. Alteração do formato dos campos “cod-livre-1”, “cod-livre-3” e “cod-livre-4” para “x(500)” da tabela “item-solicit-cotac”.
9. Alteração de posição dos campos da tabela “item-solicit-cotac”.
10. Alteração do índice “itmslctc_id2” da tabela “item-solicit-cotac”.
11. Exclusão dos campos “cdn-proces” e “cdn-solicit” da tabela “item-solicit-cotac”.
12. Criação do campo “cdd-solicit” na tabela “contat-fornec-solic-cotac”.
13. Alteração de posição dos campos da tabela “contat-fornec-solic-cotac”.
14. Alteração do formato dos campos “cod-livre-1”, “cod-livre-3” e “cod-livre-4” para “x(500)” da tabela “contat-fornec-solic-cotac”.
15. Alteração do índice “cnttfrnc_id2” da tabela “contat-fornec-solic-cotac”.
16. Exclusão do campo “cdn-solicit” da tabela “contat-fornec-solic-cotac”.
17. Alteração do formato dos campos “int-1” e “int-2” para “->>>>>>>9” da tabela “dupli-apagar”.
18. Criação do índice “duplas_ix3” na tabela “dupli-apagar”.

19. Criação dos campos “cdd-solicit”, “log-confir-entreg”, “log-confir-recebt” e “log-planilha-envda” na tabela “fornec-solicit-cotac”.
20. Alteração de posição dos campos da tabela “fornec-solicit-cotac”.
21. Alteração do formato dos campos “cod-livre-1”, “cod-livre-3” e “cod-livre-4” para “x(500)” da tabela “fornec-solicit-cotac”.
22. Alteração do índice “frncslct_id2” da tabela “fornec-solicit-cotac”.
23. Exclusão do campo “cdn-solicit” da tabela “fornec-solicit-cotac”.
24. Criação do campo “log-nota-ajust-import” na tabela “item-doc-est”.
25. Alteração de decimal dos campos “val-livre-1” e “val-livre-2” para “4” da tabela “req-ord-produc”.
26. Criação do índice “rqrdprdd_ix4” na tabela “req-ord-produc”.
27. Criação dos campos “cdd-solicit”, “cod-usuar-criac”, “log-confir-entreg” e “log-confir-recebt” na tabela “solicit-cotac”.
28. Alteração de posição dos campos da tabela “solicit-cotac”.
29. Alteração de decimal dos campos “val-livre-1” e “val-livre-2” para “4” da tabela “solicit-cotac”.
30. Exclusão dos índices “slctctc_ix2” e “slctctc_ix3” da tabela “solicit-cotac”.
31. Criação índice “slctctc_ix5” na tabela “solicit-cotac”.
32. Alteração do índice “slctctc_id2” da tabela “solicit-cotac”.
33. Exclusão dos campos “cdn-proces”, “cdn-solicit” e “numero-ordem” da tabela “solicit-cotac”.
34. Alteração do formato dos campos “int-1” e “int-2” para “->>>>>>>9” da tabela “movto-dir”.
35. Alteração de formato e decimal do campo “tempo-homem” para “>>>9.9999,4” da tabela “movto-dir”.
36. Alteração do formato do campo “cod-grp-setup” para “x(16)” da tabela “oper-ord”.

Banco: MOVFMFG:

1. Alteração do formato do campo “cod-grp-setup” para “x(16)” das tabelas “split-operac” e “cot-oper”.
2. Alteração do valor inicial do campo “data-termino” da tabela “cot-oper”.

Banco: TOTVSGEN:

1. Criação das tabelas “kbn_estab”, “kbn_ferram” e “kbn_item_ferram”.

Banco: EMSFIN:

1. Criação do campo “cdn_correntista” na tabela “fornec_financ”.
2. Criação do índice “frncfnnc_correntista” na tabela “fornec_financ”.
3. Criação dos campos “log_altera_espec” e “log_altera_event” na tabela “param_adiant_emprest”.
4. Alteração de view-as do campo “ind_trans_pagto_padr” na tabela “selec_pagto_padr”.
5. Alteração no índice “slcpgtpd_id” da tabela “selec_pagto_padr”.
6. Alteração no índice “slrcrbtp_id” da tabela “selec_recebto_padr”.

Banco: MOVFIN:

1. Criação da tabela “subst_tit_correntista”.
2. Criação dos índices “sbstttcr_id_tit_novo”, “sbstttcr_id_titulo”, “sbstttcr_tit_subst”, “sbstttcr_fechto” e “sbstttcr_titulo_id” na tabela “subst_tit_correntista”.
3. Criação do campo “cod_espec_juros” na tabela “adiant_emprest_produ”.
4. Criação dos índices “itmltmkt_movto”, “itmltmkt_movto_lot” e “itmltmkt_tit_movto” na tabela “item_lote_mktplace”.
5. Alteração de view-as do campo “ind_tip_docto_transp” na tabela “docto_transp”.

Banco: EMSFND:

1. Criação do campo “cod_report_orientation” na tabela “ped_exec_param”.

Banco: SRCADGER:

1. Criação das sequencias “seq-histor-ocor-usuar”, “seq-laudo-proced-anexo”, “seq-laudo-proced-guia”, “seq-mobile-login”, “seq-mobile-token” e “seq-usuar-event”.
2. Criação das tabelas “anexo-contrnte”, “grp-serv-ptu”, “guia-motiv-audit”, “histor-ocor-usuar”, “lotac”, “lotac-propost”, “mobile-login”, “mobile-token”, “param-ret-qualid-monit-ans”, “prestdor-modul”, “rede-atendim”, “rede-atendim-prestdor”, “regra-desc-fatur” e “regra-excec-desc-fatur”.
3. Criação dos índices “anxcntrn_ix1”, “anxcntrn_id” na tabela “anexo-contrnte”.
4. Criação do índice “grpsrvpt_ix2” na tabela “anexo-contrnte”.
5. Criação do índice “gmtvdt_id2” na tabela “guia-motiv-audit”.
6. Criação dos índices “hstrcrsr_ix3”, “hstrcrsr_ix2” e “hstrcrsr_id2” na tabela “histor-ocor-usuar”.
7. Criação dos índices “lotac_ix4”, “lotac_ix3” e “lotac_id2” na tabela “lotac”.

8. Criação dos índices “ltpcrpst_ix3” e “ltpcrpst_id2” na tabela “lotac-propost”.
9. Criação dos índices “mblign_3”, “mblign_2”, “mblign_1” e “mblign_id” na tabela “mobile-login”.
10. Criação dos índices “mbltkn_2”, “mbltkn_1” e “mbltkn_id” na tabela “mobile-token”.
11. Criação dos índices “prmrtd_ix3”, “prmrtd_ix2” e “prmrtd_id” na tabela “param-ret-qualid-monit-ans”.
12. Criação do índice “dat-livre-10” na tabela “prestdor-modul”.
13. Criação do índice “rdtndm_id2” na tabela “rede-atendim”.
14. Criação do índice “rdtndmpr_id2” na tabela “rede-atendim-prestdor”.
15. Criação dos índices “rgrdscft_ix2” e “rgrdscft_id2” na tabela “regra-desc-fatur”.
16. Criação dos índices “rgrxccds_ix2” e “rgrxccds_id2” na tabela “regra-excec-desc-fatur”.
17. Criação do campo “log-sos” na tabela “mod-cob”.
18. Alteração de posição nos campos da tabela “mod-cob”.
19. Alteração de posição nos campos da tabela “endpres”.
20. Criação do índice “endrprsd_ix3” na tabela “endpres”.
21. Alteração de posição nos campos da tabela “campo-regra-audit”.
22. Criação do campo “cdn-ident-empres” na tabela “histor-rpc-plano”.
23. Alteração de decimal dos campos “val-livre-1” e “val-livre-2” para “4” da tabela “histor-rpc-plano”.
24. Criação do índice “hstrrpcd_ix3” na tabela “histor-rpc-plano”.
25. Criação do campo “in-padrao-auditoria” na tabela “motcange”.
26. Alteração de posição nos campos da tabela “motcange”.
27. Criação dos campos “ind-dat-aprov-carenc” e “log-obrig-visualiz-anexo” na tabela “paravpmc”.
28. Criação do campo “id-endereco”, na tabela “prestdor-ender”.
29. Alteração de decimal dos campos “val-livre-1” e “val-livre-2” para “4” da tabela “prestdor-ender”.
30. Criação do índice “prstdrnd_ix3” na tabela “prestdor-ender”.
31. Criação dos campos “cdn-prestdor-princ”, “cdn-unid-prestdor-princ”, “dt-vigencia-fim”, “dt-vigencia-ini” e “log-permit” na tabela “procexcl”.
32. Alteração de posição nos campos da tabela “procexcl”.
33. Alteração nos índices “procexc2” e “procexc1” da tabela “procexcl”.

34. Criação dos campos “cd-transacao”, “cd-unidade-prestadora”, “id-registro”, “nr-doc-original”, “nr-doc-sistema” e “nr-serie-doc-original” na tabela “usuar-guia”.
35. Alteração dos campos “aa-atendimento”, “cd-unidade” e “nr-guia-atendimento” na tabela “usuar-guia”.
36. Criação dos índices “usrg_ix2” e “usrg_ix3” na tabela “usuar-guia”.
37. Alteração no índice “usrg_id “ da tabela “usuar-guia”.

Banco: SRMOVBEN:

1. Exclusão da tabela “anexo-contrnte”.
2. Criação do campo “cdn-lotac” na tabela “evaplper”.
3. Alteração dos campos “cd-evento” e “cd-evento-aplicado” na tabela “evaplper”.
4. Alteração de posição nos campos da tabela “evaplper”.
5. Criação do índice “evntpldd_ix2” na tabela “evaplper”.
6. Alteração no índice “evaple1” na tabela “evaplper”.
7. Criação do campo “cdn-lotac” na tabela “evenprog”.
8. Criação do índice “evntprgd_ix3” na tabela “evenprog”.
9. Alteração no índice “evenpro1” na tabela “evenprog”.
10. Alteração de Label na tabela “eveprper”.
11. Criação de campo “cdn-lotac” na tabela “eveprper”.
12. Alteração dos campos “cd-evento”, “aa-referencia”, “mm-referencia” e “nr-ter-adesao” na tabela “eveprper”.
13. Alteração de posição nos campos da tabela “eveprper”.
14. Criação do índice “evntprgd_ix4” na tabela “eveprper”.
15. Alteração no índice “evenprp1” na tabela “eveprper”.
16. Criação dos campos “cdn-lotac”, “cdn-lotac-ant” e “cdn-respons-financ” na tabela “usuario”.
17. Criação do índice “usuarpls_ix40” na tabela “evenprog”.
18. Alteração no índice “usuari15” na tabela “usuario”.
19. Criação de campo “log-utiliz-lotac” na tabela “propost”.
20. Criação do índice “prpstpls_ix33” na tabela “propost”.
21. Alteração no índice “prpstpls-28” na tabela “propost”.
22. Criação dos campos “log-benef”, “log-contrnte”, “log-multi-pessoa” e “log-prestdor” na tabela “regra-unif”.

Banco: SRMOVCON.

1. Criação da sequência “seq-qualid-monit-ans”.
2. Criação da tabela “qualid-monit-ans”.
3. Criação dos index “qldmntns_ix” e “qldmntns_id” na tabela “qualid-monit-ans”.

Banco: SRMOVFIN.

1. Criação da sequência “seq-ctbz-difer”.
2. Criação da tabela “ctbz-difer”.
3. Criação dos index “ctbzdf_ix4”, “ctbzdf_ix3” e “ctbzdf_ix2” na tabela “ctbz-difer”.

Banco: DTHRGST.

1. Criação da tabela “sped_agendto_transf”.
2. Criação dos index “spdgndtt_ix2” e “spdgndtt_id2” na tabela “sped_agendto_transf”.
3. Exclusão da tabela “sped_remun_bnfciar”.
4. Criação dos campos “num_ano_fim_valid”, “num_ano_inic_valid”, “num_mes_fim_valid” e “num_mes_inic_valid” na tabela “sped_inform_plano”.
5. Alteração de posição nos campos da tabela “sped_inform_plano”.
6. Alteração no índice “spdnfrmp_id2” na tabela “sped_inform_plano”.
7. Exclusão dos campos “num_ano_mes_inic_valid” e “num_ano_mes_term_valid” na tabela “sped_inform_plano”.
8. Criação dos campos “cod_usuar_ult_atualiz”, “dat_ult_atualiz” e “hra_ult_atualiz” na tabela “sped_pagto_itens”.
9. Criação dos campos “cdn_sind_filiacao_1”, “cdn_sind_filiacao_2” e “log_orgao_public” na tabela “sped_participan”.
10. Alteração de view-as do campo “idi_tip_pessoa” na tabela “sped_participan”.
11. Criação do campo “num_ano_mes_apurac” na tabela “sped_remun_itens”.
12. Alteração no campo “num_ano_mes_refer” na tabela “sped_remun_itens”.
13. Alteração no índice “spdrmntn_id2” na tabela “sped_remun_itens”.
14. Criação do campo “num_ano_mes_apurac” na tabela “sped_remun_multiplo_vinc”.
15. Alteração no campo “num_ano_mes_refer” na tabela “sped_remun_multiplo_vinc”.
16. Alteração no índice “spdrmnml_id2” na tabela “sped_remun_multiplo_vinc”.
17. Criação do campo “num_ano_mes_apurac” na tabela “sped_remun_recibo”.

18. Alteração no campo “num_ano_mes_refer” na tabela “sped_remun_recibo”.
19. Alteração no índice “spdrmnrc_id2” na tabela “sped_remun_recibo”.
20. Criação do campo “log_ativar_movimen” na tabela “sped_rh_estab”.
21. Alteração no campo “cod_siaf” na tabela “sped_rh_estab”.
22. Criação do campo “num_ano_mes_apurac” na tabela “sped_despes_medic”.
23. Alteração no campo “num_ano_mes_refer” na tabela “sped_despes_medic”.
24. Alteração no índice “spddspsm_id2” na tabela “sped_despes_medic”.
25. Alteração de view-as dos campos “idi_recibo_orig”, “idi_tip_fp” e “idi_tip_pagto” na tabela “sped_pagto_inform”.
26. Alteração de view-as do campo “idi_tip_jorn” na tabela “sped_turno_trab”.

Banco: DTHRPYC.

1. Criação do campo “des_origem_dissidio” na tabela “aux_calc_dissidio_retroat”.
2. Criação do campo “log_despes_medic_sped” na tabela “grp_benefic”.
3. Criação do campo “log_ativ_agendto_transf” na tabela “param_geral_rh”.
4. Criação do campo “cdn_ans” na tabela “prestдор_serv”.
5. Alteração de view-as do campo “idi_tip_control_pto” na tabela “rh_clien”.

Consequentemente, este pacote contém arquivos de definição de dados (.df) que serão usados para atualização dos dicionários.

Observações: Para clientes que possuem a funcionalidade do Time-out habilitado e não possuem segurança implementada nos bancos de dados, a conexão ao banco irá solicitar um usuário e senha. Essa tela poderá ser ignorada, pressionando o botão "Cancel" na mesma tela.

Os clientes que possuem segurança de banco implementado e o Time-out habilitado, deverão informar o usuário administrador do banco com sua respectiva senha, que não fazem parte da lista de usuários do produto Datasul.

Importante:

Alteração no Processo de Aplicação das Alterações de Dicionário

A partir da versão 11.5.3 do Datasul, a aplicação dos scripts de atualização de definições de bancos de dados (*.dfs* e *.sql's*) não deverão ser realizadas manualmente por ferramentas nativas do Progress (*dfs*), Oracle ou SQL Server (*.sql*). Desta forma, o diretório \data_dic não existe mais na mídia do produto.

Para aplicação das alterações de dicionário de dados, assim como execução de programas de acerto, utilize o “Console de Atualização” de produtos Datasul disponível na área de download do portal de clientes.

Ao executar o Console de Atualização, ele permitirá o download dos pacotes de acerto necessários para o seu ambiente, conforme seleções efetuadas pelo wizard do console. Os pacotes acompanharão o guia com os procedimentos.

Mais informações sobre o processo podem ser obtidas na comunidade D@ - CAT, no by You. Para a execução da atualização é imprescindível a leitura do "Guia de Atualização" disponível em <http://totvs.byyou.com/docs?space=dconverso-community>.

Para mais informações, entre em contato com o Suporte a Banco de Dados pelo telefone 11 4003-0015, opção 2 – 2 – 4 – 8 – 3.

6 Programas de Acerto de Base - SPP

SPP	Chamado	Link do Documento Técnico
spp /spcg034.p	MFSWCA- 102	http://tdn.totvs.com/display/LDT/TTXDDX_DT_Gerenciador_de_Anexos
spp /spcg033.p	MFSWCA- 87	http://tdn.totvs.com/display/LDT/146209+MFSWCA-87+DT+Grupos+de+Servico+PTU
spp /spvp0008. p	MFSWCA- 160	http://tdn.totvs.com/pages/viewpage.action?pagelId=271183157

7 Atualização de Menus - 12.1.16

Este item trata das atualizações de menus liberados neste pacote. Para a atualização dos menus, deve-se acessar a linha de produto **Datsul - Aplicativo Tecnologia - Módulo Menu** e efetuar a importação do cadastro de menus liberados.

Menu	Chamado	Link
men_hcg. d	MFSWCA- 87	http://tdn.totvs.com/display/LDT/146209+MFSWCA-87+DT+Grupos+de+Servico+PTU
men_hvp. d	MSAU- 5193	http://tdn.totvs.com/pages/viewpage.action?pagelId=271656209
men_hvp. d	MFSWCA- 100	http://tdn.totvs.com/display/LDT/144671+MFSWCA-100+DT+Permitir+Parametrizar+Menus+Acesso+Empresarial
men_hcg. d	MFSWCA- 199	http://tdn.totvs.com/display/LDT/TTXDDX_DT_Gerenciador_de_Anexos
men_hat. d	MFSWCA- 80	http://tdn.totvs.com/pages/viewpage.action?pagelId=270098869