



Manual

MAPI – OP16 – 2009

Manual de Leiautes de Arquivos do DDA da Plataforma Centralizada de Recebíveis – PCR

Objetivo:

Este documento tem como objetivo descrever os leiautes dos arquivos utilizados na nova plataforma da cobrança que compartilha a utilização do grupo de serviços DDA com o sistema Débito Direto Autorizado, e as validações realizadas nos campos.

O padrão XML também será adotado nos arquivos, que terão estrutura e campos semelhantes às mensagens SPB, com exceção das quantidades de repetições que não serão limitadas.

Autor do documento: Sistemas TI

Contato: Cde Clientes

Público-alvo: Participantes da PCR

- O responsável deve ser contatado nos casos de:
- Dúvidas sobre as informações tratadas neste documento;
- Falhas ou vulnerabilidades encontradas no processo;

MANUAL DE LEIAUTES DE ARQUIVOS DO DDA DA PLATAFORMA CENTRALIZADA DE RECEBÍVEIS - PCR

DENOMINAÇÃO: Manual de Leiautes de Arquivos do DDA da Plataforma Centralizada de Recebíveis - PCR	CÓDIGO: MAPX-OP16-2009	FOLHA: 2/373
ÁREA EMITENTE: Sistemas TI	VIGÊNCIA: 30/03/2022 a 30/04/2023	VERSÃO: 4.2.0



- Necessidade de adequação identificada internamente, ou apresentada por auditoria, por órgão regulador, ou por cliente.

SUMÁRIO

1.	INTRODUÇÃO	10
1.1	OBJETIVO	10
2.	ARQUIVOS BATCH.....	13
2.1	Nomenclatura de arquivo.....	13
2.2	Particionamento de arquivo.....	14
2.3	Regras Gerais de arquivos	15
2.4	Considerações Gerais de arquivos	17
2.5	Estrutura dos Arquivos.....	17
3.	CADASTRO TÉCNICO	20
4.	CONSIDERAÇÕES GERAIS	20
5.	DISTRIBUIÇÃO.....	21
6.	DETALHAMENTO DOS ARQUIVOS	22
6.1	Arquivo ADDA001 – Inclusão de clientes pagadores eletrônicos	22
6.2	Arquivo ADDA002 – Base de clientes pagadores	26
6.3	Arquivo ADDA003 – Manutenção de cliente pagador eletrônico no DDA.....	28
6.4	Arquivo ADDA005 – Alteração de clientes pagadores eletrônicos	29

MANUAL DE LEIAUTES DE ARQUIVOS DO DDA DA PLATAFORMA CENTRALIZADA DE RECEBÍVEIS - PCR

DENOMINAÇÃO: Manual de Leiautes de Arquivos do DDA da Plataforma Centralizada de Recebíveis - PCR	CÓDIGO: MAPX-OP16-2009	FOLHA: 3/373
ÁREA EMITENTE: Sistemas TI	VIGÊNCIA: 30/03/2022 a 30/04/2023	VERSÃO: 4.2.0



6.5	Arquivo ADDA006 – Exclusão de clientes pagadores eletrônicos.....	33
6.6	Arquivo ADDA101 – Inclusão de boletos de pagamento.....	35
6.7	Arquivo ADDA101RR2 – Aviso a Terceiros sobre inclusão de boletos de pagamento	53
6.8	Arquivo ADDA102 – Alteração em boletos de pagamento	57
6.9	Arquivo ADDA102RR2 – Aviso a Terceiros sobre alteração de boletos de pagamento.....	70
6.10	Arquivo ADDA104 – Alteração do aceite do boleto de pagamento.....	75
6.11	Arquivo ADDA104RR2 – Aviso a Terceiros sobre alteração de aceite do boleto de pagamento.....	77
6.12	Arquivo ADDA106 – Base de boletos de pagamento	77
6.13	Arquivo ADDA108 – Baixa operacional.....	83
6.14	Arquivo ADDA108RR2 – Aviso a Terceiros sobre baixa operacional de boletos de pagamento	87
6.15	Arquivo ADDA110 – Consulta de Boleto de Pagamento para pagamento.....	89
6.16	Arquivo ADDA114 – Baixa operacional em contingência	94
6.17	Arquivo ADDA114RR2 – Aviso a Terceiros sobre baixa operacional em contingência.....	97
6.18	Arquivo ADDA115 – Cancelamento da baixa operacional.....	99
6.19	Arquivo ADDA115RR2 – Aviso a Terceiros sobre cancelamento da baixa operacional.....	100
6.20	Arquivo ADDA117 – Decurso de prazo da baixa operacional por não confirmação da baixa efetiva.....	101
6.21	Arquivo ADDA118 – Baixa efetiva	103
6.22	Arquivo ADDA118RR2 – Aviso a Terceiros sobre baixa efetiva	106
6.23	Arquivo ADDA120 – Baixa efetiva por decurso de prazo	107
6.24	Arquivo ADDA121 – Inclusão de terceiro autorizado.....	109
6.25	Arquivo ADDA121RR2 – Aviso a Terceiros sobre inclusão de terceiro autorizado.....	111
6.26	Arquivo ADDA121RR3 – Aviso a Notificados sobre boleto de pagamento de terceiro autorizado	112
6.27	Arquivo ADDA122 – Exclusão do terceiro autorizado	117

MANUAL DE LEIAUTES DE ARQUIVOS DO DDA DA PLATAFORMA CENTRALIZADA DE RECEBÍVEIS - PCR

DENOMINAÇÃO: Manual de Leiautes de Arquivos do DDA da Plataforma Centralizada de Recebíveis - PCR	CÓDIGO: MAPX-OP16-2009	FOLHA: 4/373
ÁREA EMITENTE: Sistemas TI	VIGÊNCIA: 30/03/2022 a 30/04/2023	VERSÃO: 4.2.0



6.28	Arquivo ADDA122RR2 – Aviso a Terceiros sobre exclusão de terceiro autorizado	119
6.29	Arquivo ADDA127 – Boletos de Pagamento em aberto	120
6.30	Arquivo ADDA200 – Extrato de Eventos Tarifáveis	126
6.31	Arquivo ADDA214 – Extrato de processamento	127
6.32	Arquivo AGEN001 – IF requisita Teste de conectividade	127
6.33	Arquivo ADDA500 – Inclusão de cliente beneficiário na carga inicial	128
6.34	Arquivo ADDA501 – Inclusão de cliente beneficiário na carga inicial no dia	133
6.35	Arquivo ADDA502 – Alteração do cadastro de Cliente Beneficiário no dia	137
6.36	Arquivo ADDA503 – Exclusão de relacionamento com o Cliente Beneficiário no dia	143
6.37	Arquivo ADDA504 – Informa a base de Clientes Beneficiários	145
6.38	Arquivo ADDA505 – Alteração de situação do Cliente Beneficiário no dia	148
6.39	Arquivo ADDA506 – Manutenção de situação do Cliente Beneficiário	150
7.	DETALHAMENTO DAS MENSAGENS	153
7.1	NUOP	153
7.2	Mensagem DDA0001 – Participante requisita inclusão de cliente pagador eletrônico	153
7.3	Mensagem DDA0002 – Participante consulta cliente pagador eletrônico.....	156
7.4	Mensagem DDA0005 – Participante requisita alteração de cliente pagador eletrônico.....	159
7.5	Mensagem DDA0006 – Participante requisita exclusão de cliente pagador eletrônico	162
7.6	Mensagem DDA0101 – Participante requisita inclusão de boleto de pagamento	164
7.7	Mensagem DDA0101R2 – Aviso a Terceiros sobre inclusão de boleto de pagamento	180
7.8	Mensagem DDA0102 – Participante requisita alteração de boleto de pagamento	183
7.9	Mensagem DDA0102R2 – Aviso a Terceiros sobre alteração de boleto de pagamento.....	194
7.10	Mensagem DDA0104 – Participante requisita a alteração de aceite do boleto de pagamento.	199

MANUAL DE LEIAUTES DE ARQUIVOS DO DDA DA PLATAFORMA CENTRALIZADA DE RECEBÍVEIS - PCR

DENOMINAÇÃO: Manual de Leiautes de Arquivos do DDA da Plataforma Centralizada de Recebíveis - PCR	CÓDIGO: MAPX-OP16-2009	FOLHA: 5/373
ÁREA EMITENTE: Sistemas TI	VIGÊNCIA: 30/03/2022 a 30/04/2023	VERSÃO: 4.2.0



7.11	Mensagem DDA0104R2 – Aviso a Terceiros sobre alteração de aceite do boleto de pagamento	200
7.12	Mensagem DDA0106 – Participante consulta boletos de pagamento.....	201
7.13	Mensagem DDA0108 – Participante requisita baixa operacional de boleto de pagamento	208
7.14	Mensagem DDA0108R2 – Aviso a Terceiros sobre baixa operacional de boleto de pagamento.....	211
7.15	Mensagem DDA0110 – Participante consulta boleto de pagamento para pagamento	213
7.16	Mensagem DDA0115 – Participante requisita cancelamento da baixa operacional.....	218
7.17	Mensagem DDA0115R2 – Aviso a Terceiros sobre cancelamento da baixa operacional	219
7.18	Mensagem DDA0118 – Participante requisita baixa efetiva	220
7.19	Mensagem DDA0118R2 – Aviso a Terceiros sobre baixa efetiva.....	223
7.20	Mensagem DDA0121 – Participante informa inclusão de terceiro autorizado	224
7.21	Mensagem DDA0121R2 – Aviso a Terceiros sobre inclusão de terceiro autorizado	226
7.22	Mensagem DDA0121R3 – Aviso a Notificados sobre inclusão de terceiro autorizado.....	226
7.23	Mensagem DDA0122 – Participante requisita exclusão de terceiro autorizado	232
7.24	Mensagem DDA0122R2 – Aviso a Terceiros sobre exclusão de terceiro autorizado	234
7.25	[Leiaute INATIVO] – Mensagem DDA0127 – DDA Informa boletos de Pagamento em aberto	234
7.26	Mensagem DDA0200 – Participante consulta extrato de eventos tarifáveis.....	240
7.27	Mensagem DDA0214 – Participante consulta extrato de processamento.....	242
7.28	Mensagem DDA0215 – Participante requisita regeneração de arquivo ou mensagem	244
7.29	Mensagem DDA0400 – DDA avisa progressão da data de movimento	246
7.30	Mensagem DDA0401 – Participante consulta Grades de Processamento	246
7.31	Mensagem DDA0402 – DDA avisa alteração de horários do DDA	248
7.32	Mensagem DDA0403 – DDA avisa abertura de período de grade horária.....	249
7.33	Mensagem DDA0404 – DDA avisa fechamento de período de grade horária	249

MANUAL DE LEIAUTES DE ARQUIVOS DO DDA DA PLATAFORMA CENTRALIZADA DE RECEBÍVEIS - PCR



DENOMINAÇÃO: Manual de Leiautes de Arquivos do DDA da Plataforma Centralizada de Recebíveis - PCR	CÓDIGO: MAPX-OP16-2009	FOLHA: 6/373
ÁREA EMITENTE: Sistemas TI	VIGÊNCIA: 30/03/2022 a 30/04/2023	VERSÃO: 4.2.0

7.34	Mensagem DDA0501 – Participante requisita inclusão de cliente beneficiário.....	250
7.35	Mensagem DDA0502 – Participante requisita alteração de cliente beneficiário no dia	252
7.36	Mensagem DDA0503 – Participante requisita exclusão de relacionamento com o cliente beneficiário no dia	254
7.37	Mensagem DDA0504 – Participante consulta Clientes Beneficiários	256
7.38	Mensagem DDA0505 – Participante requisita alteração de situação do Cliente Beneficiário no dia	259
7.39	Mensagem DDA0506 – DDA avisa alteração de situação do Cliente Beneficiário	260
7.40	Mensagem GEN0014 – Participante requisita arquivo.....	261
8.	DICIONÁRIO DE CAMPOS	263
9.	DICIONÁRIO DE TIPOS.....	283
10.	DOMÍNIOS.....	289
10.1	Tag: Canal Pagamento	289
10.2	Tag: Código Carteira Título	289
10.3	Tag: Código Desconto Título	290
10.4	Tag: Código Espécie Título	290
10.5	Tag: Código Grade	291
10.6	Tag: Código Juros Título	291
10.7	Tag: Código Moeda CNAB.....	292
10.8	Tag: Código da Mensagem ou Arquivo	293
10.9	Tag: Código Multa Título	295
10.10	Tag: Indicador “Sim” ou “Não”	295
10.11	Tag: Indicador Aceite	295
10.12	Tag: Indicador Inclusão ou Exclusão	295

MANUAL DE LEIAUTES DE ARQUIVOS DO DDA DA PLATAFORMA CENTRALIZADA DE RECEBÍVEIS - PCR

DENOMINAÇÃO: Manual de Leiautes de Arquivos do DDA da Plataforma Centralizada de Recebíveis - PCR	CÓDIGO: MAPX-OP16-2009	FOLHA: 7/373
ÁREA EMITENTE: Sistemas TI	VIGÊNCIA: 30/03/2022 a 30/04/2023	VERSÃO: 4.2.0



10.13	Tag: Indicador Inclusão ou Exclusão ou Alteração	296
10.14	Tag: Indicador Informação Adicional	296
10.15	Tag: Indicador de Manutenção do Agregado	296
10.16	Tag: Indicador de Manutenção do Beneficiário Final	296
10.17	Tag: Indicador de Manutenção do Beneficiário Original	296
10.18	Tag: Indicador Manutenção Conta Pagador	297
10.19	Tag: Indicador Manutenção Desconto Título	297
10.20	Tag: Indicador Manutenção Documento Título.....	297
10.21	Tag: Indicador de Manutenção do Histórico da Nota Fiscal	297
10.22	Tag: Indicador de Manutenção do Histórico do Texto Informativo	297
10.23	Tag: Indicador Manutenção Instrução Pagamento Título	298
10.24	Tag: Indicador Manutenção Instrução Valor Recebimento	298
10.25	Tag: Indicador Manutenção Juros Título.....	298
10.26	Tag: Indicador Manutenção Multa Título	298
10.27	Tag: Indicador Manutenção Pagador	299
10.28	Tag: Indicador de Manutenção do Pagador do Título	299
10.29	Tag: Indicador de Manutenção do Sacador Avalista	299
10.30	Tag: Indicador de Manutenção do Terceiro	299
10.31	Tag: Indicador Título Negociado	299
10.32	Tag: Tipo Valor ou Percentual.....	300
10.33	Tag: Meio Pagamento.....	300
10.34	Tag: Situação Agregado	300
10.35	Tag: Situação Baixa Operacional.....	300

MANUAL DE LEIAUTES DE ARQUIVOS DO DDA DA PLATAFORMA CENTRALIZADA DE RECEBÍVEIS - PCR



DENOMINAÇÃO: Manual de Leiautes de Arquivos do DDA da Plataforma Centralizada de Recebíveis - PCR	CÓDIGO: MAPX-OP16-2009	FOLHA: 8/373
ÁREA EMITENTE: Sistemas TI	VIGÊNCIA: 30/03/2022 a 30/04/2023	VERSÃO: 4.2.0

10.36	Tag: Situação Beneficiário	300
10.37	Tag: Situação Requisição do DDA	301
10.38	Tag: Situação Convênio Beneficiário no Participante	301
10.39	Tag: Situação Relacionamento com o Participante	301
10.40	Tag: Situação Pagador	301
10.41	Tag: Situação Cliente Pagador DDA	302
10.42	Tag: Situação Terceiro	302
10.43	Tag: Situação do Título	302
10.44	Tag: Situação Título Pagamento	302
10.45	Tag: Tipo Agência	303
10.46	Tag: Tipo Autorização Recebimento Valor Divergente	304
10.47	Tag: Tipo Baixa Efetiva Título.....	304
10.48	Tag: Tipo de Baixa Operacional do Título.....	304
10.49	Tag: Tipo de Carteira do Convênio da Cobrança	304
10.50	Tag: Tipo de Consulta	305
10.51	Tag: Tipo Conta de Destino	305
10.52	Tag: Tipo Conta Pagador.....	305
10.53	Tag: Tipo Dado Fatura	305
10.54	Tag: Tipo Horário.....	306
10.55	Tag: Tipo Identificação Sacador Avalista.....	306
10.56	Tag: Tipo Manutenção do Convênio	306
10.57	Tag: Tipo Manutenção do Representante Cliente Beneficiário	306
10.58	Tag: Tipo Manutenção Título.....	306

MANUAL DE LEIAUTES DE ARQUIVOS DO DDA DA PLATAFORMA CENTRALIZADA DE RECEBÍVEIS - PCR

DENOMINAÇÃO: Manual de Leiautes de Arquivos do DDA da Plataforma Centralizada de Recebíveis - PCR	CÓDIGO: MAPX-OP16-2009	FOLHA: 9/373
ÁREA EMITENTE: Sistemas TI	VIGÊNCIA: 30/03/2022 a 30/04/2023	VERSÃO: 4.2.0



10.59	Tag: Tipo Modelo Cálculo	307
10.60	Tag: Tipo Pessoa	307
10.61	Tag: Tipo Pagamento Título	307
10.62	Tag: Tipo Produto Convênio	307
10.63	Tag: Tipo de Título Consultado	308
10.64	Tag: Tipo de Retorno	308
10.65	Tag: Tipo da Solicitação Beneficiário	308
10.66	Tag: Tipo da Solicitação Pagador	308
10.67	Tag: Tipo da Solicitação Título	309
10.68	Tag: Tipo da Transação	309
11.	CÓDIGOS DE ERROS.....	310
12.	FLUXO PARA MENSAGENS GERADAS EM RESPOSTA A CONSULTA.....	340
13.	FLUXO PARA ARQUIVOS GERADOS EM RESPOSTA A MENSAGEM	342
14.	FLUXO PARA PROCESSAMENTO DE ARQUIVOS.....	343
15.	CONTROLE DE DOCUMENTOS.....	343
15.1	HISTÓRICO DE ATUALIZAÇÃO	343
15.2	CICLO DE REVISÃO.....	377
15.3	GUARDA E RETENÇÃO	377
15.4	DISPONIBILIDADE DO DOCUMENTO.....	377
15.5	CLASSIFICAÇÃO DE SEGURANÇA.....	378

DENOMINAÇÃO: Manual de Leiautes de Arquivos do DDA da Plataforma Centralizada de Recebíveis - PCR	CÓDIGO: MAPX-OP16-2009	FOLHA: 10/373
ÁREA EMITENTE: Sistemas TI	VIGÊNCIA: 30/03/2022 a 30/04/2023	VERSÃO: 4.2.0



1. INTRODUÇÃO

1.1 OBJETIVO

Este documento tem como objetivo descrever os leiautes dos arquivos utilizados na nova plataforma da cobrança que compartilha a utilização do grupo de serviços DDA com o sistema Débito Direto Autorizado, e as validações realizadas nos campos. A estrutura dos arquivos e o padrão de abreviação e formação dos nomes das tags foram baseados no Catálogo de Mensagens e de Arquivos da RSFN.

O padrão XML também será adotado nos arquivos, que terão estrutura e campos semelhantes às mensagens SPB, com exceção das quantidades de repetições que serão limitadas conforme a necessidade específica de cada funcionalidade. Quando não houver menção à quantidade de repetições estará descrita na seção de particionamento de arquivos contemplada adiante neste próprio documento.

Serviços e Eventos

- Manutenção Cadastral de Pagadores
 - ADDA001 – Inclusão de Cliente Pagador Eletrônico
 - ADDA003 – Manutenção de Cliente Pagador Eletrônico no DDA
 - ADDA005 – Alteração de Cliente Pagador Eletrônico
 - ADDA006 – Exclusão de Cliente Pagador Eletrônico
 - DDA0001 – Participante requisita inclusão de Cliente Pagador Eletrônico
 - DDA0005 – Participante requisita alteração de Cliente Pagador Eletrônico
 - DDA0006 – Participante requisita exclusão do Cliente Pagador Eletrônico

- Manutenção Cadastral de Boletos de Pagamento
 - ADDA101 – Inclusão de Boletos de Pagamento

MANUAL DE LEIAUTES DE ARQUIVOS DO DDA DA PLATAFORMA CENTRALIZADA DE RECEBÍVEIS - PCR

DENOMINAÇÃO: Manual de Leiautes de Arquivos do DDA da Plataforma Centralizada de Recebíveis - PCR	CÓDIGO: MAPX-OP16-2009	FOLHA: 11/373
ÁREA EMITENTE: Sistemas TI	VIGÊNCIA: 30/03/2022 a 30/04/2023	VERSÃO: 4.2.0



ADDA101RR2 – Aviso a Terceiros sobre inclusão de Boletos de Pagamento
ADDA102 – Alteração de dados do Boleto de Pagamento
ADDA102RR2 – Aviso a Terceiros sobre alteração de Boletos de Pagamento
ADDA104 – Alteração do aceite do Boleto de Pagamento
ADDA104RR2 – Aviso a Terceiros sobre atualização de aceite
ADDA108 – Baixa operacional
ADDA108RR2 – Aviso a Terceiros sobre baixa operacional
ADDA114 – Baixa operacional em contingência
ADDA114RR2 – Aviso a Terceiros sobre baixa operacional em contingência
ADDA115 – Cancelamento da baixa operacional
ADDA115RR2 – Aviso a Terceiros sobre cancelamento da baixa operacional
ADDA117 – Decurso de prazo da baixa operacional por não confirmação da baixa efetiva
ADDA118 – Baixa efetiva
ADDA118RR2 – Aviso a Terceiros sobre baixa efetiva
ADDA120 – Baixa efetiva por decurso de prazo
ADDA121 – Inclusão de Terceiro Autorizado
ADDA121RR2 – Aviso a Terceiros sobre inclusão de Terceiro Autorizado
ADDA121RR3 – Aviso a Terceiros sobre Boleto de Pagamento de Terceiro Autorizado
ADDA122 – Exclusão do Terceiro Autorizado
ADDA122RR2 – Aviso a Terceiros sobre exclusão de Terceiro Autorizado
ADDA127 – Base de Boletos de Pagamento em aberto para nova adesão do Cliente Pagador Eletrônico
ADDA300 – IF requisita Manutenção no Anexo de Fatura
ADDA301 – DDA informa Anexo de Fatura
DDA0101 – Participante requisita inclusão de Boletos de Pagamento
DDA0101R2 – Aviso a Terceiros sobre inclusão na base de Boletos de Pagamento
DDA0102 – Participante requisita alteração do Boleto de Pagamento
DDA0102R2 – Aviso a Terceiros sobre alteração de Boleto de Pagamento
DDA0104 – Participante requisita a alteração do aceite do Boleto de Pagamento
DDA0104R2 – Aviso a Terceiros sobre atualização de aceite do Boleto de Pagamento
DDA0108 – Participante requisita baixa operacional
DDA0108R2 – Aviso a Terceiros sobre baixa operacional
DDA0115 – Participante requisita cancelamento da baixa operacional
DDA0115R2 – Aviso a Terceiros sobre cancelamento da baixa operacional
DDA0118 – Participante requisita baixa efetiva
DDA0118R2 – Aviso a Terceiros sobre requisição de baixa efetiva
DDA0121 – Participante informa inclusão de Terceiro Autorizado
DDA0121R2 – Aviso a Terceiros sobre inclusão de Terceiro Autorizado
DDA0121R3 – Aviso a Terceiros sobre Boleto de Pagamento de Terceiro Autorizado
DDA0122 – Participante requisita exclusão do Terceiro Autorizado
DDA0122R2 – Aviso a Terceiros sobre exclusão de terceiro autorizado
DDA0127 – DDA Informa base de Boletos de Pagamento em aberto para nova adesão do Cliente

CIP – Documento Público Restrito

Pública Restrita
Podem ser disseminadas para fora da empresa, destinado somente ao público de interesse das informações.

MANUAL DE LEIAUTES DE ARQUIVOS DO DDA DA PLATAFORMA CENTRALIZADA DE RECEBÍVEIS - PCR

DENOMINAÇÃO: Manual de Leiautes de Arquivos do DDA da Plataforma Centralizada de Recebíveis - PCR	CÓDIGO: MAPX-OP16-2009	FOLHA: 12/373
ÁREA EMITENTE: Sistemas TI	VIGÊNCIA: 30/03/2022 a 30/04/2023	VERSÃO: 4.2.0



Pagador Eletrônico

➤ Consultas DDA

- ADDA002 – Base de Clientes Pagadores
- ADDA106 – Base de Boletos de Pagamento
- ADDA110 – Consulta de Boleto de Pagamento para pagamento
- ADDA200 – Extrato de Eventos Tarifáveis
- ADDA214 – Extrato de processamento
- DDA0002 – Participante consulta cadastro de Cliente Pagador
- DDA0106 – Participante consulta base de Boletos de Pagamento
- DDA0110 – Participante consulta Boleto de Pagamento para pagamento
- DDA0200 – Participante consulta de extrato de eventos tarifáveis
- DDA0214 – Participante consulta extrato de processamento
- DDA0215 – Participante requisita regeneração de arquivo ou mensagem
- GEN0014 – Participante requisita arquivo

➤ Controle de Abertura e Fechamento DDA

- DDA0400 - DDA avisa progressão da data de movimento
- DDA0401 - Participante consulta horários
- DDA0402 - DDA avisa alteração de horários do DDA
- DDA0403 - DDA avisa abertura de período de grade horária
- DDA0404 - DDA avisa fechamento de período de grade horária

➤ Manutenção de Beneficiário

- ADDA500 – Inclusão de Cliente Beneficiário na carga inicial
- ADDA501 – Inclusão de Cliente Beneficiário na carga inicial no dia
- ADDA502 – Alteração do cadastro de Cliente Beneficiário no dia
- ADDA503 – Exclusão de relacionamento com o Cliente Beneficiário no dia
- ADDA504 – Informa a Base de Clientes Beneficiários
- ADDA505 – Alteração de situação do Cliente Beneficiário no dia
- ADDA506 – Manutenção de situação do Cliente Beneficiário
- DDA0501 – Participante requisita inclusão de Cliente Beneficiário no dia
- DDA0502 – Participante requisita alteração de Cliente Beneficiário no dia
- DDA0503 – Participante requisita exclusão de relacionamento com o Cliente Beneficiário no dia
- DDA0504 – Participante consulta Clientes Beneficiários
- DDA0505 – Participante requisita alteração de situação do Cliente Beneficiário no dia
- DDA0506 – DDA avisa alteração de situação do Cliente Beneficiário

➤ Teste de conectividade

- AGEN001 – Participante requisita teste de conectividade



DENOMINAÇÃO: Manual de Leiautes de Arquivos do DDA da Plataforma Centralizada de Recebíveis - PCR	CÓDIGO: MAPX-OP16-2009	FOLHA: 13/373
ÁREA EMITENTE: Sistemas TI	VIGÊNCIA: 30/03/2022 a 30/04/2023	VERSÃO: 4.2.0

2. ARQUIVOS BATCH

2.1 Nomenclatura de arquivo

Os nomes dos arquivos serão compostos por informações relativas ao seu conteúdo, os quais serão separados por *underline*.

- Os arquivos gerados pela CIP em decorrência de varredura, processamento de arquivo recebido ou em resposta a mensagem de consulta, como, por exemplo, atualização na relação de pagadores, terão o nome composto pelo nome padrão do arquivo, ISPB da IF destinatária, data do movimento e sequência gerada pela CIP.

<nome do arquivo>_<ISPBIF>_<DataMovto>_<SeqCIP>

Exemplo:

ADDA003_62313268_20080726_00001

A regra para formação de nome para todos os arquivos decorrentes de um particionamento por tamanho seguem a mesma regra.

- Os arquivos gerados pela CIP em decorrência de varredura on-line, processamento de arquivo recebido ou em decorrência de outro, como, por exemplo, atualização de boletos, terão o nome composto pelo nome padrão do arquivo, ISPB da IF destinatária, data do movimento, sequência gerada pela CIP e sufixo RR2 ou RR3.

<nome do arquivo>_<ISPBIF>_<DataMovto>_<SeqCIP>_RR2

Exemplo:

ADDA102_62313268_20080726_00001_RR2

A regra para formação de nome para todos os arquivos decorrentes de um particionamento por tamanho seguem a mesma regra.

- Qualquer arquivo que o Participante enviar para a CIP deverá ser composto pelo nome padrão do arquivo, ISPB do Participante emissor, Data do Movimento e Sequência gerada pelo Participante.

<nome do arquivo>_<ISPBIF>_<DataMovto>_<SeqIF>

Exemplo:

ADDA101_62313268_20080726_00034

MANUAL DE LEIAUTES DE ARQUIVOS DO DDA DA PLATAFORMA CENTRALIZADA DE RECEBÍVEIS - PCR

DENOMINAÇÃO: Manual de Leiautes de Arquivos do DDA da Plataforma Centralizada de Recebíveis - PCR	CÓDIGO: MAPX-OP16-2009	FOLHA: 14/373
ÁREA EMITENTE: Sistemas TI	VIGÊNCIA: 30/03/2022 a 30/04/2023	VERSÃO: 4.2.0



4. Quando o Participante enviar um arquivo para a CIP, este deverá ser protocolado na entrega e, posteriormente, retornado com o resultado do processamento. O nome deve ser composto pelo nome enviado pelo Participante no arquivo original e um campo fixo indicando se o arquivo é de PRO-Protocolo, RET-Retorno de processamento ou ERR-Erro Genérico.

O arquivo PRO-Protocolo será composto apenas pelo <BCARQ>. O campo Situação Requisição DDA conterà a situação do arquivo.

O arquivo ERR-Erro Genérico será enviado quando não for possível abrir o arquivo, semelhante ao uso da GEN0004 para mensagens. Neste caso, será devolvido apenas o <BCARQ> com o campo <NomArq> indicando o código de erro. Os demais campos não serão informados. O EstArq estará presente somente nos leiautes da série 500 a fim de conter uma breve descrição do erro encontrado.

Os arquivos RET-Retorno têm seu conteúdo descrito no tópico 2.5 deste manual.

<nome do arquivo>_<ISPBIF>_<DataMovto>_<SeqIF>_<IND>

Exemplo:

ADDA101_62313268_20080726_00034_RET ou

ADDA101_62313268_20080726_00034_PRO

Restrições:

- Não deverão ser utilizados caracteres especiais nos campos.
- A data será no formato AAAAMMDD.
- Os números sequenciais são de 5 posições e devem ser únicos por arquivo na data, não havendo obrigatoriedade de sequência crescente. Exemplo: Um Participante pode adotar o critério que TODOS os arquivos, por ele gerados, seguem um mesmo sequenciador. Caso o contrário, o primeiro arquivo de Pagadores pode ser número 10 e o seguinte ser número 16. A CIP não irá controlar essa informação dos arquivos recebidos dos Participantes. Os arquivos serão processados assim que a transmissão estiver concluída, independente da sua sequência.
- Para arquivos enviados para a CIP que tenham o mesmo nome, somente o primeiro arquivo será processado. Os demais serão rejeitados por erro de duplicidade.
- Os arquivos deverão elaborados utilizando o padrão de encoding UTF-16BE sem Byte Order Mark (BOM).

Padrão para geração de Arquivos

- Leiaute XML com schema. Caso o arquivo apresente divergência contra o XSD, todo o arquivo será rejeitado por erro de estrutura XML.
A forma de preenchimento das tags e seus domínios são os mesmos das mensagens.

2.2 Particionamento de arquivo

O tamanho dos arquivos é limitado por quantidade de registros, independente do tamanho final em bytes. A

MANUAL DE LEIAUTES DE ARQUIVOS DO DDA DA PLATAFORMA CENTRALIZADA DE RECEBÍVEIS - PCR

DENOMINAÇÃO: Manual de Leiautes de Arquivos do DDA da Plataforma Centralizada de Recebíveis - PCR	CÓDIGO: MAPX-OP16-2009	FOLHA: 15/373
ÁREA EMITENTE: Sistemas TI	VIGÊNCIA: 30/03/2022 a 30/04/2023	VERSÃO: 4.2.0



quantidade definida é de 50 mil registros por arquivo.

Caso a quantidade de registros no arquivo seja superior ao limite estabelecido, o mesmo deverá ser particionado em tantos arquivos quantos forem necessários, de forma que nenhum arquivo exceda o limite.

Neste caso, o grupo <Grupo_Seq> do BCARQ será preenchido pela CIP conforme o exemplo abaixo, de um arquivo que foi dividido em 3:

Primeiro arquivo

```
<Grupo_Seq>
  <NumSeq>1</NumSeq>
  <IndrCont>S</IndrCont>
</Grupo_Seq>
```

Segundo arquivo

```
<Grupo_Seq>
  <NumSeq>2</NumSeq>
  <IndrCont>S</IndrCont>
</Grupo_Seq>
```

Terceiro arquivo

```
<Grupo_Seq>
  <NumSeq>3</NumSeq>
  <IndrCont>N</IndrCont>
</Grupo_Seq>
```

Atualmente a CIP não utiliza este grupo para realizar o controle dos arquivos gerados devido ao paralelismo do processamento.

O participante não deve informar o grupo de sequência, caso o participante informe o grupo de sequência, o número de sequência deve assumir obrigatoriamente o valor igual a 1 e o indicador de continuidade igual a N.

2.3 Regras Gerais de arquivos

Regras de envio e consistência dos arquivos

1. Diariamente, para cada tipo de arquivo – exemplo: ADDA101 – gerado pelo participante para a CIP deverá ter um *flag-fim* para auxiliar na monitoração por parte da CIP.
2. Arquivos do Participante para a CIP – se não houver nenhum dado no dia, enviar pelo menos um vazio com BCARQ informando o *flag-fim*.

MANUAL DE LEIAUTES DE ARQUIVOS DO DDA DA PLATAFORMA CENTRALIZADA DE RECEBÍVEIS - PCR

DENOMINAÇÃO: Manual de Leiautes de Arquivos do DDA da Plataforma Centralizada de Recebíveis - PCR	CÓDIGO: MAPX-OP16-2009	FOLHA: 16/373
ÁREA EMITENTE: Sistemas TI	VIGÊNCIA: 30/03/2022 a 30/04/2023	VERSÃO: 4.2.0



3. No caso do envio de um arquivo vazio indicando *flag-fim*, o mesmo somente deve ser enviado após a recepção do arquivo RET do último arquivo enviado.
4. Todo arquivo enviado para a CIP, que não tenha sido recusado com retorno ERR, terá um protocolo de recepção.
5. O resultado do processamento dos arquivos enviados para a CIP terá como resposta um arquivo que poderá conter dois grupos: um com os registros aceitos e/ou outro com os recusados.
6. Para os registros recusados, será devolvido o registro inteiro, com indicação de erros nas TAGs inválidas.
7. Registros com erros não serão armazenados na CIP. Devem ser enviados na próxima remessa sem que haja vínculo com o envio prévio.
8. Será enviada uma mensagem GEN0015 sempre que a CIP gerar arquivo RET, PRO, ERR ou de varredura. Quando o arquivo for decorrente de uma mensagem de consulta, além da GEN0015 também serão devolvidas múltiplas mensagens R1 indicando o status da solicitação.
9. O Participante não envia GEN0015 para a CIP.
10. O Participante pode optar por enviar a mensagem GEN0017 para a CIP informando que disponibilizou um arquivo para ser processado a fim de aprimorar a monitoração da transmissão de arquivos.
11. A cada horário de processamento das atualizações pela CIP, definidos no manual de operações, serão gerados os arquivos de varredura.
 - Arquivo de Varredura, por Participante, para os clientes assim parametrizados, o seu processamento é feito pela CIP em horários pré-definidos. Esse arquivo tem por finalidade:
 - Atender as consultas com retorno por arquivo;
 - Solicitações de inventário de pagadores, beneficiários e Boletos de Pagamento;
 - Solicitações de carga inicial de pagadores e beneficiários;
 - Fornecer os avisos de manutenção do status do beneficiário;
 - Informar alteração na quantidade de adesão do pagador optante do DDA;
 - Informar as inclusões, alterações e baixas de bloquetes realizados na data, onde serão selecionadas com base nos critérios de cadastro de Pagadores;
 - Informar o extrato de processamento de arquivos de D-1 útil;
 - Informar o extrato de eventos tarifáveis após o fechamento do ciclo de apuração.

DENOMINAÇÃO: Manual de Leiautes de Arquivos do DDA da Plataforma Centralizada de Recebíveis - PCR	CÓDIGO: MAPX-OP16-2009	FOLHA: 17/373
ÁREA EMITENTE: Sistemas TI	VIGÊNCIA: 30/03/2022 a 30/04/2023	VERSÃO: 4.2.0



2.4 Considerações Gerais de arquivos

1. Os arquivos recebidos fora da grade serão retornados com erro (ERR).
2. Os horários de processamento respeitam as grades estabelecidas no manual de operações.
3. Os arquivos devem ser compactados no formato GZIP (conforme RFC 1952). A assinatura digital deve ser gerada tendo como entrada o arquivo compactado. O arquivo compactado é posteriormente cifrado. Tanto a assinatura como o arquivo cifrado devem ser inseridos em seus respectivos campos conforme o Manual de Segurança da RSFN.

2.5 Estrutura dos Arquivos

Descrição: Estrutura para os arquivos DDA

Observação: 1 - O Número Controle do Destinatário Original será preenchido quando o arquivo for decorrente de uma solicitação por mensageria.

2 – A situação da requisição DDA será preenchida somente quando a CIP for o emissor do arquivo em resposta a uma solicitação do Participante.

- No arquivo PRO a tag <SitReqDDA> será preenchida com 01- Requisição Registrada;
- No arquivo RET a tag <SitReqDDA> será preenchida com 06, Requisição Completamente Atendida Por Arquivo, quando retornar registro e quando não houver dados que atendam ao filtro não será gerado o arquivo.

3 – Na tag <ADDADOC> deve ser incluído o namespace correspondente ao arquivo <ADDADOC xmlns=<http://www.bcb.gov.br/ARQ/ADDA999.xsd>>, onde 999 = código numérico do arquivo.

Emissor: Participante-A

Destinatário: Participante-B

Tag

Nome do Campo

Mult.

<ADDADOC>

<BCARQ>

<NomArq>	Nome do Arquivo	[1..1]
<NumCtrlEmis>	Número Controle do Emissor	[1..1]
<NumCtrlDestOr>	Número Controle do Destinatário Original	[0..1]
<ISPBEmissor>	ISPB Emissor	[1..1]
<ISPBDestinatario>	ISPB Destinatário	[1..1]
<DtHrDDA>	Data Hora DDA	[0..1]
<SitReqDDA>	Situação Requisição DDA	[0..1]
<IndrFlagFim>	Indicador Flag-Fim	[0..1]

MANUAL DE LEIAUTES DE ARQUIVOS DO DDA DA PLATAFORMA CENTRALIZADA DE RECEBÍVEIS - PCR



DENOMINAÇÃO: Manual de Leiautes de Arquivos do DDA da Plataforma Centralizada de Recebíveis - PCR	CÓDIGO: MAPX-OP16-2009	FOLHA: 18/373
ÁREA EMITENTE: Sistemas TI	VIGÊNCIA: 30/03/2022 a 30/04/2023	VERSÃO: 4.2.0

<DtMovto>	Data Movimento	[1..1]
<Grupo_Seq>	Grupo Sequência	[0..1]
<NumSeq>	Número Sequência	[1..1]
<IndrCont>	Indicador Continuidade	[1..1]
</Grupo_Seq>	Fim Grupo Sequência	[0..1]

</BCARQ>

<SISARQ>
 ... Segmento de Sistema, com conteúdo semelhante à mensagem *on-line*

</SISARQ>

<ESTARQ>
 ... Cópia do SISMSG da mensagem de estímulo, quando houver.

</ESTARQ>

</ADDADOC>

Descrição: Estrutura para os arquivos DDA para retorno ERR

Tag	Nome do Campo	Mult.
<ADDADOC>		
<BCARQ>		
<NomArq>	Nome do Arquivo	[1..1]
</BCARQ>		
<ESTARQ>		
<![CDATA[
<Hist>		
</Hist>		
]]>		
</ESTARQ>		
</ADDADOC>		

Observação: O grupo <ESTARQ> será enviado apenas para os arquivos da séria da 500.

Exemplo de conteúdo de arquivo ERR

```
<?xml version="1.0"?>
```

MANUAL DE LEIAUTES DE ARQUIVOS DO DDA DA PLATAFORMA CENTRALIZADA DE RECEBÍVEIS - PCR



DENOMINAÇÃO: Manual de Leiautes de Arquivos do DDA da Plataforma Centralizada de Recebíveis - PCR	CÓDIGO: MAPX-OP16-2009	FOLHA: 19/373
ÁREA EMITENTE: Sistemas TI	VIGÊNCIA: 30/03/2022 a 30/04/2023	VERSÃO: 4.2.0

```
<ADDADOC xmlns="http://www.bcb.gov.br/ARQ/ADDAXXERR.xsd">
  <BCARQ>
    <NomArq CodErro="EDDA0095"> ADDA001_62313268_20141226_00001_ERR</NomArq>
  </BCARQ>
  <ESTARQ>
    <![CDATA[
      <Hist>
        Nome de arquivo Duplicado.
      </Hist>
    ]]>
  </ESTARQ>
</ADDADOC>
```

Descrição: Estrutura para os arquivos para retorno PRO

<i>Tag</i>	<i>Nome do Campo</i>	<i>Mult.</i>
<ADDADOC>		
<BCARQ>		
<NomArq>	Nome do Arquivo	[1..1]
<NumCtrlEmis>	Número Controle do Emissor	[1..1]
<NumCtrlDestOr>	Número Controle Destinatário Original	[0..1]
<ISPBEmissor>	ISPB Emissor	[1..1]
<ISPBDestinatario>	ISPB Destinatário	[1..1]
<DtHrDDA>	Data Hora DDA	[1..1]
<SitReqDDA>	Situação Requisição DDA	[0..1]
<IndrFlagFim>	Indicador Flag Fim	[0..1]
<DtMovto>	Data de Movimento	[1..1]
<Grupo_Seq>	Grupo Sequência	[0..1]
<NumSeq>	Número Sequência	[1..1]
<IndrCont>	Indicador Continuidade	[1..1]
</Grupo_Seq>	Fim Grupo Sequência	[0..1]
</BCARQ>		
</ADDADOC>		

Exemplo de conteúdo de arquivo - PRO

```
<?xml version="1.0"?>
<ADDADOC xmlns="http://www.bcb.gov.br/ARQ/ADDAXXPRO.xsd">
```

MANUAL DE LEIAUTES DE ARQUIVOS DO DDA DA PLATAFORMA CENTRALIZADA DE RECEBÍVEIS - PCR

DENOMINAÇÃO: Manual de Leiautes de Arquivos do DDA da Plataforma Centralizada de Recebíveis - PCR	CÓDIGO: MAPX-OP16-2009	FOLHA: 20/373
ÁREA EMITENTE: Sistemas TI	VIGÊNCIA: 30/03/2022 a 30/04/2023	VERSÃO: 4.2.0



```
<BCARQ>
  <NomArq>ADDAXX_12345678_20141226_00001_PRO</NomArq>
  <NumCtrlEmis>20141226000000000001</NumCtrlEmis>
  <NumCtrlDestOr>00000000000000123456</NumCtrlDestOr>
  <ISPBEmissor>17423302</ISPBEmissor>
  <ISPBDestinatario>12345678</ISPBDestinatario>
  <DtHrDDA>2014-12-26T18:40:22</DtHrDDA>
  <SitReqDDA>1</SitReqDDA>
  <IndrFlagFim>N</IndrFlagFim>
  <DtMovto>2014-12-26</DtMovto>
</BCARQ>
</ADDADOC>
```

3. CADASTRO TÉCNICO

A operação nos ambientes de homologação e produção será concedida somente através do preenchimento e da assinatura do termo de adesão para configuração de conectividade e das funcionalidades autorizadas para tráfego na rede SFN.

4. CONSIDERAÇÕES GERAIS

1. O Número de Controle do Participante para cada registro é de responsabilidade do participante e segue o padrão de formato do SPB. Não há relacionamento obrigatório entre Número de Controle utilizado na mensageria e nas trocas de arquivos ou mensagens. Este campo pode ser utilizado para rastreabilidades nos retornos de processamento pela CIP.
2. O Número de Controle DDA é gerado para cada registro e trata-se de um protocolo da requisição processada com sucesso e segue o padrão de formato do SPB.
3. O Número de Identificação gerado para cada registro pela CIP será vigente para todo o ciclo de vida do registro.
4. O Número de Referência será utilizado para evitar concorrência e sobreposição de manutenções. Será gerado pela CIP a cada manutenção do registro, distribuído nas respostas de sucesso da requisição (mensagem R1 ou no Grupo de Aceito do arquivo RET) e nas respostas de consulta ou nas mensagens de aviso aos terceiros (R2 e R3).
5. O Número de Sequência aponta qual o registro mais atual, em caso de recebimento de um Número de Sequência inferior ao já processado, o Participante deve avaliar se descartará a informação ou se processará o conteúdo informado. Com exceção das baixas operacionais.

DENOMINAÇÃO: Manual de Leiautes de Arquivos do DDA da Plataforma Centralizada de Recebíveis - PCR	CÓDIGO: MAPX-OP16-2009	FOLHA: 21/373
ÁREA EMITENTE: Sistemas TI	VIGÊNCIA: 30/03/2022 a 30/04/2023	VERSÃO: 4.2.0



6. Exemplos da utilização do Número de Identificação, Número de Referência e Número de Sequência:

- Na inclusão o Número de Referência e o Número de Identificação do registro não existe, após o processamento com sucesso serão gerados pela CIP e respondido na R1/RET.
- Na alteração, exclusão ou baixa será requisitado obrigatoriamente o Número de Identificação do registro e o último Número de Referência gerado pela CIP.
- Exemplo:
 - Em uma inclusão foi gerado pela CIP o Número de Referência 45222, Número de Identificação 2016082300000521119 e o Número de Sequência 1 que será retornado na R1.
 - Caso a solicitação de inclusão corresponda a um registro que foi excluído (à exceção do cadastro de títulos), o participante deve obrigatoriamente encaminhar o Número de Identificação e o Número de Referência do registro enviado pela CIP na resposta de sucesso da exclusão.
 - Na primeira solicitação de alteração o Participante deve encaminhar o Número de Identificação 2016082300000521119 e o Número de Referência 45222, ao processar com sucesso será retornado:
 - O Número de Identificação 2016082300000521119, um novo Número de Referência 70702 e um novo Número de Sequência 2.
 - Na segunda solicitação de alteração o Participante deve encaminhar o Número de Identificação 2016082300000521119 e o Número de Referência 70702, ao processar com sucesso será retornado:
 - O Número de Identificação 2016082300000521119, um novo Número de Referência 15231 e um novo Número de Sequência 3.

5. DISTRIBUIÇÃO

Para os leiautes que foram definidos nas duas modalidades - arquivo e mensagem - e que o emissor é o sistema, a informação será distribuída conforme o tipo do canal de recebimento da manutenção do pagador, beneficiário, Boleto de Pagamento, aceite ou terceiro.

Desta forma, para as varreduras em que não há uma solicitação de consulta e para a funcionalidade 506 que devem seguir o envio conforme modelo atual, será obrigatório aderir a ambos os leiautes: arquivo e mensagem. Pois quem define a maneira da distribuição é o emissor da manutenção do cadastro. O emissor da manutenção do cadastro é que detém o conhecimento da prioridade de atualização para o mercado financeiro, e se ele quer priorizar a distribuição para o mercado financeiro, o seu envio será via mensagem e a distribuição no mesmo formato de mensagem a ser trafegada no canal MQ, caso o contrário fará o envio em lote e utilizará o leiaute de arquivo, a distribuição será no mesmo formato de arquivo a ser trafegado nos canais de arquivo conforme adesão do participante (CD ou XFB). A seguir um exemplo que melhor esclarece o cenário definido:

MANUAL DE LEIAUTES DE ARQUIVOS DO DDA DA PLATAFORMA CENTRALIZADA DE RECEBÍVEIS - PCR

DENOMINAÇÃO: Manual de Leiautes de Arquivos do DDA da Plataforma Centralizada de Recebíveis - PCR	CÓDIGO: MAPX-OP16-2009	FOLHA: 22/373
ÁREA EMITENTE: Sistemas TI	VIGÊNCIA: 30/03/2022 a 30/04/2023	VERSÃO: 4.2.0



Exemplo 1:

Participante Destinatário A recebe a solicitação de emissão de um Boleto de Pagamento que vence em D+0 e para priorizar o processamento envia inclusão de Boleto de Pagamento via MQ utilizando o leiaute de mensagem para um pagador que possui um cadastro ativo no Participante Recebedor B. O sistema distribuirá a inclusão do Boleto de Pagamento para o participante B no leiaute de mensagem no MQ.

Exemplo 2:

Participante Destinatário A recebe a solicitação de emissão de um Boleto de Pagamento que vence em D+30 e envia para processamento a inclusão de Boleto de Pagamento via leiaute de arquivo conforme o seu canal de adesão (CD ou XFB) para um pagador que possui um cadastro ativo no Participante Recebedor B. O sistema distribuirá a inclusão do Boleto de Pagamento para o participante B no leiaute de arquivo a ser trafegado no CD ou XFB conforme adesão do recebedor.

O sistema não restringirá nenhum cenário para recebimento de manutenção do cadastro. O participante emissor é que determina o leiaute e o canal a utilizar conforme seus critérios internos e a sua escolha será determinante para o formato e canal a ser distribuído.

6. DETALHAMENTO DOS ARQUIVOS

A seguir, a relação detalhada dos eventos, dos arquivos associados e dos campos que compõem cada arquivo.

6.1 Arquivo ADDA001 – Inclusão de clientes pagadores eletrônicos

Descrição: Destinado ao Participante Recebedor requisitar inclusões de clientes pagadores eletrônicos.

Observação:

- 1- Esse arquivo deve ser usado para carga inicial e inclusão de Pagadores optantes do DDA e em alguma situação em que seja necessária uma manutenção da base por lote.
- 2- Este arquivo também pode ser reutilizado para incluir o cadastro do Cliente Pagador que já foi excluído anteriormente na própria Instituição solicitante, porém todos os dados informados na requisição irão sobrepor o cadastro anterior. Ou seja, os dados não informados não serão recuperados de nenhum outro cadastro anteriormente excluído - pelo participante ou de forma automática pelo sistema. Nenhum agregado será incluído a não ser que haja a informação preenchida na requisição de nova inclusão do Cliente Pagador. Neste cenário será obrigatório que o participante informe o número de identificação do pagador e o último número de referência do cadastro do pagador informado no retorno do processamento com sucesso da exclusão do cadastro do Cliente Pagador.
- 3- O Indicador de Adesão do Pagador ao DDA determina se o Cliente Pagador aderiu ou não ao produto DDA na sua Instituição de relacionamento. O legado do produto DDA será

MANUAL DE LEIAUTES DE ARQUIVOS DO DDA DA PLATAFORMA CENTRALIZADA DE RECEBÍVEIS - PCR



DENOMINAÇÃO: Manual de Leiautes de Arquivos do DDA da Plataforma Centralizada de Recebíveis - PCR	CÓDIGO: MAPX-OP16-2009	FOLHA: 23/373
ÁREA EMITENTE: Sistemas TI	VIGÊNCIA: 30/03/2022 a 30/04/2023	VERSÃO: 4.2.0

preenchido automaticamente com o valor “S”, mesmo para os participantes que se descadastraram do produto DDA.

- 4- O indicador de adesão do pagador ao DDA não pode ser alterado. Os participantes devem informar a tag obrigatoriamente com o valor igual a ‘S’ para os clientes que formalizaram o aceite em sua Instituição de relacionamento. Caso envie com o valor ‘N’, a inclusão será rejeitada.
 - a. Ao menos uma data de adesão ao DDA é obrigatória e ela deve ser registrada com a conta que ele escolheu se cadastrar.
- 5- Como o tipo de agência não existia no sistema, para estes clientes pagadores já existentes DDA o sistema preencherá automaticamente com o valor = N ‘Não informado’.
- 6- A chave de um Cliente Pagador é através do tipo de pessoa, CNPJ ou CPF e Participante. Esta deve ser única para o Participante, sendo que estes não podem ser alterados.
- 7- Só será possível realizar manutenção de agregados se o Cliente Pagador aderiu ao produto DDA no Participante Requisitante.
- 8- Deve ser informado ao menos uma agência, tipo de conta e conta do Cliente Pagador.
- 9- Na resposta de sucesso serão gerados: o número de controle da CIP que representa um número de protocolo do processamento da requisição, um número de identificação do Cliente Pagador que será único para cada Instituição e um número de referência do cadastro do pagador único para cada requisição de manutenção processada com sucesso no cadastro do pagador.
- 10- O número de identificação do pagador e o número de referência do cadastro do pagador devem ser armazenados pela Instituição, pois serão obrigatórios para manutenções posteriores.
- 11- Os agregados de clientes optantes do DDA poderão ser incluídos no cadastro dos clientes pagadores optantes do DDA.
- 12- Só poderão flegar que o Cliente Pagador aderiu ao DDA, se a Instituição recebedora aderiu ao produto DDA.
- 13- Se o número de documento do agregado ou do Cliente Pagador não existir em outro cadastro ativo na própria Instituição Requisitante e ele já possuir Boletos de Pagamento emitidos e não baixados, após o processamento com sucesso, o sistema irá distribuir os Boletos de Pagamento em aberto via arquivo ADDA127 em acordo com o critério definido.

Nome do Arquivo: Inclusão de clientes pagadores eletrônicos

Código do Arquivo: ADDA001 **Emissor:** Participante Recebedor **Destinatário:** DDA

Seq.	Tag	Nome do Campo	Mult.	OU
	<ADDA001>			
1	<Grupo_ADDA001_Pagdr>	Grupo Pagador	[0..n]	

MANUAL DE LEIAUTES DE ARQUIVOS DO DDA DA PLATAFORMA CENTRALIZADA DE RECEBÍVEIS - PCR



DENOMINAÇÃO: Manual de Leiautes de Arquivos do DDA da Plataforma Centralizada de Recebíveis - PCR	CÓDIGO: MAPX-OP16-2009	FOLHA: 24/373
ÁREA EMITENTE: Sistemas TI	VIGÊNCIA: 30/03/2022 a 30/04/2023	VERSÃO: 4.2.0

2	<NumCtrlReqPart>	Número Controle Requisição Participante	[1..1]
3	<ISPBPartRecbdrPrincipal>	ISPB Participante Recebedor Principal	[1..1]
4	<ISPBPartRecbdrAdmtd>	ISPB Participante Recebedor Administrado	[1..1]
5	<TpPessoaPagdr>	Tipo Pessoa Pagador	[1..1]
6	<CNPJ_CFPPagdr>	CNPJ ou CPF Pagador	[1..1]
7	<NumIdentcPagdr>	Número Identificação Pagador	[0..1]
8	<NumRefAtlCadCliPagdr>	Número Referência Atual Cadastro Cliente Pagador	[0..1]
9	<Grupo_ADDA001_CtCliPagdr>	Grupo Conta Cliente Pagador	[1..n]
10	<TpAgCliPagdr>	Tipo Agência Cliente Pagador	[1..1]
11	<AgCliPagdr>	Agência Cliente Pagador	[1..1]
12	<TpCtCliPagdr>	Tipo Conta Cliente Pagador	[1..1]
13	<CtCliPagdr>	Conta Cliente Pagador	[1..1]
14	<DtAdesCliPagdrDDA>	Data Adesão Cliente Pagador DDA	[0..1]
15	</Grupo_ADDA001_CtCliPagdr>	Fim Grupo Conta Cliente Pagador	[1..n]
16	<IndrAdesCliPagdrDDA>	Indicador Adesão Cliente Pagador DDA	[1..1]
17	<Grupo_ADDA001_AgrgdDDA>	Grupo Agregado DDA	[0..n]
18	<TpPessoaAgrgd>	Tipo Pessoa Agregado	[1..1]
19	<CNPJ_CPFAgrgd>	CNPJ ou CPF Agregado	[1..1]
20	</Grupo_ADDA001_AgrgdDDA>	Fim Grupo Agregado DDA	[0..n]
21	</Grupo_ADDA001_Pagdr>	Fim Grupo Pagador	[0..n]
	</ADDA001>		

Arquivo ADDA001RET – Resposta ao Requisitante de inclusão de clientes pagadores eletrônicos

Descrição: DDA retorna resultado de processamento

Nome do Arquivo:	Resposta ao Requisitante de inclusão de clientes pagadores eletrônicos		
Código do Arquivo:	ADDA001RET	Emissor: DDA	Destinatário: Participante Recebedor
Seq.	Tag	Nome do Campo	Mult. OU
	<ADDA001RET>		
1	<Grupo_ADDA001RET_PagdrActo>	Grupo Pagador Aceito	[0..n]
2	<NumCtrlReqPart>	Número Controle Requisição Participante	[1..1]

MANUAL DE LEIAUTES DE ARQUIVOS DO DDA DA PLATAFORMA CENTRALIZADA DE RECEBÍVEIS - PCR

DENOMINAÇÃO: Manual de Leiautes de Arquivos do DDA da Plataforma Centralizada de Recebíveis - PCR	CÓDIGO: MAPX-OP16-2009	FOLHA: 25/373
ÁREA EMITENTE: Sistemas TI	VIGÊNCIA: 30/03/2022 a 30/04/2023	VERSÃO: 4.2.0



3	<ISPBPartRecbdrPrincipal>	ISPB Participante Recebedor Principal	[1..1]
4	<ISPBPartRecbdrAdmtd>	ISPB Participante Recebedor Administrado	[1..1]
5	<NumIdentcPagdr>	Número Identificação Pagador	[1..1]
6	<NumRefAtlCadCliPagdr>	Número Referência Atual Cadastro Cliente Pagador	[1..1]
7	<NumSeqAtlzCadCliPagdr>	Número Sequência Atualização Cadastro Cliente Pagador	[1..1]
8	<NumCtrlDDA>	Número Controle DDA	[1..1]
9	<QtdAdesCliPagdrDDA>	Quantidade Adesão Cliente Pagador DDA	[1..1]
10	</Grupo_ADDA001RET_PagdrActo >	Fim Grupo Pagador Aceito	[0..n]
11	<Grupo_ADDA001RET_PagdrRecsd >	Grupo Pagador Recusado	[0..n]
12	<NumCtrlReqPart>	Número Controle Requisição Participante	[1..1]
13	<ISPBPartRecbdrPrincipal>	ISPB Participante Recebedor Principal	[1..1]
14	<ISPBPartRecbdrAdmtd>	ISPB Participante Recebedor Administrado	[1..1]
15	<TpPessoaPagdr>	Tipo Pessoa Pagador	[1..1]
16	<CNPJ_CPFPagdr>	CNPJ ou CPF Pagador	[1..1]
17	<NumIdentcPagdr>	Número Identificação Pagador	[0..1]
18	<NumRefAtlCadCliPagdr>	Número Referência Atual Cadastro Cliente Pagador	[0..1]
19	<Grupo_ADDA001_CtCliPagdr>	Grupo Conta Cliente Pagador	[1..n]
20	<TpAgCliPagdr>	Tipo de Agência Cliente Pagador	[1..1]
21	<AgCliPagdr>	Agência Cliente Pagador	[1..1]
22	<TpCtCliPagdr>	Tipo Conta Cliente Pagador	[1..1]
23	<CtCliPagdr>	Conta Cliente Pagador	[1..1]
24	<DtAdesCliPagdrDDA>	Data Adesão Cliente Pagador DDA	[0..1]
25	</Grupo_ADDA001_CtCliPagdr>	Fim Grupo Conta Cliente Pagador	[1..n]
26	<IndrAdesCliPagdrDDA>	Indicador Adesão Cliente Pagador DDA	[1..1]
27	<Grupo_ADDA001_AgrgdDDA>	Grupo Agregado DDA	[0..n]
28	<TpPessoaAgrgd>	Tipo Pessoa Agregado	[1..1]
29	<CNPJ_CPFAgrgd>	CNPJ ou CPF Agregado	[1..1]
30	</Grupo_ADDA001_AgrgdDDA>	Fim Grupo Agregado DDA	[0..n]
31	</Grupo_ADDA001RET_PagdrRecs >	Fim Grupo Pagador Recusado	[0..n]

DENOMINAÇÃO: Manual de Leiautes de Arquivos do DDA da Plataforma Centralizada de Recebíveis - PCR	CÓDIGO: MAPX-OP16-2009	FOLHA: 26/373
ÁREA EMITENTE: Sistemas TI	VIGÊNCIA: 30/03/2022 a 30/04/2023	VERSÃO: 4.2.0



d>
</ADDA001RET>

6.2 Arquivo ADDA002 – Base de clientes pagadores

Descrição: Destinado ao DDA informar base de clientes pagadores.

Observação:

- 1- Este Leiaute será utilizado para responder as mensagens DDA0002.
- 2- Este arquivo também será gerado caso o participante solicite à CIP a base completa de pagadores para seu inventário ou para a carga inicial.
- 3- A solicitação de inventário deve ser solicitada via GEN0014.
- 4- A solicitação de carga inicial deve ser solicitada via GEN0014.
- 5- O leiaute mínimo não contempla o preenchimento do grupo próprio.
- 6- A carga inicial gerará um leiaute mínimo contendo somente a relação de clientes pagadores com adesão ativa no produto DDA em ao menos uma Instituição.
- 7- O inventário gerará um leiaute completo contendo somente a relação de clientes pagadores com vínculo ativo na Instituição solicitante da consulta.
- 8- A quantidade de adesão do Pagador está diretamente relacionada ao vínculo do Cliente Pagador ao produto DDA. Caso não haja vínculo será informado o valor “0” – Zero - nesta tag.
- 9- Se o Cliente Pagador nunca aderiu ao DDA, a quantidade de adesão ao DDA não será retornada pelo leiaute.
- 10- Se o Cliente Pagador possuir o cadastro ativo em ao menos um Participante ou existente mas inativo em todos os Participantes como um pagador optante pelo DDA, a data e hora do início do cadastro do pagador será enviada com o conteúdo da primeira data de adesão do Cliente Pagador ao produto DDA.
- 11- Se o Cliente Pagador possuir o cadastro existente e inativo em todos os Participantes como um pagador eletrônico optante pelo DDA, a data e hora do fim do cadastro do pagador no produto DDA será enviada na resposta.
- 12- Somente os dados mínimos serão retornados aos participantes que não detêm o cadastro do Cliente Pagador. Contudo, os clientes pagadores que não tem ao menos uma adesão ao DDA (ativa ou excluída) não poderão ser consultados por esta funcionalidade por terceiros.
- 13- Caso o Cliente Pagador consultado não tenha adesão ao DDA na Instituição solicitante da consulta e ele não tenha ao menos um cadastro com adesão ao produto DDA (ativo ou excluído), o Cliente Pagador não é retornado na consulta.
- 14- A data e hora da situação do pagador será enviada com a data e hora corrente do processamento da consulta.
- 15- O leiaute completo é enviado ao participante que detém o cadastro do Cliente Pagador.

Nome do Arquivo: Base de clientes pagadores

Código do Arquivo: ADDA002

Emissor: DDA

Destinatário: Participante

MANUAL DE LEIAUTES DE ARQUIVOS DO DDA DA PLATAFORMA CENTRALIZADA DE RECEBÍVEIS - PCR

DENOMINAÇÃO: Manual de Leiautes de Arquivos do DDA da Plataforma Centralizada de Recebíveis - PCR	CÓDIGO: MAPX-OP16-2009	FOLHA: 27/373
ÁREA EMITENTE: Sistemas TI	VIGÊNCIA: 30/03/2022 a 30/04/2023	VERSÃO: 4.2.0



Seq.	Tag	Nome do Campo	Mult.	OU
	<ADDA002>			
1	<NumCtrlReqOr>	Número Controle Requisição Original	[1..1]	
2	<ISPBPartPrincipal>	ISPB Participante Principal	[1..1]	
3	<ISPBPartAdmtd>	ISPB Participante Administrado	[1..1]	
4	<NumCtrlDDA>	Número Controle DDA	[1..1]	
5	<Grupo_ADDA002_Pagdr>	Grupo Pagador	[1..n]	
6	<TpPessoaPagdr>	Tipo Pessoa Pagador	[1..1]	
7	<CNPJ_CPFPagdr>	CNPJ ou CPF Pagador	[1..1]	
8	<SitCliPagdrDDA>	Situação Cliente Pagador DDA	[1..1]	
9	<DtHrSitAdesCliPagdrDDA>	Data Hora Situação Adesão Cliente Pagador DDA	[0..1]	
10	<IndrAdesCliPagdrDDA>	Indicador Adesão Cliente Pagador DDA	[1..1]	
11	<QtdAdesCliPagdrDDA>	Quantidade Adesão Cliente Pagador DDA	[0..1]	
12	<DtHrIniCadCliPagdrDDA>	Data Hora Início Cadastro Cliente Pagador DDA	[0..1]	
13	<DtHrFimCadCliPagdrDDA>	Data Hora Fim Cadastro Cliente Pagador DDA	[0..1]	
14	<Grupo_ADDA002_PagdrProprio >	Grupo Pagador Próprio	[0..1]	
15	<NumIdentcPagdr>	Número Identificação Pagador	[0..1]	
16	<NumRefAtlCadCliPagdr>	Número Referência Atual Cadastro Cliente Pagador	[0..1]	
17	<NumSeqAtlzCadCliPagdr>	Número Sequência Atualização Cadastro Cliente Pagador	[1..1]	
18	<SitCliPagdrPart>	Situação Cliente Pagador Participante	[1..1]	
19	<DtHrSitCliPagdrPart>	Data Hora Situação Cliente Pagador Participante	[1..1]	
20	<Grupo_ADDA002_CtCliPagdr>	Grupo Conta Cliente Pagador	[1..n]	
21	<TpAgCliPagdr>	Tipo Agência Cliente Pagador	[1..1]	
22	<AgCliPagdr>	Agência Cliente Pagador	[1..1]	
23	<TpCtCliPagdr>	Tipo Conta Cliente Pagador	[1..1]	
24	<CtCliPagdr>	Conta Cliente Pagador	[1..1]	
25	<DtAdesCliPagdrDDA>	Data Adesão Cliente Pagador DDA	[0..1]	
26	</Grupo_ADDA002_CtCliPagdr>	Fim Grupo Conta Cliente Pagador	[1..n]	

MANUAL DE LEIAUTES DE ARQUIVOS DO DDA DA PLATAFORMA CENTRALIZADA DE RECEBÍVEIS - PCR

DENOMINAÇÃO: Manual de Leiautes de Arquivos do DDA da Plataforma Centralizada de Recebíveis - PCR	CÓDIGO: MAPX-OP16-2009	FOLHA: 28/373
ÁREA EMITENTE: Sistemas TI	VIGÊNCIA: 30/03/2022 a 30/04/2023	VERSÃO: 4.2.0



27	<Grupo_ADDA002_AgrgdDDA>	Grupo Agregado DDA	[0..n]
28	<SitAgrgd>	Situação Agregado	[1..1]
29	<TpPessoaAgrgd>	Tipo Pessoa Agregado	[1..1]
30	<CNPJ_CPFAgrgd>	CNPJ ou CPF Agregado	[1..1]
31	</Grupo_ADDA002_AgrgdDDA>	Fim Grupo Agregado DDA	[0..n]
32	</Grupo_ADDA002_PagdrProprio>	Fim Grupo Pagador Próprio	[0..1]
33	</Grupo_ADDA002_Pagdr>	Fim Grupo Pagador	[1..n]
	</ADDA002>		

6.3 Arquivo ADDA003 – Manutenção de cliente pagador eletrônico no DDA

Descrição: Destinado ao DDA informar para os Participantes, de forma reduzida, as inclusões, alterações, e exclusões, na base de cliente pagador eletrônico do DDA realizadas no dia.

Observação:

- 1- Os Agregados dos clientes pagadores optantes do DDA serão considerados pagadores no DDA.
- 2- A quantidade igual a Zero significa que o Pagador não possui vínculo ativo com nenhum Participante com relação a sua adesão de Pagador no produto DDA.
- 3- A quantidade maior que Zero indica que o Pagador possui vínculo ativo com ao menos um Participante com relação a sua adesão de Pagador no produto DDA, e, portanto, poderá usufruir do benefício de poder consultar todos os Boletos de Pagamento emitidos através do canal de relacionamento com o Participante que escolheu para visualizar seus Boletos de Pagamento e os de seus agregados previamente cadastrados.
- 4- Se um Cliente Pagador autorizou seu cadastro no DDA em apenas uma Instituição e se descadastrou na sequência, esta manutenção deve ser informada e a quantidade de adesão do Cliente Pagador no DDA será igual a zero. Isto significa que ele fez a desistência do produto DDA.
- 5- É enviado as instituições que têm adesão a esta funcionalidade. Não há restrição para as instituições que não aderiram ao produto DDA, porém o conteúdo conterá apenas os clientes que aderiram ou que se descadastraram do DDA.
- 6- Este arquivo será enviado conforme grade estabelecida.

Nome do Arquivo: Manutenção de cliente pagador eletrônico no DDA

Código do Arquivo: ADDA003

Emissor: DDA

Destinatário: Participante

Seq.

Tag

Nome do Campo

Mult. OU

MANUAL DE LEIAUTES DE ARQUIVOS DO DDA DA PLATAFORMA CENTRALIZADA DE RECEBÍVEIS - PCR

DENOMINAÇÃO: Manual de Leiautes de Arquivos do DDA da Plataforma Centralizada de Recebíveis - PCR	CÓDIGO: MAPX-OP16-2009	FOLHA: 29/373
ÁREA EMITENTE: Sistemas TI	VIGÊNCIA: 30/03/2022 a 30/04/2023	VERSÃO: 4.2.0



	<ADDA003>		
1	<Grupo_ADDA003_PagdrDDA>	Grupo Pagador DDA	[1..n]
2	<NumCtrlDDA>	Número Controle DDA	[1..1]
3	<ISPBPartPrincipal>	ISPB Participante Principal	[1..1]
4	<ISPBPartAdmtd>	ISPB Participante Administrado	[1..1]
5	<IndrManutPagdr>	Indicador Manutenção Pagador	[1..1]
6	<TpPessoaPagdr>	Tipo Pessoa Pagador	[1..1]
7	<CNPJ_CFPPagdr>	CNPJ ou CPF Pagador	[1..1]
8	<QtdAdesCliPagdrDDA>	Quantidade Adesão Cliente Pagador DDA	[1..1]
9	<DtHrSitAdesCliPagdrDDA>	Data Hora Situação Adesão Cliente Pagador DDA	[1..1]
10	</Grupo_ADDA003_PagdrDDA>	Fim Grupo do Pagador DDA	[1..n]
	</ADDA003>		

6.4 Arquivo ADDA005 – Alteração de clientes pagadores eletrônicos

Descrição: Destinado ao Participante Receptor requisitar alteração de clientes pagadores eletrônicos.

Observação:

- 1- Esse arquivo deve ser usado para realizar alteração no cadastro de Pagadores optantes do DDA ou em alguma situação em que seja necessária uma manutenção da base por lote.
- 2- Nesta funcionalidade não será possível alterar a data de adesão do Cliente Pagador ao DDA e o indicador de adesão do pagador no DDA.
- 3- Só será possível realizar manutenção de agregados se o Cliente Pagador aderiu ao produto DDA previamente no Participante Receptor.
- 4- Para realizar a alteração do Cliente Pagador será obrigatório que o participante informe o número de identificação do Cliente Pagador e o último número de referência do cadastro do pagador informado no retorno do processamento da inclusão ou alteração anterior.
- 5- Os agregados do DDA não informados na requisição de alteração não serão substituídos, ou seja os excluídos permanecerão excluídos e os ativos permanecerão ativos.
- 6- Será possível incluir novos agregados do DDA desde que não tenham sido cadastrados anteriormente para o mesmo Cliente Pagador com adesão ao DDA e estejam ativos.
- 7- Será permitido excluir agregados do DDA que estejam com o cadastro previamente ativo na Instituição solicitante e vinculado ao Cliente Pagador com adesão ao DDA.
- 8- O participante poderá incluir e excluir as contas vinculadas ao Cliente Pagador, desde que permaneça ao menos uma ativa.
- 9- As contas do DDA não informadas na requisição de alteração não serão substituídas, ou seja as excluídas permanecerão excluídas e os ativos permanecerão ativos.

MANUAL DE LEIAUTES DE ARQUIVOS DO DDA DA PLATAFORMA CENTRALIZADA DE RECEBÍVEIS - PCR

DENOMINAÇÃO: Manual de Leiautes de Arquivos do DDA da Plataforma Centralizada de Recebíveis - PCR	CÓDIGO: MAPX-OP16-2009	FOLHA: 30/373
ÁREA EMITENTE: Sistemas TI	VIGÊNCIA: 30/03/2022 a 30/04/2023	VERSÃO: 4.2.0



- 10- Não será possível alterar os dados de agência e conta do pagador. Caso seja necessário, o participante deve enviar uma solicitação de exclusão da agência e conta já cadastrados e posteriormente uma inclusão. Esta ação é possível inclusive na mesma requisição de alteração, não precisando ser, necessariamente, ordenado.
- 11- O participante pode realizar a exclusão de todas as contas do Cliente Pagador, mas deve permanecer ao menos uma conta ativa. Neste caso, deve estar presente na mesma requisição de alteração do cadastro do pagador a inclusão com os dados da nova conta.
- 12- Caso o Cliente Pagador tenha optado por aderir ao DDA, ao menos uma data de adesão ao DDA é obrigatória e ela deve ser registrada com a conta que ele escolheu se cadastrar.
- 13- Na alteração o participante deve informar obrigatoriamente ao menos um dos grupos, de conta e/ou de agregado.
- 14- Na resposta de sucesso serão gerados: o número de controle da CIP que representa um número de protocolo do processamento da requisição. O número de identificação do Cliente Pagador será mantido o mesmo e um número de referência do cadastro do pagador único para cada requisição de manutenção processada com sucesso no cadastro do pagador.
- 15- O número de identificação do pagador e o número de referência do cadastro do pagador devem ser armazenados pela Instituição pois serão obrigatórios para manutenções posteriores.
- 16- Se na requisição houver a inclusão de um número de documento do agregado que não existe em outro cadastro ativo (como pagador ou agregado) na própria Instituição Requisitante e possua Boletos de Pagamento não baixados, após o processamento com sucesso o sistema irá distribuir os Boletos de Pagamento em aberto via arquivo ADDA127 em acordo com o critério definido.

Nome do Arquivo: Alteração de clientes pagadores eletrônicos

Código do Arquivo: ADDA005

Emissor: Participante
Recebedor

Destinatário: DDA

Seq.	Tag	Nome do Campo	Mult.	OU
	<ADDA005>			
1	<Grupo_ADDA005_Pagdr>	Grupo Pagador	[0..n]	
2	<NumCtrlReqPart>	Número Controle Requisição Participante	[1..1]	
3	<ISPBPartRecbdrPrincipal>	ISPB Participante Recebedor Principal	[1..1]	
4	<ISPBPartRecbdrAdmtd>	ISPB Participante Recebedor Administrado	[1..1]	
5	<TpPessoaPagdr>	Tipo Pessoa Pagador	[1..1]	
6	<CNPJ_CFPPagdr>	CNPJ ou CPF Pagador	[1..1]	
7	<NumIdentcPagdr>	Número Identificação Pagador	[0..1]	
8	<NumRefAtlCadCliPagdr>	Número Referência Atual Cadastro Cliente	[0..1]	

CIP – Documento Público Restrito

Pública Restrita

Podem ser disseminadas para fora da empresa, destinado somente ao público de interesse das informações.

MANUAL DE LEIAUTES DE ARQUIVOS DO DDA DA PLATAFORMA CENTRALIZADA DE RECEBÍVEIS - PCR



DENOMINAÇÃO: Manual de Leiautes de Arquivos do DDA da Plataforma Centralizada de Recebíveis - PCR	CÓDIGO: MAPX-OP16-2009	FOLHA: 31/373
ÁREA EMITENTE: Sistemas TI	VIGÊNCIA: 30/03/2022 a 30/04/2023	VERSÃO: 4.2.0

		Pagador	
9	<Grupo_ADDA005_CtCliPagdr>	Grupo Conta Cliente Pagador	[0..n]
10	<IndrManutCtCliPagdr>	Indicador Manutenção Conta Cliente Pagador	[1..1]
11	<TpAgCliPagdr>	Tipo Agência Cliente Pagador	[1..1]
12	<AgCliPagdr>	Agência Cliente Pagador	[1..1]
13	<TpCtCliPagdr>	Tipo Conta Cliente Pagador	[1..1]
14	<CtCliPagdr>	Conta Cliente Pagador	[1..1]
15	<DtAdesCliPagdrDDA>	Data Adesão Cliente Pagador DDA	[0..1]
16	</Grupo_ADDA005_CtCliPagdr>	Fim Grupo Conta Cliente Pagador	[0..n]
17	<Grupo_ADDA005_AgrgdDDA>	Grupo Agregado DDA	[0..n]
18	<IndrManutAgrgd>	Indicador Manutenção Agregado	[1..1]
19	<TpPessoaAgrgd>	Tipo Pessoa Agregado	[1..1]
20	<CNPJ_CPFAgrgd>	CNPJ ou CPF Agregado	[1..1]
21	</Grupo_ADDA005_AgrgdDDA>	Fim Grupo Agregado DDA	[0..n]
22	</Grupo_ADDA005_Pagdr>	Fim Grupo Pagador	[0..n]
	</ADDA005>		

Arquivo ADDA005RET –Resposta ao Requiritante de alteração de clientes pagadores eletrônicos

Descrição: DDA retorna resultado de processamento

Nome do Arquivo: Resposta ao Requiritante de alteração de clientes pagadores eletrônicos

Código do Arquivo: ADDA005RET **Emissor:** DDA **Destinatário:** Participante Receptor

Seq.	Tag	Nome do Campo	Mult.	OU
	<ADDA005RET>			
1	<Grupo_ADDA005RET_PagdrActo>	Grupo Pagador Aceito	[0..n]	
2	<NumCtrlReqPart>	Número Controle Requisição Participante	[1..1]	
3	<ISPBPartRecbdrPrincipal>	ISPB Participante Receptor Principal	[1..1]	
4	<ISPBPartRecbdrAdmtd>	ISPB Participante Receptor Administrado	[1..1]	
5	<NumIdentcPagdr>	Número Identificação Pagador	[1..1]	
6	<NumRefAtlCadCliPagdr>	Número Referência Atual Cadastro Cliente Pagador	[1..1]	

MANUAL DE LEIAUTES DE ARQUIVOS DO DDA DA PLATAFORMA CENTRALIZADA DE RECEBÍVEIS - PCR

DENOMINAÇÃO: Manual de Leiautes de Arquivos do DDA da Plataforma Centralizada de Recebíveis - PCR	CÓDIGO: MAPX-OP16-2009	FOLHA: 32/373
ÁREA EMITENTE: Sistemas TI	VIGÊNCIA: 30/03/2022 a 30/04/2023	VERSÃO: 4.2.0



7	<NumSeqAtlzCadCliPagdr>	Número Sequência Atualização Cadastro Cliente Pagador	[1..1]
8	<NumCtrlDDA>	Número Controle DDA	[1..1]
9	</Grupo_ADDA005RET_PagdrAc to>	Fim Grupo Pagador Aceito	[0..n]
10	<Grupo_ADDA005RET_PagdrRec sd>	Grupo Pagador Recusado	[0..n]
11	<NumCtrlReqPart>	Número Controle Requisição Participante	[1..1]
12	<ISPBPartRecbdrPrincipal>	ISPB Participante Recebedor Principal	[1..1]
13	<ISPBPartRecbdrAdmtd>	ISPB Participante Recebedor Administrado	[1..1]
14	<TpPessoaPagdr>	Tipo Pessoa Pagador	[1..1]
15	<CNPJ_CPFPagdr>	CNPJ ou CPF Pagador	[1..1]
16	<NumIdentcPagdr>	Número Identificação Pagador	[0..1]
17	<NumRefAtlCadCliPagdr>	Número Referência Atual Cadastro Cliente Pagador	[0..1]
18	<Grupo_ADDA005_CtCliPagdr>	Grupo Conta Cliente Pagador	[0..n]
19	<IndrManutCtCliPagdr>	Indicador Manutenção Conta Cliente Pagador	[1..1]
20	<TpAgCliPagdr>	Tipo Agência Cliente Pagador	[1..1]
21	<AgCliPagdr>	Agência Cliente Pagador	[1..1]
22	<TpCtCliPagdr>	Tipo Conta Cliente Pagador	[1..1]
23	<CtCliPagdr>	Conta Cliente Pagador	[1..1]
24	<DtAdesCliPagdrDDA>	Data Adesão Cliente Pagador DDA	[0..1]
25	</Grupo_ADDA005_CtCliPagdr>	Fim Grupo Conta Cliente Pagador	[0..n]
26	<Grupo_ADDA005_AgrgdDDA>	Grupo Agregado DDA	[0..n]
27	<IndrManutAgrgd>	Indicador Manutenção Agregado	[1..1]
28	<TpPessoaAgrgd>	Tipo Pessoa Agregado	[1..1]
29	<CNPJ_CPFAgrgd>	CNPJ ou CPF Agregado	[1..1]
30	</Grupo_ADDA005_AgrgdDDA>	Fim Grupo Agregado DDA	[0..n]
31	</Grupo_ADDA005RET_PagdrRe csd>	Fim Grupo do Pagador	[0..n]
	</ADDAA005RET>		

DENOMINAÇÃO: Manual de Leiautes de Arquivos do DDA da Plataforma Centralizada de Recebíveis - PCR	CÓDIGO: MAPX-OP16-2009	FOLHA: 33/373
ÁREA EMITENTE: Sistemas TI	VIGÊNCIA: 30/03/2022 a 30/04/2023	VERSÃO: 4.2.0



6.5 Arquivo ADDA006 – Exclusão de clientes pagadores eletrônicos

Descrição: Destinado ao Participante Recebedor requisitar exclusão de clientes pagadores eletrônicos.

Observação:

- 1- Esse arquivo deve ser usado para realizar exclusão no cadastro de Pagadores optantes do DDA e em alguma situação em que seja necessária uma manutenção da base por lote.
- 2- Após este evento nenhum aviso de Boleto de Pagamento vinculado ao pagador e seus agregados serão enviados para a Instituição Requisitante da exclusão. Desta forma, a consulta para pagamento deve ser feita através da funcionalidade 110.
- 3- Os agregados ativos e vinculados ao Cliente Pagador serão automaticamente excluídos do cadastro da Instituição Requisitante.
- 4- As contas ativas vinculadas ao Cliente Pagador serão automaticamente excluídos do cadastro na Instituição Requisitante.
- 5- Na resposta de sucesso serão gerados: o número de controle da CIP que representa um número de protocolo do processamento da requisição, o número de identificação do Cliente Pagador será mantido o mesmo e um número de referência do cadastro do pagador único para cada requisição de manutenção processada com sucesso no cadastro do pagador.
- 6- O número de identificação do pagador e o último número de referência do cadastro do pagador devem ser armazenados pela Instituição pois serão obrigatórios para uma solicitação de inclusão posterior na mesma Instituição.

Nome do Arquivo: Exclusão de clientes pagadores eletrônicos

Código do Arquivo: ADDA006 **Emissor:** Participante Recebedor **Destinatário:** DDA

Seq.	Tag	Nome do Campo	Mult.	OU
	<ADDA006>			
1	<Grupo_ADDA006_Pagdr>	Grupo Pagador	[0..n]	
2	<NumCtrlReqPart>	Número Controle Requisição Participante	[1..1]	
3	<ISPBPartRecbdrPrincipal>	ISPB Participante Recebedor Principal	[1..1]	
4	<ISPBPartRecbdrAdmtd>	ISPB Participante Recebedor Administrado	[1..1]	
5	<TpPessoaPagdr>	Tipo Pessoa Pagador	[1..1]	
6	<CNPJ_CFPPagdr>	CNPJ ou CPF Pagador	[1..1]	
7	<NumIdentcPagdr>	Número Identificação Pagador	[0..1]	
8	<NumRefAtlCadCliPagdr>	Número Referência Atual Cadastro Cliente Pagador	[0..1]	
9	</Grupo_ADDA006_Pagdr>	Fim Grupo Pagador	[0..n]	
	</ADDA006>			

MANUAL DE LEIAUTES DE ARQUIVOS DO DDA DA PLATAFORMA CENTRALIZADA DE RECEBÍVEIS - PCR

DENOMINAÇÃO: Manual de Leiautes de Arquivos do DDA da Plataforma Centralizada de Recebíveis - PCR	CÓDIGO: MAPX-OP16-2009	FOLHA: 34/373
ÁREA EMITENTE: Sistemas TI	VIGÊNCIA: 30/03/2022 a 30/04/2023	VERSÃO: 4.2.0



Arquivo ADDA006RET – Resposta ao Requiritante de exclusão de clientes pagadores eletrônicos

Descrição: DDA retorna resultado de processamento

Nome do Arquivo: Resposta ao Requiritante de exclusão de clientes pagadores eletrônicos

Código do Arquivo: ADDA006RET **Emissor:** DDA **Destinatário:** Participante Receptor

Seq.	Tag	Nome do Campo	Mult.	OU
	<ADDA006RET>			
1	<Grupo_ADDA006RET_PagdrActo>	Grupo Pagador Aceito	[0..n]	
2	<NumCtrlReqPart>	Número Controle Requisição Participante	[1..1]	
3	<ISPBPartRecbdrPrincipal>	ISPB Participante Receptor Principal	[1..1]	
4	<ISPBPartRecbdrAdmtd>	ISPB Participante Receptor Administrado	[1..1]	
5	<NumIdentcPagdr>	Número Identificação Pagador	[1..1]	
6	<NumRefAtlCadCliPagdr>	Número Referência Atual Cadastro Cliente Pagador	[1..1]	
7	<NumSeqAtlzCadCliPagdr>	Número Sequência Atualização Cadastro Cliente Pagador	[1..1]	
8	<NumCtrlDDA>	Número Controle DDA	[1..1]	
9	</Grupo_ADDA006RET_PagdrActo>	Fim Grupo Pagador Aceito	[0..n]	
10	<Grupo_ADDA006RET_PagdrRecsd>	Grupo Pagador Recusado	[0..n]	
11	<NumCtrlReqPart>	Número Controle Requisição Participante	[1..1]	
12	<ISPBPartRecbdrPrincipal>	ISPB Participante Receptor Principal	[1..1]	
13	<ISPBPartRecbdrAdmtd>	ISPB Participante Receptor Administrado	[1..1]	
14	<TpPessoaPagdr>	Tipo Pessoa Pagador	[1..1]	
15	<CNPJ_CPFPagdr>	CNPJ ou CPF Pagador	[1..1]	
16	<NumIdentcPagdr>	Número Identificação Pagador	[0..1]	
17	<NumRefAtlCadCliPagdr>	Número Referência Atual Cadastro Cliente Pagador	[0..1]	
18	</Grupo_ADDA006RET_PagdrRecsd>	Fim Grupo Pagador	[0..n]	
	</ADDA006RET>			

DENOMINAÇÃO: Manual de Leiautes de Arquivos do DDA da Plataforma Centralizada de Recebíveis - PCR	CÓDIGO: MAPX-OP16-2009	FOLHA: 35/373
ÁREA EMITENTE: Sistemas TI	VIGÊNCIA: 30/03/2022 a 30/04/2023	VERSÃO: 4.2.0



6.6 Arquivo ADDA101 – Inclusão de boletos de pagamento

Descrição: Destinado ao Participante Destinatário requisitar inclusões de boletos de pagamento.

Observação:

- 1- Esse arquivo deve ser usado para carga inicial e inclusão de Boletos de Pagamento ou em alguma situação em que seja necessária uma manutenção da base por lote.
- 2- Caso o Boleto de Pagamento tenha o vencimento na própria data de inclusão ou esteja vencido, é recomendável que a informação seja enviada on-line pelo Cliente Beneficiário para a sua Instituição Destinatária e esta, por sua vez, a base centralizada através da funcionalidade DDA0101 que é on-line, permitindo assim o pagamento com validação na base centralizada o mais breve possível, mas a decisão de escolha do canal é da Instituição Destinatária.
- 3- Se utilizado este leiaute, a distribuição para as instituições receptoras será através do código do arquivo ADDA101RR2, logo após a geração do arquivo ADDA101RET.
- 4- Quando houver desconto, os três valores deverão ser expressos na base indicada no Código Desconto Título. Ao se optar por valor, os três descontos deverão ser expressos em valores. Ao se optar por percentual, os três descontos deverão ser preenchidos em percentuais.
- 5- Para os domínios de desconto que se aplicam até uma data informada.
 - a. O campo Data do Desconto deve ser informado quando for menor que a data de vencimento do título.
 - b. Para que seja possível aplicação de desconto no dia do vencimento, não deverá ser informada a data de desconto.
 - c. No grupo de desconto será permitida apenas uma ocorrência sem data informada.
- 6- O beneficiário original é obrigatório. E é aquele responsável por prestar um serviço, vender ou oferecer um produto.
- 7- O beneficiário final é obrigatório quando existir. Sua aplicabilidade pode ser ilustrada pelos seguintes cenários: Boletos de Pagamento cedidos, emissão por um banco correspondente (neste cenário especificamente, os dados do beneficiário final correspondem à Instituição que contratou o banco correspondente para a emissão).
- 8- Os Boletos de Pagamento já baixados e aceitos pelo cartório que estão em caráter de protesto não deverão ser incluídos na base, uma vez que o pagamento do Boleto de Pagamento não é mais possível.
- 9- É permitida a inclusão de Boletos de Pagamento com a data de vencimento em até 3650 dias corridos à frente da data de referência atual.
- 10- Não haverá restrição de Boletos de Pagamento vencidos, a não ser os que estão em caráter de protesto ou já baixados.
- 11- Todos os campos que figuram o valor devem respeitar a quantidade máxima de dígitos inteiros e a quantidade de casas decimais determinada. Caso exceda a inclusão será rejeitada.

MANUAL DE LEIAUTES DE ARQUIVOS DO DDA DA PLATAFORMA CENTRALIZADA DE RECEBÍVEIS - PCR

DENOMINAÇÃO: Manual de Leiautes de Arquivos do DDA da Plataforma Centralizada de Recebíveis - PCR	CÓDIGO: MAPX-OP16-2009	FOLHA: 36/373
ÁREA EMITENTE: Sistemas TI	VIGÊNCIA: 30/03/2022 a 30/04/2023	VERSÃO: 4.2.0



- 12- É possível incluir Boletos de Pagamento vencidos, desde que os valores calculados não excedam a quantidade máxima de dígitos inteiros determinada. Se exceder a inclusão será rejeitada.
- 13- Não será mais possível incluir Boletos de Pagamento com o tipo de modelo de cálculo 04. Caso ocorram novas inclusões deste tipo serão rejeitadas.
- 14- No tipo de modelo de cálculo 04, a CIP calculará apenas em resposta a uma consulta para pagamento, ou alteração de um Boleto de Pagamento vencido, será informado valor calculado e o saldo para pagamento parcial ou pagamento integral com a devida dedução de descontos, abatimentos e acréscimos de juros e encargos e valores já pagos. Este tipo de modelo de cálculo não permite que haja nenhuma ocorrência de desconto ou de encargos com o código corresponde ao dia útil.
- 15- Boletos de Pagamento com data de limite para pagamento já atingidas serão incluídos somente em até 7 dias passados da data de referência atual.
- 16- Com relação a data de emissão, será mantida a validação de data válida, com relação a menor data permitida e parametrizada.
- 17- A carga de Boletos de Pagamento para a base centralizada corresponde a todos os Boletos de Pagamento registrados, até mesmo para os clientes pagadores exclusivos do DDA na Instituição Emissora do Boleto de Pagamento, salvo a exceção dos Boletos de Pagamento cujo recebimento deve ser efetuado via cartório e Boletos de Pagamento já baixados.
- 18- O código de barras continuará com os 44 dígitos que o representam.
- 19- A linha digitável continuará com os 47 dígitos que o representam.
- 20- Quando uma Instituição autorizada pelo BACEN a atuar como destinatária emissora de Boletos de Pagamento e não foi concedido um código de compensação, as instituições devem reconhecer o ISPB da Instituição através do detalhamento do Boleto de Pagamento contido na base assim como a sua identificação no código de barras gerado. O ISPB deve estar contido na posição 10 a 19 e nas três primeiras posições o valor fixo 988, na posição 04 a 04 deve estar fixo o valor Zero, e na posição 06 à 09 devem estar preenchidos com o valor Zero. Neste cenário, o código de barras não terá em sua composição o valor do Boleto de Pagamento, o fato de vencimento e o código da moeda.
- 21- Caso a Instituição tenha recebido um código de compensação, o campo código do participante destinatário será obrigatório, caso não tenha sido concedido pelo BACEN este campo não deve ser preenchido.
- 22- As informações de data de vencimento e valor devem ser recuperadas da base e não mais lidas do código de barras como antigamente durante o processo de validação e recebimento do pagamento de um Boleto de Pagamento
- 23- Caso as três primeiras posições não contenham o valor fixo 988, o sistema deve entender que se trata de uma Instituição que anteriormente possuía código de compensação, o qual será validado no cadastro do participante emissor.
- 24- Será possível incluir Boletos de Pagamento com os seguintes tipos de modelos de cálculo:
 - a. 01 - Instituição Receptora calcula Boletos de Pagamento a vencer e vencidos.
 - i. Moeda = Real

MANUAL DE LEIAUTES DE ARQUIVOS DO DDA DA PLATAFORMA CENTRALIZADA DE RECEBÍVEIS - PCR



DENOMINAÇÃO: Manual de Leiautes de Arquivos do DDA da Plataforma Centralizada de Recebíveis - PCR	CÓDIGO: MAPX-OP16-2009	FOLHA: 37/373
ÁREA EMITENTE: Sistemas TI	VIGÊNCIA: 30/03/2022 a 30/04/2023	VERSÃO: 4.2.0

- b. 02 - Instituição Destinatária calcula Boletos de Pagamento vencidos e recebedora calcula Boletos de Pagamento a vencer.
 - i. Moeda = Real
 - ii. Para os Boletos de Pagamento vencidos será obrigatório o grupo de cálculo será obrigatório e também deve permitir em até os 5 últimos dias úteis anteriores.
- c. 03 - Instituição Destinatária calcula Boletos de Pagamento a vencer e vencidos
 - i. Para os Boletos de Pagamento a vencer e vencidos o grupo de cálculo será obrigatório.

25- Abaixo segue uma tabela que melhor exemplifica a definição do tipo de modelo de cálculo a partir das combinações possíveis do tipo de juros e do tipo de desconto, além da moeda quando aplicável.

TIPO DE MODELO DE CÁLCULO 01					
Instituição recebedora calcula Boletos de Pagamento a vencer e vencidos					
Juros		Desconto		Moeda	
Domínio	Descrição	Domínio	Descrição	Domínio	Descrição
1	Valor (dias corridos)	0	Isento	09	Real
1	Valor (dias corridos)	1	Valor Fixo até a data informada	09	Real
1	Valor (dias corridos)	2	Percentual até a data informada	09	Real
1	Valor (dias corridos)	3	Valor por antecipação dia corrido	09	Real
1	Valor (dias corridos)	4	Valor por antecipação dia útil	09	Real
1	Valor (dias corridos)	5	Percentual por antecipação dia corrido	09	Real
1	Valor (dias corridos)	6	Percentual por antecipação dia útil	09	Real
3	Percentual ao mês (dias corridos)	0	Isento	09	Real
3	Percentual ao mês (dias corridos)	1	Valor Fixo até a data informada	09	Real
3	Percentual ao mês (dias corridos)	2	Percentual até a data informada	09	Real
3	Percentual ao mês (dias corridos)	3	Valor por antecipação dia corrido	09	Real
3	Percentual ao mês (dias corridos)	4	Valor por antecipação dia útil	09	Real
3	Percentual ao mês (dias corridos)	5	Percentual por antecipação dia corrido	09	Real
3	Percentual ao mês (dias corridos)	6	Percentual por antecipação dia útil	09	Real
5	Isento	0	Isento	09	Real
5	Isento	1	Valor Fixo até a data informada	09	Real
5	Isento	2	Percentual até a data informada	09	Real
5	Isento	3	Valor por antecipação dia corrido	09	Real
5	Isento	4	Valor por antecipação dia útil	09	Real
5	Isento	5	Percentual por antecipação dia corrido	09	Real
5	Isento	6	Percentual por antecipação dia útil	09	Real
6	Valor (dia útil)	0	Isento	09	Real

MANUAL DE LEIAUTES DE ARQUIVOS DO DDA DA PLATAFORMA CENTRALIZADA DE RECEBÍVEIS - PCR



DENOMINAÇÃO: Manual de Leiautes de Arquivos do DDA da Plataforma Centralizada de Recebíveis - PCR	CÓDIGO: MAPX-OP16-2009	FOLHA: 38/373
ÁREA EMITENTE: Sistemas TI	VIGÊNCIA: 30/03/2022 a 30/04/2023	VERSÃO: 4.2.0

6	Valor (dia útil)	1	Valor Fixo até a data informada	09	Real
6	Valor (dia útil)	2	Percentual até a data informada	09	Real
6	Valor (dia útil)	3	Valor por antecipação dia corrido	09	Real
6	Valor (dia útil)	4	Valor por antecipação dia útil	09	Real
6	Valor (dia útil)	5	Percentual por antecipação dia corrido	09	Real
6	Valor (dia útil)	6	Percentual por antecipação dia útil	09	Real
8	Percentual ao mês (dias úteis)	0	Isento	09	Real
8	Percentual ao mês (dias úteis)	1	Valor Fixo até a data informada	09	Real
8	Percentual ao mês (dias úteis)	2	Percentual até a data informada	09	Real
8	Percentual ao mês (dias úteis)	3	Valor por antecipação dia corrido	09	Real
8	Percentual ao mês (dias úteis)	4	Valor por antecipação dia útil	09	Real
8	Percentual ao mês (dias úteis)	5	Percentual por antecipação dia corrido	09	Real
8	Percentual ao mês (dias úteis)	6	Percentual por antecipação dia útil	09	Real

TIPO DE MODELO DE CÁLCULO 02					
Instituição destinatária calcula Boletos de Pagamento vencidos e recebedora calcula Boletos de Pagamento a vencer					
Premissa: Após o vencimento, são modificados diariamente, como por exemplo, Boletos de Pagamento que variam conforme algum indexador da Instituição					
Juros		Desconto		Moeda	
Domínio	Descrição	Domínio	Descrição	Domínio	Descrição
1	Valor (dias corridos)	0	Isento	09	Real
1	Valor (dias corridos)	1	Valor Fixo até a data informada	09	Real
1	Valor (dias corridos)	2	Percentual até a data informada	09	Real
1	Valor (dias corridos)	3	Valor por antecipação dia corrido	09	Real
1	Valor (dias corridos)	5	Percentual por antecipação dia corrido	09	Real
1	Valor (dias corridos)	4	Valor por antecipação dia útil	09	Real
1	Valor (dias corridos)	6	Percentual por antecipação dia útil	09	Real
2	Percentual ao dia (dias corridos)	0	Isento	09	Real
2	Percentual ao dia (dias corridos)	1	Valor Fixo até a data informada	09	Real
2	Percentual ao dia (dias corridos)	2	Percentual até a data informada	09	Real
2	Percentual ao dia (dias corridos)	3	Valor por antecipação dia corrido	09	Real
2	Percentual ao dia (dias corridos)	5	Percentual por antecipação dia corrido	09	Real
2	Percentual ao dia (dias corridos)	4	Valor por antecipação dia útil	09	Real
2	Percentual ao dia (dias corridos)	6	Percentual por antecipação dia útil	09	Real
3	Percentual ao mês (dias corridos)	0	Isento	09	Real
3	Percentual ao mês (dias corridos)	1	Valor Fixo até a data informada	09	Real
3	Percentual ao mês (dias corridos)	2	Percentual até a data informada	09	Real

MANUAL DE LEIAUTES DE ARQUIVOS DO DDA DA PLATAFORMA CENTRALIZADA DE RECEBÍVEIS - PCR



DENOMINAÇÃO: Manual de Leiautes de Arquivos do DDA da Plataforma Centralizada de Recebíveis - PCR	CÓDIGO: MAPX-OP16-2009	FOLHA: 39/373
ÁREA EMITENTE: Sistemas TI	VIGÊNCIA: 30/03/2022 a 30/04/2023	VERSÃO: 4.2.0

3	Percentual ao mês (dias corridos)	3	Valor por antecipação dia corrido	09	Real
3	Percentual ao mês (dias corridos)	5	Percentual por antecipação dia corrido	09	Real
3	Percentual ao mês (dias corridos)	4	Valor por antecipação dia útil	09	Real
3	Percentual ao mês (dias corridos)	6	Percentual por antecipação dia útil	09	Real
4	Percentual ao ano (dias corridos)	0	Isento	09	Real
4	Percentual ao ano (dias corridos)	1	Valor Fixo até a data informada	09	Real
4	Percentual ao ano (dias corridos)	2	Percentual até a data informada	09	Real
4	Percentual ao ano (dias corridos)	3	Valor por antecipação dia corrido	09	Real
4	Percentual ao ano (dias corridos)	5	Percentual por antecipação dia corrido	09	Real
4	Percentual ao ano (dias corridos)	4	Valor por antecipação dia útil	09	Real
4	Percentual ao ano (dias corridos)	6	Percentual por antecipação dia útil	09	Real
5	Isento	0	Isento	09	Real
5	Isento	1	Valor Fixo até a data informada	09	Real
5	Isento	2	Percentual até a data informada	09	Real
5	Isento	3	Valor por antecipação dia corrido	09	Real
5	Isento	5	Percentual por antecipação dia corrido	09	Real
5	Isento	4	Valor por antecipação dia útil	09	Real
5	Isento	6	Percentual por antecipação dia útil	09	Real
6	Valor (dia útil)	0	Isento	09	Real
6	Valor (dia útil)	1	Valor Fixo até a data informada	09	Real
6	Valor (dia útil)	2	Percentual até a data informada	09	Real
6	Valor (dia útil)	3	Valor por antecipação dia corrido	09	Real
6	Valor (dia útil)	5	Percentual por antecipação dia corrido	09	Real
6	Valor (dia útil)	4	Valor por antecipação dia útil	09	Real
6	Valor (dia útil)	6	Percentual por antecipação dia útil	09	Real
7	Percentual ao dia (dias úteis)	0	Isento	09	Real
7	Percentual ao dia (dias úteis)	1	Valor Fixo até a data informada	09	Real
7	Percentual ao dia (dias úteis)	2	Percentual até a data informada	09	Real
7	Percentual ao dia (dias úteis)	3	Valor por antecipação dia corrido	09	Real
7	Percentual ao dia (dias úteis)	5	Percentual por antecipação dia corrido	09	Real
7	Percentual ao dia (dias úteis)	4	Valor por antecipação dia útil	09	Real
7	Percentual ao dia (dias úteis)	6	Percentual por antecipação dia útil	09	Real
8	Percentual ao mês (dias úteis)	0	Isento	09	Real
8	Percentual ao mês (dias úteis)	1	Valor Fixo até a data informada	09	Real
8	Percentual ao mês (dias úteis)	2	Percentual até a data informada	09	Real
8	Percentual ao mês (dias úteis)	3	Valor por antecipação dia corrido	09	Real
8	Percentual ao mês (dias úteis)	5	Percentual por antecipação dia corrido	09	Real
8	Percentual ao mês (dias úteis)	4	Valor por antecipação dia útil	09	Real
8	Percentual ao mês (dias úteis)	6	Percentual por antecipação dia útil	09	Real

MANUAL DE LEIAUTES DE ARQUIVOS DO DDA DA PLATAFORMA CENTRALIZADA DE RECEBÍVEIS - PCR



DENOMINAÇÃO: Manual de Leiautes de Arquivos do DDA da Plataforma Centralizada de Recebíveis - PCR	CÓDIGO: MAPX-OP16-2009	FOLHA: 40/373
ÁREA EMITENTE: Sistemas TI	VIGÊNCIA: 30/03/2022 a 30/04/2023	VERSÃO: 4.2.0

9	Percentual ao ano (dias úteis)	0	Isento	09	Real
9	Percentual ao ano (dias úteis)	1	Valor Fixo até a data informada	09	Real
9	Percentual ao ano (dias úteis)	2	Percentual até a data informada	09	Real
9	Percentual ao ano (dias úteis)	3	Valor por antecipação dia corrido	09	Real
9	Percentual ao ano (dias úteis)	5	Percentual por antecipação dia corrido	09	Real
9	Percentual ao ano (dias úteis)	4	Valor por antecipação dia útil	09	Real
9	Percentual ao ano (dias úteis)	6	Percentual por antecipação dia útil	09	Real

TIPO DE MODELO DE CÁLCULO 03					
Instituição destinatária calcula Boletos de Pagamento a vencer e vencidos					
Premissa: Antes e após o vencimento, são modificados diariamente, como por exemplo, Boletos de Pagamento que variam conforme algum indexador da Instituição					
Juros		Desconto		Moeda	
Domínio	Descrição	Domínio	Descrição	Domínio	Descrição
1	Valor (dias corridos)	0	Isento	Qualquer Domínio	Qualquer Domínio
1	Valor (dias corridos)	1	Valor Fixo até a data informada	Qualquer Domínio	Qualquer Domínio
1	Valor (dias corridos)	2	Percentual até a data informada	Qualquer Domínio	Qualquer Domínio
1	Valor (dias corridos)	3	Valor por antecipação dia corrido	Qualquer Domínio	Qualquer Domínio
1	Valor (dias corridos)	5	Percentual por antecipação dia corrido	Qualquer Domínio	Qualquer Domínio
1	Valor (dias corridos)	4	Valor por antecipação dia útil	Qualquer Domínio	Qualquer Domínio
1	Valor (dias corridos)	6	Percentual por antecipação dia útil	Qualquer Domínio	Qualquer Domínio
2	Percentual ao dia (dias corridos)	0	Isento	Qualquer Domínio	Qualquer Domínio
2	Percentual ao dia (dias corridos)	1	Valor Fixo até a data informada	Qualquer Domínio	Qualquer Domínio
2	Percentual ao dia (dias corridos)	2	Percentual até a data informada	Qualquer Domínio	Qualquer Domínio
2	Percentual ao dia (dias corridos)	3	Valor por antecipação dia corrido	Qualquer Domínio	Qualquer Domínio
2	Percentual ao dia (dias corridos)	5	Percentual por antecipação dia corrido	Qualquer Domínio	Qualquer Domínio

MANUAL DE LEIAUTES DE ARQUIVOS DO DDA DA PLATAFORMA CENTRALIZADA DE RECEBÍVEIS - PCR



DENOMINAÇÃO: Manual de Leiautes de Arquivos do DDA da Plataforma Centralizada de Recebíveis - PCR	CÓDIGO: MAPX-OP16-2009	FOLHA: 41/373
ÁREA EMITENTE: Sistemas TI	VIGÊNCIA: 30/03/2022 a 30/04/2023	VERSÃO: 4.2.0

2	Percentual ao dia (dias corridos)	4	Valor por antecipação dia útil	Qualquer Domínio	Qualquer Domínio
2	Percentual ao dia (dias corridos)	6	Percentual por antecipação dia útil	Qualquer Domínio	Qualquer Domínio
3	Percentual ao mês (dias corridos)	0	Isento	Qualquer Domínio	Qualquer Domínio
3	Percentual ao mês (dias corridos)	1	Valor Fixo até a data informada	Qualquer Domínio	Qualquer Domínio
3	Percentual ao mês (dias corridos)	2	Percentual até a data informada	Qualquer Domínio	Qualquer Domínio
3	Percentual ao mês (dias corridos)	3	Valor por antecipação dia corrido	Qualquer Domínio	Qualquer Domínio
3	Percentual ao mês (dias corridos)	5	Percentual por antecipação dia corrido	Qualquer Domínio	Qualquer Domínio
3	Percentual ao mês (dias corridos)	4	Valor por antecipação dia útil	Qualquer Domínio	Qualquer Domínio
3	Percentual ao mês (dias corridos)	6	Percentual por antecipação dia útil	Qualquer Domínio	Qualquer Domínio
4	Percentual ao ano (dias corridos)	0	Isento	Qualquer Domínio	Qualquer Domínio
4	Percentual ao ano (dias corridos)	1	Valor Fixo até a data informada	Qualquer Domínio	Qualquer Domínio
4	Percentual ao ano (dias corridos)	2	Percentual até a data informada	Qualquer Domínio	Qualquer Domínio
4	Percentual ao ano (dias corridos)	3	Valor por antecipação dia corrido	Qualquer Domínio	Qualquer Domínio
4	Percentual ao ano (dias corridos)	5	Percentual por antecipação dia corrido	Qualquer Domínio	Qualquer Domínio
4	Percentual ao ano (dias corridos)	4	Valor por antecipação dia útil	Qualquer Domínio	Qualquer Domínio
4	Percentual ao ano (dias corridos)	6	Percentual por antecipação dia útil	Qualquer Domínio	Qualquer Domínio
5	Isento	0	Isento	Qualquer Domínio	Qualquer Domínio
5	Isento	1	Valor Fixo até a data informada	Qualquer Domínio	Qualquer Domínio
5	Isento	2	Percentual até a data informada	Qualquer Domínio	Qualquer Domínio
5	Isento	3	Valor por antecipação dia corrido	Qualquer Domínio	Qualquer Domínio

MANUAL DE LEIAUTES DE ARQUIVOS DO DDA DA PLATAFORMA CENTRALIZADA DE RECEBÍVEIS - PCR



DENOMINAÇÃO: Manual de Leiautes de Arquivos do DDA da Plataforma Centralizada de Recebíveis - PCR	CÓDIGO: MAPX-OP16-2009	FOLHA: 42/373
ÁREA EMITENTE: Sistemas TI	VIGÊNCIA: 30/03/2022 a 30/04/2023	VERSÃO: 4.2.0

5	Isento	5	Percentual por antecipação dia corrido	Qualquer Domínio	Qualquer Domínio
5	Isento	4	Valor por antecipação dia útil	Qualquer Domínio	Qualquer Domínio
5	Isento	6	Percentual por antecipação dia útil	Qualquer Domínio	Qualquer Domínio
6	Valor (dia útil)	0	Isento	Qualquer Domínio	Qualquer Domínio
6	Valor (dia útil)	1	Valor Fixo até a data informada	Qualquer Domínio	Qualquer Domínio
6	Valor (dia útil)	2	Percentual até a data informada	Qualquer Domínio	Qualquer Domínio
6	Valor (dia útil)	3	Valor por antecipação dia corrido	Qualquer Domínio	Qualquer Domínio
6	Valor (dia útil)	5	Percentual por antecipação dia corrido	Qualquer Domínio	Qualquer Domínio
6	Valor (dia útil)	4	Valor por antecipação dia útil	Qualquer Domínio	Qualquer Domínio
6	Valor (dia útil)	6	Percentual por antecipação dia útil	Qualquer Domínio	Qualquer Domínio
7	Percentual ao dia (dias úteis)	0	Isento	Qualquer Domínio	Qualquer Domínio
7	Percentual ao dia (dias úteis)	1	Valor Fixo até a data informada	Qualquer Domínio	Qualquer Domínio
7	Percentual ao dia (dias úteis)	2	Percentual até a data informada	Qualquer Domínio	Qualquer Domínio
7	Percentual ao dia (dias úteis)	3	Valor por antecipação dia corrido	Qualquer Domínio	Qualquer Domínio
7	Percentual ao dia (dias úteis)	5	Percentual por antecipação dia corrido	Qualquer Domínio	Qualquer Domínio
7	Percentual ao dia (dias úteis)	4	Valor por antecipação dia útil	Qualquer Domínio	Qualquer Domínio
7	Percentual ao dia (dias úteis)	6	Percentual por antecipação dia útil	Qualquer Domínio	Qualquer Domínio
8	Percentual ao mês (dias úteis)	0	Isento	Qualquer Domínio	Qualquer Domínio
8	Percentual ao mês (dias úteis)	1	Valor Fixo até a data informada	Qualquer Domínio	Qualquer Domínio
8	Percentual ao mês (dias úteis)	2	Percentual até a data informada	Qualquer Domínio	Qualquer Domínio

MANUAL DE LEIAUTES DE ARQUIVOS DO DDA DA PLATAFORMA CENTRALIZADA DE RECEBÍVEIS - PCR

DENOMINAÇÃO: Manual de Leiautes de Arquivos do DDA da Plataforma Centralizada de Recebíveis - PCR	CÓDIGO: MAPX-OP16-2009	FOLHA: 43/373
ÁREA EMITENTE: Sistemas TI	VIGÊNCIA: 30/03/2022 a 30/04/2023	VERSÃO: 4.2.0



8	Percentual ao mês (dias úteis)	3	Valor por antecipação dia corrido	Qualquer Domínio	Qualquer Domínio
8	Percentual ao mês (dias úteis)	5	Percentual por antecipação dia corrido	Qualquer Domínio	Qualquer Domínio
8	Percentual ao mês (dias úteis)	4	Valor por antecipação dia útil	Qualquer Domínio	Qualquer Domínio
8	Percentual ao mês (dias úteis)	6	Percentual por antecipação dia útil	Qualquer Domínio	Qualquer Domínio
9	Percentual ao ano (dias úteis)	0	Isento	Qualquer Domínio	Qualquer Domínio
9	Percentual ao ano (dias úteis)	1	Valor Fixo até a data informada	Qualquer Domínio	Qualquer Domínio
9	Percentual ao ano (dias úteis)	2	Percentual até a data informada	Qualquer Domínio	Qualquer Domínio
9	Percentual ao ano (dias úteis)	3	Valor por antecipação dia corrido	Qualquer Domínio	Qualquer Domínio
9	Percentual ao ano (dias úteis)	5	Percentual por antecipação dia corrido	Qualquer Domínio	Qualquer Domínio
9	Percentual ao ano (dias úteis)	4	Valor por antecipação dia útil	Qualquer Domínio	Qualquer Domínio
9	Percentual ao ano (dias úteis)	6	Percentual por antecipação dia útil	Qualquer Domínio	Qualquer Domínio

- 26- Para Boletos de Pagamento a vencer em que a regra do desconto e/ou os valores são modificados diariamente, como por exemplo, Boletos de Pagamento que variam conforme algum indexador da Instituição, o participante deve encaminhar Boleto de Pagamento com o tipo de modelo de cálculo igual a “03” – Cálculo complexo antes e pós vencimento.
- 27- Deve ser concedido o desconto somente antes da data de vencimento, a data do desconto deve ser sempre menor que a data de vencimento.
- 28- O Grupo de Cálculo é obrigatório se o Boleto de Pagamento está vencido cujo modelo de cálculo é diferente de padronizado.
- a. Para que os Participantes Recebedores possam controlar feriados locais, será possível que o participante destinatário informe mais de um grupo de cálculo para os tipos de modelos de cálculo: 02 – “Cálculo complexo pós vencimento”. Neste grupo o participante deve obrigatoriamente informar os encargos e valor total atualizado para o dia útil vigente e no máximo 5 dias úteis (não será considerado dia útil: finais de semana e feriado nacional), desde que o Boleto de Pagamento esteja vencido para estas datas anteriores.
- 29- O Grupo de cálculo é obrigatório para Boletos de Pagamento a vencer, apenas para os Boletos de Pagamento que tem a característica de valor calculado diariamente por algum indexador

MANUAL DE LEIAUTES DE ARQUIVOS DO DDA DA PLATAFORMA CENTRALIZADA DE RECEBÍVEIS - PCR

DENOMINAÇÃO: Manual de Leiautes de Arquivos do DDA da Plataforma Centralizada de Recebíveis - PCR	CÓDIGO: MAPX-OP16-2009	FOLHA: 44/373
ÁREA EMITENTE: Sistemas TI	VIGÊNCIA: 30/03/2022 a 30/04/2023	VERSÃO: 4.2.0



ou variação de moeda diária, neste caso um tipo específico deve ser utilizado.

- a. No tipo de modelo de cálculo 03 – “Cálculo complexo antes e pós vencimento”, deve obrigatoriamente ter uma validade de cálculo. Diante disto mesmo para Boletos de Pagamento a vencer o grupo de cálculo será obrigatório, e a data de validade de cálculo sempre será igual à data de validade de cálculo, ou seja, após as 23:50 a data de validade de cálculo corresponderá a D+1 útil. Caso ele não envie o grupo de cálculo na inclusão do Boleto de Pagamento, esta será rejeitada.
- 30- Quando informado o grupo de cálculo, a data de validade de cálculo deve atender as seguintes restrições:
- a. Não será possível conter duplicidade de datas de validade de cálculo no grupo de cálculo
 - b. Ao menos uma data de validade de cálculo deve ser igual a data de validade de cálculo vigente no sistema.
 - c. Não será permitido informar datas de validade de cálculo futuras
 - d. As datas de validade de cálculo informadas não podem corresponder a feriados nacionais ou finais de semana.
- 31- Desde 01/06/2015 tornou-se obrigatório o CPF ou o CNPJ do Cliente Pagador para emissão de Boleto de Pagamento, sem esta informação a inclusão será rejeitada.
- 32- CPF ou CNPJ dos clientes beneficiários original e final serão validados no momento da inclusão. Caso ele não possua um cadastro prévio na base centralizada ou esteja com a situação inapto ou excluído na Instituição Emissora do Boleto de Pagamento, a inclusão será rejeitada.
- 33- O tipo de autorização para recebimento de valor divergente orienta a Instituição Receptora a acatar um pagamento em acordo com o esperado pelo Cliente Beneficiário, ou seja, este campo deve representar se o Cliente Beneficiário/Instituição para o Boleto de Pagamento em questão acata um pagamento de qualquer valor independentemente do valor nominal, ou calculado com acréscimo dos encargos e dedução do desconto e batimento ou se aceita um valor entre o mínimo e o máximo ou até mesmo se para o Boleto de Pagamento em questão o Cliente Beneficiário/Instituição não autoriza nenhum pagamento diferente do calculado para a data em questão. Esta tag pode ser utilizada pelo cliente ou pela modalidade e tipo de carteira interna da Instituição.
- a. Quando houver o preenchimento desta tag indicando que a Instituição receptora pode acatar qualquer valor, os campos de valor mínimo e valor máximo se preenchidos são meramente informativos para caráter de apresentação e não devem ser considerados para validação de valor de pagamento, ou seja, a Instituição poderá receber qualquer valor.
- 34- É importante que as informações de desconto, abatimento, de juros, multa, valor nominal, máximo, mínimo, nominal, data de vencimento e limite sejam atualizadas quando necessário, pois tais informações são necessárias para validar o valor do Boleto de Pagamento vigente para a data do pagamento. É necessário ressaltar que o VR Boleto equivale ao valor total para pagamento considerando a dedução de desconto e abatimento

MANUAL DE LEIAUTES DE ARQUIVOS DO DDA DA PLATAFORMA CENTRALIZADA DE RECEBÍVEIS - PCR

DENOMINAÇÃO: Manual de Leiautes de Arquivos do DDA da Plataforma Centralizada de Recebíveis - PCR	CÓDIGO: MAPX-OP16-2009	FOLHA: 45/373
ÁREA EMITENTE: Sistemas TI	VIGÊNCIA: 30/03/2022 a 30/04/2023	VERSÃO: 4.2.0



e acréscimos de encargos.

- 35- O campo bloqueio para pagamento é de uso restrito da Instituição Destinatária, para indicar que houve o envio para protesto e estão aguardando a confirmação do cartório para serem baixados e para impedir o pagamento dos Boletos de Pagamento em aberto dos clientes beneficiários que foram identificados com fraude comprovada até que seja possível baixar efetivamente todos os Boletos de Pagamento.
- 36- Para evitar que os participantes encaminhem toda a manutenção dos Boletos de Pagamento já existentes no DDA, os Boletos de Pagamento em aberto no produto DDA terão os novos campos atualizados da seguinte forma:
- O campo que representava se o cliente autorizava ou não um pagamento com um valor diferente do calculado, era a tag Indicador Autorização Valor a Cobrar. Esta tag será excluída.
 - Os Boletos de Pagamento que tiverem a marcação com o valor = 'N' será refletido no campo: Tipo autorização recebimento valor divergente com o valor = 'Não aceita pagamento com valor divergente.'
 - Os Boletos de Pagamento que tiverem a marcação com o valor = 'S' e se foi informado o valor mínimo, será refletido no campo: Tipo autorização recebimento valor divergente com o valor = 'Entre o mínimo e o máximo'.
 - Os Boletos de Pagamento que tiverem a marcação com o valor = 'S' e se não foi informado o valor mínimo, será refletido no campo: Tipo autorização recebimento valor divergente com o valor = 'Qualquer valor'.
 - O campo de bloqueio para pagamento será atualizado com o valor = 'N', ou seja, permitido que todos os Boletos de Pagamento em aberto no DDA possam ser pagos. Os Boletos de Pagamento que existirem no DDA e que por ventura não possam ser pagos, o participante deverá encaminhar a atualização dos mesmos após a data de implantação da fase II.
 - Atualmente no DDA, a base contempla a informação do código de barras, porém este campo estava com a nomenclatura incorreta e será renomeado de NumLinhaDigtlvl para CodBarras.
 - O valor mínimo e máximo do Boleto de Pagamento já existente no produto DDA, se existirem o seu tipo será considerado como valor.
 - O tipo de modelo de cálculo 00 só foi permitido para os Boletos de Pagamento já inseridos no DDA, para Boletos de Pagamento emitidos até 16.03.2012. O tipo de modelo de cálculo 00 não contem as instruções necessárias para apurar os encargos após o vencimento ou conceder o desconto sistêmico, neste caso é de responsabilidade da Instituição Destinatária que após o vencimento envie obrigatoriamente os dados atualizados a fim de permitir o pagamento interbancário com as devidas consistências. Para estes Boletos de Pagamento o tipo de modelo de cálculo será atualizado para 03 – Participante destinatário calcula títulos vencidos e a vencer, pois algumas informações de desconto podem não ter sido incluídas no grupo corretamente e terem sido registradas indevidamente apenas no campo texto

MANUAL DE LEIAUTES DE ARQUIVOS DO DDA DA PLATAFORMA CENTRALIZADA DE RECEBÍVEIS - PCR

DENOMINAÇÃO: Manual de Leiautes de Arquivos do DDA da Plataforma Centralizada de Recebíveis - PCR	CÓDIGO: MAPX-OP16-2009	FOLHA: 46/373
ÁREA EMITENTE: Sistemas TI	VIGÊNCIA: 30/03/2022 a 30/04/2023	VERSÃO: 4.2.0



informativo do cliente cedente, impedindo que seja concedido o desconto e validado sistemicamente.

- 37- Não será mais possível incluir Boletos de Pagamento com o tipo de modelo de cálculo 00. Caso ocorram novas inclusões deste tipo serão rejeitadas.
- 38- O código de barras com as 44 posições, na sua completude não pode ser duplicado para a Instituição emissora. Sua reutilização será possível após a baixa efetiva do Boleto de Pagamento.
- 39- O Valor de abatimento, se informado pela Participante Destinatário será considerado na dedução do valor total a cobrar antes e após o vencimento do Boleto de Pagamento.
- 40- O valor de abatimento e o valor do desconto se informados, sua somatória não pode ser igual ou superior ao valor nominal do Boleto de Pagamento.
- 41- Quando for informado que o Boleto de Pagamento permite pagamentos parciais, o campo que determina quantidade permitidas para pagamentos parciais será obrigatório. Inicialmente será parametrizado em 99 a quantidade máxima de pagamentos parciais que o Boleto de Pagamento pode assumir e o campo tipo de recebimento de valor divergente não poderá assumir o domínio que corresponde ao valor: 'Não aceita pagamento com valor divergente'.
- 42- Se a tag quantidade de parcelas permitidas para pagamento parcial for informada na inclusão, seu conteúdo será passível de alteração, somente se a nova quantidade não for inferior a quantidade total de pagamentos parciais já registrados. Caso seja necessária esta redução, será necessária uma instrução de baixa efetiva para o Boleto de Pagamento e outra nova inclusão pode ser realizada após o período acordado para reuso do código de barras.
- 43- Caso o limite para pagamentos parciais já tenha sido atingido, a Instituição deve comandar uma instrução de alteração da data de vencimento, valor e ou da data limite, a fim de limpar histórico de pagamentos, situação em que a quantidade informada para pagamentos parciais fica totalmente disponível para nova utilização.
- 44- A data de vencimento e limite para pagamento são obrigatórias para os tipos de modelo de cálculo 01, 02 e 03.
- 45- O valor Zero na tag de quantidade de dias para protesto, representa protesto imediato. A Instituição destinatária não deve informar a tag de quantidade de dias para protesto no leiaute do cadastro do Boleto de Pagamento quando este não for passível de protesto.
- 46- Para o tipo de modelo de cálculo 01 a Instituição recebedora deve calcular o saldo para pagamento parcial mediante os valores de baixas efetivas parciais e operacionais já distribuídos (lembrando que a operacional só é válida enquanto não houve a confirmação da efetiva no prazo estabelecido), para os tipos de modelo de cálculo 02 e 03, as instruções de pagamento devem ser atualizadas, de modo que o valor nominal, mínimo, máximo e grupo de cálculo de desconto reflitam o saldo que o Cliente Beneficiário autoriza o pagamento.
- 47- Os Boletos de Pagamento já existentes no DDA com barras duplicadas devem ser avaliados pelas instituições emissoras, devendo permanecer apenas um ativo até a data acordada para início da primeira consulta na base centralizada. Caso o participante não realize a baixa, o sistema fará a baixa dos dois Boletos de Pagamento automaticamente pelo motivo de barra

MANUAL DE LEIAUTES DE ARQUIVOS DO DDA DA PLATAFORMA CENTRALIZADA DE RECEBÍVEIS - PCR

DENOMINAÇÃO: Manual de Leiautes de Arquivos do DDA da Plataforma Centralizada de Recebíveis - PCR	CÓDIGO: MAPX-OP16-2009	FOLHA: 47/373
ÁREA EMITENTE: Sistemas TI	VIGÊNCIA: 30/03/2022 a 30/04/2023	VERSÃO: 4.2.0



em duplicidade.

- 48- Se o Boleto de Pagamento estiver vencido, mesmo que informado o valor máximo, o sistema deve considerar o valor calculado caso este seja superior ao valor máximo e o desconto também prevalece sobre o valor mínimo.
- 49- A seguir as regras para preenchimento de um Boleto de Pagamento de cartão de crédito
- Código da espécie do Boleto de Pagamento igual a 31
 - Tipo de modelo de cálculo = “01 - Instituição recebedora calcula títulos a vencer e vencidos”
 - Indicador de pagamento parcial = “Sim”
 - Tipo de autorização para recebimento de valor divergente = “01 – Qualquer valor”
 - Valor mínimo é obrigatório e máximo opcional
 - Valor nominal do Boleto de Pagamento maior ou igual ao valor mínimo
 - Baixa por decurso de prazo após 7 dias da data de limite para pagamento
- 50- A seguir as regras para preenchimento de um Boleto de Pagamento de proposta
- Código da espécie do Boleto de Pagamento igual a 32
 - Tipo de modelo de cálculo = “01 - Instituição recebedora calcula títulos a vencer e vencidos”.
 - Isento de juros e multa
- 51- As datas de vencimento e de limite para pagamento poderão ser alteradas pelo emissor
- 52- Para quando o tipo de pagamento do Boleto de Pagamento for igual a carnê será obrigatório que o participante preencha a quantidade total de parcelas e número de parcela que o Boleto de Pagamento representa. Estas informações serão informativas e não terão validações específicas ou de unicidade.
- 53- Na resposta de sucesso serão gerados: o número de controle da CIP que representa um número de protocolo do processamento da requisição, um número de identificação do cliente Boleto de Pagamento que será único para cada Instituição e um número de referência do cadastro do Boleto de Pagamento único para cada requisição de manutenção processada com sucesso no cadastro do Boleto de Pagamento.
- 54- O número de identificação do Boleto de Pagamento e o número de referência do cadastro do Boleto de Pagamento devem ser armazenados pela Instituição pois serão obrigatórios para manutenções posteriores, como por exemplo, alterações, baixa operacional, baixa efetiva.

Nome do Arquivo: Inclusão de boletos de pagamento

Código do Arquivo: ADDA101

Emissor: Participante
Destinatário

Destinatário: DDA

Seq.

Tag

Nome do Campo

Mult.

OU

<ADDA101>

1

<Grupo_ADDA101_Tit>

Grupo Título

[0..n]

MANUAL DE LEIAUTES DE ARQUIVOS DO DDA DA PLATAFORMA CENTRALIZADA DE RECEBÍVEIS - PCR

DENOMINAÇÃO: Manual de Leiautes de Arquivos do DDA da Plataforma Centralizada de Recebíveis - PCR	CÓDIGO: MAPX-OP16-2009	FOLHA: 48/373
ÁREA EMITENTE: Sistemas TI	VIGÊNCIA: 30/03/2022 a 30/04/2023	VERSÃO: 4.2.0



2	<NumCtrlReqPart>	Número Controle Requisição Participante	[1..1]
3	<ISPBPartDestinatarioPrincipal>	ISPB Participante Destinatário Principal	[1..1]
4	<ISPBPartDestinatarioAdmtd>	ISPB Participante Destinatário Administrado	[1..1]
5	<CodPartDestinatario>	Código Participante Destinatário	[0..1]
6	<TpPessoaBenfcrioOr>	Tipo Pessoa Beneficiário Original	[1..1]
7	<CNPJ_CPFBenfcrioOr>	CNPJ ou CPF Beneficiário Original	[1..1]
8	<Nom_RzSocBenfcrioOr>	Nome ou Razão Social Beneficiário Original	[1..1]
9	<NomFantsBenfcrioOr>	Nome Fantasia Beneficiário Original	[0..1]
10	<LogradBenfcrioOr>	Logradouro Beneficiário Original	[0..1]
11	<CidBenfcrioOr>	Cidade Beneficiário Original	[0..1]
12	<UFBenfcrioOr>	UF Beneficiário Original	[0..1]
13	<CEPBenfcrioOr>	CEP Beneficiário Original	[0..1]
14	<TpPessoaBenfcrioFinl>	Tipo Pessoa Beneficiário Final	[0..1]
15	<CNPJ_CPFBenfcrioFinl>	CNPJ ou CPF Beneficiário Final	[0..1]
16	<Nom_RzSocBenfcrioFinl>	Nome ou Razão Social Beneficiário Final	[0..1]
17	<NomFantsBenfcrioFinl>	Nome Fantasia Beneficiário Final	[0..1]
18	<TpPessoaPagdr>	Tipo Pessoa Pagador	[1..1]
19	<CNPJ_CFPagdr>	CNPJ ou CPF Pagador	[1..1]
20	<Nom_RzSocPagdr>	Nome ou Razão Social Pagador	[1..1]
21	<NomFantsPagdr>	Nome Fantasia Pagador	[0..1]
22	<LogradPagdr>	Logradouro Pagador	[0..1]
23	<CidPagdr>	Cidade Pagador	[0..1]
24	<UFPagdr>	UF Pagador	[0..1]
25	<CEPPagdr>	CEP Pagador	[0..1]
26	<TpIdenticSacdrAvalst>	Tipo Identificação Sacador Avalista	[1..1]
27	<IdenticSacdrAvalst>	Identificação Sacador Avalista	[0..1]
28	<Nom_RzSocSacdrAvalst>	Nome ou Razão Social Sacador Avalista	[0..1]
29	<CodCartTit>	Código Carteira Título	[1..1]
30	<CodMoedaCNAB>	Código Moeda CNAB	[1..1]
31	<IdentdNossoNum>	Identificador Nosso Número	[1..1]
32	<NumCodBarras>	Número Código Barras	[1..1]
33	<NumLinhaDigtl>	Número Linha Digitável	[1..1]
34	<DtVencTit>	Data Vencimento Título	[0..1]

MANUAL DE LEIAUTES DE ARQUIVOS DO DDA DA PLATAFORMA CENTRALIZADA DE RECEBÍVEIS - PCR

DENOMINAÇÃO: Manual de Leiautes de Arquivos do DDA da Plataforma Centralizada de Recebíveis - PCR	CÓDIGO: MAPX-OP16-2009	FOLHA: 49/373
ÁREA EMITENTE: Sistemas TI	VIGÊNCIA: 30/03/2022 a 30/04/2023	VERSÃO: 4.2.0



35	<VlrTit>	Valor Título	[1..1]
36	<NumDocTit>	Número Documento Título	[0..1]
37	<CodEspTit>	Código Espécie Título	[1..1]
38	<DtEmsTit>	Data Emissão Título	[1..1]
39	<QtdDiaPrott>	Quantidade Dias Protesto	[0..1]
40	<DtLimPgtoTit>	Data Limite Pagamento Título	[0..1]
41	<TpPgtoTit>	Tipo Pagamento Título	[1..1]
42	<NumParcl>	Número Parcela	[0..1]
43	<QtdTotParcl>	Quantidade Total Parcela	[0..1]
44	<IndrTitNegcd>	Indicador Título Negociado	[1..1]
45	<IndrBloqPgto>	Indicador Bloqueio Pagamento	[1..1]
46	<IndrPgtoParcl>	Indicador Pagamento Parcial	[1..1]
47	<QtdPgtoParcl>	Quantidade Pagamento Parcial	[0..1]
48	<VlrAbattTit>	Valor Abatimento Título	[1..1]
49	<Grupo_ADDA101_JurosTit>	Grupo Juros Título	[0..1]
50	<DtJurosTit>	Data Juros Título	[0..1]
51	<CodJurosTit>	Código Juros Título	[1..1]
52	<Vlr_PercJurosTit>	Valor ou Percentual Juros Título	[1..1]
53	</Grupo_ADDA101_JurosTit>	Fim Grupo Juros Título	[0..1]
54	<Grupo_ADDA101_MultaTit>	Grupo Multa Título	[0..1]
55	<DtMultaTit>	Data Multa Título	[0..1]
56	<CodMultaTit>	Código Multa Título	[1..1]
57	<Vlr_PercMultaTit>	Valor ou Percentual Multa Título	[1..1]
58	</Grupo_ADDA101_MultaTit>	Fim Grupo Multa Título	[0..1]
59	<Grupo_ADDA101_DesctTit>	Grupo Desconto Título	[0..3]
60	<DtDesctTit>	Data Desconto Título	[0..1]
61	<CodDesctTit>	Código Desconto Título	[1..1]
62	<Vlr_PercDesctTit>	Valor ou Percentual Desconto Título	[1..1]
63	</Grupo_ADDA101_DesctTit>	Fim Grupo Desconto Título	[0..3]
64	<Grupo_ADDA101_NotaFis>	Grupo Nota Fiscal	[0..30]
65	<NumNotaFis>	Número Nota Fiscal	[1..1]
66	<DtEmsNotaFis>	Data Emissão Nota Fiscal	[1..1]
67	<VlrNotaFis>	Valor Nota Fiscal	[1..1]

MANUAL DE LEIAUTES DE ARQUIVOS DO DDA DA PLATAFORMA CENTRALIZADA DE RECEBÍVEIS - PCR



DENOMINAÇÃO: Manual de Leiautes de Arquivos do DDA da Plataforma Centralizada de Recebíveis - PCR	CÓDIGO: MAPX-OP16-2009	FOLHA: 50/373
ÁREA EMITENTE: Sistemas TI	VIGÊNCIA: 30/03/2022 a 30/04/2023	VERSÃO: 4.2.0

68	</Grupo_ADDA101_NotaFis>	Fim Grupo Nota Fiscal	[0..30]
69	<TpVlr_PercMinTit>	Tipo Valor ou Percentual Mínimo Título	[0..1]
70	<Vlr_PercMinTit>	Valor ou Percentual Mínimo Título	[0..1]
71	<TpVlr_PercMaxTit>	Tipo Valor ou Percentual Máximo Título	[0..1]
72	<Vlr_PercMaxTit>	Valor ou Percentual Máximo Título	[0..1]
73	<TpModlCalc>	Tipo Modelo Cálculo	[1..1]
74	<TpAutcRechtVlrDivgte>	Tipo Autorização Recebimento Valor Divergente	[1..1]
75	<Grupo_ADDA101_Calc>	Grupo Cálculo	[0..n]
76	<VlrCalcdJuros>	Valor Calculado Juros	[1..1]
77	<VlrCalcdMulta>	Valor Calculado Multa	[1..1]
78	<VlrCalcdDesct>	Valor Calculado Desconto	[1..1]
79	<VlrTotCobrar>	Valor Total Cobrar	[1..1]
80	<DtValiddCalc>	Data Validade Cálculo	[1..1]
81	</Grupo_ADDA101_Calc>	Fim Grupo Cálculo	[0..n]
82	<TxtInfBenfcrio>	Texto Informação Beneficiário	[0..100]
83	</Grupo_ADDA101_Tit> </ADDA101>	Fim Grupo Título	[0..n]

Arquivo ADDA101RET – Resposta ao Requisitante de inclusão de boletos de pagamento

Descrição: DDA retorna resultado de processamento

Nome do Arquivo: Resposta ao Requisitante de inclusão de boletos de pagamento

Código do Arquivo: ADDA101RET **Emissor:** DDA **Destinatário:** Participante Destinatário

Seq.	Tag	Nome do Campo	Mult.	OU
	<ADDA101RET>			
1	<Grupo_ADDA101RET_TitActo>	Grupo Título Aceito	[0..n]	
2	<NumCtrlReqPart>	Número Controle Requisição Participante	[1..1]	
3	<ISPBPartDestinatarioPrincipal>	ISPB Participante Destinatário Principal	[1..1]	
4	<ISPBPartDestinatarioAdmtd>	ISPB Participante Destinatário Administrado	[1..1]	
5	<NumIdentcTit>	Número Identificação Título	[1..1]	
6	<NumRefAtlCadTit>	Número Referência Atual Cadastro Título	[1..1]	

MANUAL DE LEIAUTES DE ARQUIVOS DO DDA DA PLATAFORMA CENTRALIZADA DE RECEBÍVEIS - PCR

DENOMINAÇÃO: Manual de Leiautes de Arquivos do DDA da Plataforma Centralizada de Recebíveis - PCR	CÓDIGO: MAPX-OP16-2009	FOLHA: 51/373
ÁREA EMITENTE: Sistemas TI	VIGÊNCIA: 30/03/2022 a 30/04/2023	VERSÃO: 4.2.0



7	<NumSeqAtlzCadTit>	Número Sequência Atualização Cadastro Título	[1..1]
8	<NumCtrlDDA>	Número Controle DDA	[1..1]
9	<NumCodBarras>	Número Código Barras	[1..1]
10	</Grupo_ADDA101RET_TitActo>	Fim Grupo Título Aceito	[0..n]
11	<Grupo_ADDA101RET_TitRecsd>	Grupo Título Recusado	[0..n]
12	<NumCtrlReqPart>	Número Controle Requisição Participante	[1..1]
13	<ISPBPartDestinatarioPrincipal>	ISPB Participante Destinatário Principal	[1..1]
14	<ISPBPartDestinatarioAdmtd>	ISPB Participante Destinatário Administrado	[1..1]
15	<CodPartDestinatario>	Código Participante Destinatário	[0..1]
16	<TpPessoaBenfcrioOr>	Tipo Pessoa Beneficiário Original	[1..1]
17	<CNPJ_CPFBenfcrioOr>	CNPJ ou CPF Beneficiário Original	[1..1]
18	<Nom_RzSocBenfcrioOr>	Nome ou Razão Social Beneficiário Original	[1..1]
19	<NomFantsBenfcrioOr>	Nome Fantasia Beneficiário Original	[0..1]
20	<LogradBenfcrioOr>	Logradouro Beneficiário Original	[0..1]
21	<CidBenfcrioOr>	Cidade Beneficiário Original	[0..1]
22	<UFBenfcrioOr>	UF Beneficiário Original	[0..1]
23	<CEPBenfcrioOr>	CEP Beneficiário Original	[0..1]
24	<TpPessoaBenfcrioFinl>	Tipo Pessoa Beneficiário Final	[0..1]
25	<CNPJ_CPFBenfcrioFinl>	CNPJ ou CPF Beneficiário Final	[0..1]
26	<Nom_RzSocBenfcrioFinl>	Nome ou Razão Social Beneficiário Final	[0..1]
27	<NomFantsBenfcrioFinl>	Nome Fantasia Beneficiário Final	[0..1]
28	<TpPessoaPagdr>	Tipo Pessoa Pagador	[1..1]
29	<CNPJ_CPFPagdr>	CNPJ ou CPF Pagador	[1..1]
30	<Nom_RzSocPagdr>	Nome ou Razão Social Pagador	[1..1]
31	<NomFantsPagdr>	Nome Fantasia Pagador	[0..1]
32	<LogradPagdr>	Logradouro Pagador	[0..1]
33	<CidPagdr>	Cidade Pagador	[0..1]
34	<UFPagdr>	UF Pagador	[0..1]
35	<CEPPagdr>	CEP Pagador	[0..1]
36	<TpIdentcSacdrAvalst>	Tipo Identificação Sacador Avalista	[1..1]
37	<IdentcSacdrAvalst>	Identificação Sacador Avalista	[0..1]
38	<Nom_RzSocSacdrAvalst>	Nome ou Razão Social Sacador Avalista	[0..1]

MANUAL DE LEIAUTES DE ARQUIVOS DO DDA DA PLATAFORMA CENTRALIZADA DE RECEBÍVEIS - PCR

DENOMINAÇÃO: Manual de Leiautes de Arquivos do DDA da Plataforma Centralizada de Recebíveis - PCR	CÓDIGO: MAPX-OP16-2009	FOLHA: 52/373
ÁREA EMITENTE: Sistemas TI	VIGÊNCIA: 30/03/2022 a 30/04/2023	VERSÃO: 4.2.0



39	<CodCartTit>	Código Carteira Título	[1..1]
40	<CodMoedaCNAB>	Código Moeda CNAB	[1..1]
41	<IdentdNossoNum>	Identificador Nosso Número	[1..1]
42	<NumCodBarras>	Número Código Barras	[1..1]
43	<NumLinhaDigtl>	Número Linha Digitável	[1..1]
44	<DtVencTit>	Data Vencimento Título	[0..1]
45	<VlrTit>	Valor Título	[1..1]
46	<NumDocTit>	Número Documento Título	[0..1]
47	<CodEspTit>	Código Espécie Título	[1..1]
48	<DtEmsTit>	Data Emissão Título	[1..1]
49	<QtdDiaPrott>	Quantidade Dias Protesto	[0..1]
50	<DtLimPgtoTit>	Data Limite Pagamento Título	[0..1]
51	<TpPgtoTit>	Tipo Pagamento Título	[1..1]
52	<NumParcl>	Número Parcela	[0..1]
53	<QtdTotParcl>	Quantidade Total Parcela	[0..1]
54	<IndrTitNegcd>	Indicador Título Negociado	[1..1]
55	<IndrBloqPgto>	Indicador Bloqueio Pagamento	[1..1]
56	<IndrPgtoParcl>	Indicador Pagamento Parcial	[1..1]
57	<QtdPgtoParcl>	Quantidade Pagamento Parcial	[0..1]
58	<VlrAbattTit>	Valor Abatimento Título	[1..1]
59	<Grupo_ADDA101_JurosTit>	Grupo Juros Título	[0..1]
60	<DtJurosTit>	Data Juros Título	[0..1]
61	<CodJurosTit>	Código Juros Título	[1..1]
62	<Vlr_PercJurosTit>	Valor ou Percentual Juros Título	[1..1]
63	</Grupo_ADDA101_JurosTit>	Fim Grupo Juros Título	[0..1]
64	<Grupo_ADDA101_MultaTit>	Grupo Multa Título	[0..1]
65	<DtMultaTit>	Data Multa Título	[0..1]
66	<CodMultaTit>	Código Multa Título	[1..1]
67	<Vlr_PercMultaTit>	Valor ou Percentual Multa Título	[1..1]
68	</Grupo_ADDA101_MultaTit>	Fim Grupo Multa Título	[0..1]
69	<Grupo_ADDA101_DesctTit>	Grupo Desconto Título	[0..3]
70	<DtDesctTit>	Data Desconto Título	[0..1]
71	<CodDesctTit>	Código Desconto Título	[1..1]

MANUAL DE LEIAUTES DE ARQUIVOS DO DDA DA PLATAFORMA CENTRALIZADA DE RECEBÍVEIS - PCR

DENOMINAÇÃO: Manual de Leiautes de Arquivos do DDA da Plataforma Centralizada de Recebíveis - PCR	CÓDIGO: MAPX-OP16-2009	FOLHA: 53/373
ÁREA EMITENTE: Sistemas TI	VIGÊNCIA: 30/03/2022 a 30/04/2023	VERSÃO: 4.2.0



72	<Vlr_PercDesctTit>	Valor ou Percentual Desconto Título	[1..1]
73	</Grupo_ADDA101_DesctTit>	Fim Grupo Desconto Título	[0..3]
74	<Grupo_ADDA101_NotaFis>	Grupo Nota Fiscal	[0..30]
75	<NumNotaFis>	Número Nota Fiscal	[1..1]
76	<DtEmsNotaFis>	Data Emissão Nota Fiscal	[1..1]
77	<VlrNotaFis>	Valor Nota Fiscal	[1..1]
78	</Grupo_ADDA101_NotaFis>	Fim Grupo Nota Fiscal	[0..30]
79	<TpVlr_PercMinTit>	Tipo Valor ou Percentual Mínimo Título	[0..1]
80	<Vlr_PercMinTit>	Valor ou Percentual Mínimo Título	[0..1]
81	<TpVlr_PercMaxTit>	Tipo Valor ou Percentual Máximo Título	[0..1]
82	<Vlr_PercMaxTit>	Valor ou Percentual Máximo Título	[0..1]
83	<TpModlCalc>	Tipo Modelo Cálculo	[1..1]
84	<TpAutcRecbtVlrDivgte>	Tipo Autorização Recebimento Valor Divergente	[1..1]
85	<Grupo_ADDA101_Calc>	Grupo Cálculo	[0..n]
86	<VlrCalcdJuros>	Valor Calculado Juros	[1..1]
87	<VlrCalcdMulta>	Valor Calculado Multa	[1..1]
88	<VlrCalcdDesct>	Valor Calculado Desconto	[1..1]
89	<VlrTotCobrar>	Valor Total Cobrar	[1..1]
90	<DtValiddCalc>	Data Validade Cálculo	[1..1]
91	</Grupo_ADDA101_Calc>	Fim Grupo Cálculo	[0..n]
92	<TxtInfBenfcrio>	Texto Informação Beneficiário	[0..100]
93	</Grupo_ADDA101RET_TitRecsd > </ADD101RET>	Fim Grupo Título Recusado	[0..n]

6.7 Arquivo ADDA101RR2 – Aviso a Terceiros sobre inclusão de boletos de pagamento

Descrição: Destinado ao DDA avisar inclusões de boletos de pagamento para os Participantes Recebedores que detêm os clientes pagadores com cadastro ativo.

Observação:

- 1- Se a recepção da inclusão do Boleto de Pagamento, pertencer a um Cliente Pagador que possui um cadastro prévio ativo como um pagador ou como um agregado, optantes do DDA;

MANUAL DE LEIAUTES DE ARQUIVOS DO DDA DA PLATAFORMA CENTRALIZADA DE RECEBÍVEIS - PCR

DENOMINAÇÃO: Manual de Leiautes de Arquivos do DDA da Plataforma Centralizada de Recebíveis - PCR	CÓDIGO: MAPX-OP16-2009	FOLHA: 54/373
ÁREA EMITENTE: Sistemas TI	VIGÊNCIA: 30/03/2022 a 30/04/2023	VERSÃO: 4.2.0



e a inclusão do Boleto de Pagamento tenha sido recepcionada pelo sistema no leiaute de arquivo (ADDA101) a informação será enviada pelo leiaute correspondente via arquivo (ADDA101RR2).

Nome do Arquivo: Aviso a Terceiros sobre inclusão de boletos de pagamento

Código do Arquivo: ADDA101RR2 **Emissor:** DDA **Destinatário:** Participante Receptor

Seq.	Tag	Nome do Campo	Mult.	OU
	<ADDA101RR2>			
1	<Grupo_ADDA101RR2_Tit>	Grupo Título	[1..n]	
2	<ISPBPartPrincipal>	ISPB Participante Principal	[1..1]	
3	<ISPBPartAdmtd>	ISPB Participante Administrado	[1..1]	
4	<NumCtrlDDA>	Número Controle DDA	[1..1]	
5	<NumIdentcTit>	Número Identificação Título	[1..1]	
6	<NumRefAtlCadTit>	Número Referência Atual Cadastro Título	[0..1]	
7	<NumSeqAtlzCadTit>	Número Sequência Atualização Cadastro Título	[1..1]	
8	<ISPBPartDestinatario>	ISPB Participante Destinatário	[1..1]	
9	<CodPartDestinatario>	Código Participante Destinatário	[0..1]	
10	<TpPessoaBenfcrioOr>	Tipo Pessoa Beneficiário Original	[1..1]	
11	<CNPJ_CPFBenfcrioOr>	CNPJ ou CPF Beneficiário Original	[1..1]	
12	<Nom_RzSocBenfcrioOr>	Nome ou Razão Social Beneficiário Original	[1..1]	
13	<NomFantsBenfcrioOr>	Nome Fantasia Beneficiário Original	[0..1]	
14	<LogradBenfcrioOr>	Logradouro Beneficiário Original	[0..1]	
15	<CidBenfcrioOr>	Cidade Beneficiário Original	[0..1]	
16	<UFBenfcrioOr>	UF Beneficiário Original	[0..1]	
17	<CEPBenfcrioOr>	CEP Beneficiário Original	[0..1]	
18	<TpPessoaBenfcrioFinl>	Tipo Pessoa Beneficiário Final	[0..1]	
19	<CNPJ_CPFBenfcrioFinl>	CNPJ ou CPF Beneficiário Final	[0..1]	
20	<Nom_RzSocBenfcrioFinl>	Nome ou Razão Social Beneficiário Final	[0..1]	
21	<NomFantsBenfcrioFinl>	Nome Fantasia Beneficiário Final	[0..1]	
22	<TpPessoaPagdr>	Tipo Pessoa Pagador	[1..1]	
23	<CNPJ_CPFPagdr>	CNPJ ou CPF Pagador	[1..1]	
24	<Nom_RzSocPagdr>	Nome ou Razão Social Pagador	[1..1]	

MANUAL DE LEIAUTES DE ARQUIVOS DO DDA DA PLATAFORMA CENTRALIZADA DE RECEBÍVEIS - PCR

DENOMINAÇÃO: Manual de Leiautes de Arquivos do DDA da Plataforma Centralizada de Recebíveis - PCR	CÓDIGO: MAPX-OP16-2009	FOLHA: 55/373
ÁREA EMITENTE: Sistemas TI	VIGÊNCIA: 30/03/2022 a 30/04/2023	VERSÃO: 4.2.0



25	<NomFantsPagdr>	Nome Fantasia Pagador	[0..1]
26	<LogradPagdr>	Logradouro Pagador	[0..1]
27	<CidPagdr>	Cidade Pagador	[0..1]
28	<UFPagdr>	UF Pagador	[0..1]
29	<CEPPagdr>	CEP Pagador	[0..1]
30	<TpIdentcSacdrAvalst>	Tipo Identificação Sacador Avalista	[1..1]
31	<IdentcSacdrAvalst>	Identificação Sacador Avalista	[0..1]
32	<Nom_RzSocSacdrAvalst>	Nome ou Razão Social Sacador Avalista	[0..1]
33	<CodCartTit>	Código Carteira Título	[1..1]
34	<CodMoedaCNAB>	Código Moeda CNAB	[1..1]
35	<IdentdNossoNum>	Identificador Nosso Número	[1..1]
36	<NumCodBarras>	Número Código Barras	[1..1]
37	<NumLinhaDigtvl>	Número Linha Digitável	[0..1]
38	<DtVencTit>	Data Vencimento Título	[0..1]
39	<VlrTit>	Valor Título	[1..1]
40	<NumDocTit>	Número Documento Título	[0..1]
41	<CodEspTit>	Código Espécie Título	[1..1]
42	<DtEmsTit>	Data Emissão Título	[1..1]
43	<QtdDiaPrott>	Quantidade Dias Protesto	[0..1]
44	<DtLimPgtoTit>	Data Limite Pagamento Título	[0..1]
45	<TpPgtoTit>	Tipo Pagamento Título	[1..1]
46	<NumParcl>	Número Parcela	[0..1]
47	<QtdTotParcl>	Quantidade Total Parcela	[0..1]
48	<IndrTitNegcd>	Indicador Título Negociado	[1..1]
49	<IndrBloqPgto>	Indicador Bloqueio Pagamento	[1..1]
50	<IndrPgtoParcl>	Indicador Pagamento Parcial	[1..1]
51	<QtdPgtoParcl>	Quantidade Pagamento Parcial	[0..1]
52	<VlrAbattTit>	Valor Abatimento Título	[1..1]
53	<Grupo_ADDA101RR2_JurosTit>	Grupo Juros Título	[0..1]
54	<DtJurosTit>	Data Juros Título	[0..1]
55	<CodJurosTit>	Código Juros Título	[1..1]
56	<Vlr_PercJurosTit>	Valor ou Percentual Juros Título	[1..1]
57	</Grupo_ADDA101RR2_JurosTit>	Fim Grupo Juros Título	[0..1]

MANUAL DE LEIAUTES DE ARQUIVOS DO DDA DA PLATAFORMA CENTRALIZADA DE RECEBÍVEIS - PCR

DENOMINAÇÃO: Manual de Leiautes de Arquivos do DDA da Plataforma Centralizada de Recebíveis - PCR	CÓDIGO: MAPX-OP16-2009	FOLHA: 56/373
ÁREA EMITENTE: Sistemas TI	VIGÊNCIA: 30/03/2022 a 30/04/2023	VERSÃO: 4.2.0



>			
58	<Grupo_ADDA101RR2_MultaTit	Grupo Multa Título	[0..1]
	>		
59	<DtMultaTit>	Data Multa Título	[0..1]
60	<CodMultaTit>	Código Multa Título	[1..1]
61	<Vlr_PercMultaTit>	Valor ou Percentual Multa Título	[1..1]
62	</Grupo_ADDA101RR2_MultaTit	Fim Grupo Multa Título	[0..1]
	>		
63	<Grupo_ADDA101RR2_DesctTit>	Grupo Desconto Título	[0..3]
64	<DtDesctTit>	Data Desconto Título	[0..1]
65	<CodDesctTit>	Código Desconto Título	[1..1]
66	<Vlr_PercDesctTit>	Valor ou Percentual Desconto Título	[1..1]
67	</Grupo_ADDA101RR2_DesctTit	Fim Grupo Desconto Título	[0..3]
	>		
68	<Grupo_ADDA101RR2_NotaFis>	Grupo Nota Fiscal	[0..30]
69	<NumNotaFis>	Número Nota Fiscal	[1..1]
70	<DtEmsNotaFis>	Data Emissão Nota Fiscal	[1..1]
71	<VlrNotaFis>	Valor Nota Fiscal	[1..1]
72	</Grupo_ADDA101RR2_NotaFis	Fim Grupo Nota Fiscal	[0..30]
	>		
73	<TpVlr_PercMinTit>	Tipo Valor ou Percentual Mínimo Título	[0..1]
74	<Vlr_PercMinTit>	Valor ou Percentual Mínimo Título	[0..1]
75	<TpVlr_PercMaxTit>	Tipo Valor ou Percentual Máximo Título	[0..1]
76	<Vlr_PercMaxTit>	Valor ou Percentual Máximo Título	[0..1]
77	<TpModlCalc>	Tipo Modelo Cálculo	[1..1]
78	<TpAutcRecbtVlrDivgte>	Tipo Autorização Recebimento Valor Divergente	[1..1]
79	<Grupo_ADDA101RR2_Calc>	Grupo Cálculo	[0..n]
80	<VlrCalcdJuros>	Valor Calculado Juros	[1..1]
81	<VlrCalcdMulta>	Valor Calculado Multa	[1..1]
82	<VlrCalcdDesct>	Valor Calculado Desconto	[1..1]
83	<VlrTotCobrar>	Valor Total Cobrar	[1..1]
84	<DtValiddCalc>	Data Validade Cálculo	[1..1]
85	</Grupo_ADDA101RR2_Calc>	Fim Grupo Cálculo	[0..n]

DENOMINAÇÃO: Manual de Leiautes de Arquivos do DDA da Plataforma Centralizada de Recebíveis - PCR	CÓDIGO: MAPX-OP16-2009	FOLHA: 57/373
ÁREA EMITENTE: Sistemas TI	VIGÊNCIA: 30/03/2022 a 30/04/2023	VERSÃO: 4.2.0



86	<TxtInfBenfcrio>	Texto Informação Beneficiário	[0..100]
87	<VlrSldTotAtlPgtoTit>	Valor Saldo Total Atual Pagamento Título	[0..1]
88	<SitTitPgto>	Situação Título Pagamento	[1..1]
89	<DtHrSit>	Data Hora Situação	[1..1]
90	</Grupo_ADDA101RR2_Tit> </ADD101RR2>	Fim Grupo Título	[1..n]

6.8 Arquivo ADDA102 – Alteração em boletos de pagamento

Descrição: Destinado ao Participante Destinatário requisitar alterações em boletos de pagamento.

Observação:

- 1- Esse arquivo deve ser usado para alterações de Boletos de Pagamento ou em alguma situação em que seja necessária uma manutenção da base por lote.
- 2- Se utilizado este leiaute, a distribuição para as instituições receptoras será através do código do arquivo ADDA102RR2, logo após a geração do arquivo ADDA102RET.
- 3- O beneficiário final é obrigatório quando existir. Sua aplicabilidade pode ser ilustrada pelos seguintes cenários: Boletos de Pagamento cedidos, emissão por um banco correspondente (neste cenário especificamente, os dados do beneficiário final correspondem a Instituição que contratou o banco correspondente para a emissão). O beneficiário final não substitui o original.
- 4- Não será possível alterar os seguintes dados nem mesmo pela outra funcionalidade que altera os dados para pagamento e/ou recibo:
 - a. Código do participante destinatário
 - b. Tipo de pessoa do beneficiário original
 - c. CPF ou CNPJ do beneficiário original
 - d. Nome ou razão social do beneficiário original
 - e. Tipo de pessoa do cliente pagador
 - f. CPF ou CNPJ do cliente pagador.
 - g. Código da moeda
 - h. Identificação do nosso número
 - i. Código de barras
 - j. Número da linha digitável
 - k. Data de emissão
 - l. Indicador de pagamento parcial
 - m. Número de identificação do título
 - n. Número de referência do cadastro
- 5- CPF ou CNPJ dos clientes beneficiários final será validado no momento da alteração. Caso ele

MANUAL DE LEIAUTES DE ARQUIVOS DO DDA DA PLATAFORMA CENTRALIZADA DE RECEBÍVEIS - PCR

DENOMINAÇÃO: Manual de Leiautes de Arquivos do DDA da Plataforma Centralizada de Recebíveis - PCR	CÓDIGO: MAPX-OP16-2009	FOLHA: 58/373
ÁREA EMITENTE: Sistemas TI	VIGÊNCIA: 30/03/2022 a 30/04/2023	VERSÃO: 4.2.0



- não possua um cadastro prévio na base centralizada ou esteja com a situação inapto ou excluído na Instituição emissora do Boleto de Pagamento, a alteração será rejeitada.
- 6- Caso o Boleto de Pagamento tenha o vencimento na própria data de inclusão ou vencido é recomendável que a informação seja enviada on-line para a Instituição destinatária e esta, por sua vez, a base centralizada através da funcionalidade DDA0102 que é on-line, permitindo assim o pagamento com validação na base centralizada o mais breve possível, mas a decisão de escolha do canal é da Instituição destinatária.
 - 7- Na resposta de sucesso serão gerados: o número de controle da CIP que representa um número de protocolo do processamento da requisição, um número de identificação do cliente Boleto de Pagamento que será único para cada Instituição e um número de referência do cadastro do Boleto de Pagamento único para cada requisição de manutenção processada com sucesso no cadastro do Boleto de Pagamento.
 - 8- O número de identificação do título e o número de referência do cadastro do título devem ser armazenados pela Instituição pois serão obrigatórios para manutenções posteriores, como por exemplo, alterações, baixa operacional, baixa efetiva.
 - 9- Quando houver desconto, os três valores deverão ser expressos na base indicada no Código Desconto Título. Ao se optar por valor, os três descontos deverão ser expressos em valores. Ao se optar por percentual, os três descontos deverão ser preenchidos em percentuais.
 - 10- Para os domínios de desconto que se aplicam até uma data informada.
 - a. O campo Data do Desconto deve ser informado quando for menor que a data de vencimento do título.
 - b. Para que seja possível aplicação de desconto no dia do vencimento, não deverá ser informada a data de desconto.
 - c. No grupo de desconto será permitida apenas uma ocorrência sem data informada.
 - 11- A data de vencimento deve ter no máximo 3650 dias corridos acima da data de referência atual.
 - 12- Todos os campos que representem valor devem respeitar a quantidade máxima de dígitos inteiros e a quantidade de casas decimais determinada, caso exceda a alteração será rejeitada.
 - 13- É possível alterar os Boletos de Pagamento vencidos, desde que os valores calculados não excedam a quantidade máxima de dígitos inteiros determinada, se exceder a alteração será rejeitada.
 - 14- Não será mais possível alterar Boletos de Pagamento para o tipo de modelo de cálculo 04. Caso ocorram novas alterações deste tipo serão rejeitadas.
 - 15- Para o tipo de modelo de cálculo 04, o sistema rejeitará Boletos de Pagamento com valores calculados (juros, multa e total a cobrar) que exceda o limite de dígitos inteiros definido, inclusive considerando o pior cenário, ou seja, caso o Boleto de Pagamento seja pago apenas em D+0 da data de limite para pagamento será feita uma projeção futura com as instruções atuais do Boleto de Pagamento e se este valor calculado exceder o limite de dígitos inteiros estabelecido também será rejeitado.
 - 16- Boletos com data de limite para pagamento já atingidas serão alterados somente em até 7

MANUAL DE LEIAUTES DE ARQUIVOS DO DDA DA PLATAFORMA CENTRALIZADA DE RECEBÍVEIS - PCR

DENOMINAÇÃO: Manual de Leiautes de Arquivos do DDA da Plataforma Centralizada de Recebíveis - PCR	CÓDIGO: MAPX-OP16-2009	FOLHA: 59/373
ÁREA EMITENTE: Sistemas TI	VIGÊNCIA: 30/03/2022 a 30/04/2023	VERSÃO: 4.2.0



- dias passados da data de referência atual.
- 17- Será possível alterar Boletos de Pagamento com os seguintes tipos de modelos de cálculo:
 - a. 01 – Instituição recebedora calcula títulos a vencer e vencidos.
 - i. Moeda = Real
 - b. 02 – Instituição destinatária calcula títulos vencidos e recebedora calcula títulos a vencer.
 - i. Moeda = Real
 - ii. Para os títulos vencidos será obrigatório o grupo de cálculo será obrigatório e também deve permitir em até os 5 últimos dias úteis anteriores.
 - c. 03 – Instituição destinatária calcula títulos a vencer e vencidos
 - i. Para os Boletos de Pagamento a vencer e vencidos será obrigatório o grupo de cálculo.
 - d. 04 – CIP/Instituição Recebedora calcula títulos a vencer em resposta à consulta.
 - i. Moeda = Real
 - ii. Juros = Percentual ou Valor por Dia Corrido ou Isento
 - iii. Tipo de Desconto permitido: Valor fixo até a data informada / Percentual até a data informada / Valor por antecipação dia corrido / Percentual por antecipação dia corrido e Isento
 - 18- Para Boletos de Pagamento a vencer em que a regra do desconto e/ou os valores são modificados diariamente, como por exemplo, Boletos de Pagamento que variam conforme algum indexador da Instituição, o participante deve encaminhar Boleto de Pagamento com o tipo de modelo de cálculo igual a “03” – Cálculo complexo antes e pós vencimento.
 - 19- No tipo de modelo de cálculo 04, a CIP calculará apenas em resposta a uma consulta para pagamento, ou alteração de um Boleto de Pagamento vencido, será informado valor calculado e o saldo para pagamento parcial ou pagamento integral com a devida dedução de descontos, abatimentos e acréscimos de juros e encargos e valores já pagos. Este tipo de modelo de cálculo não permite que haja nenhuma ocorrência de desconto ou de encargos com o código corresponde ao dia útil.
 - 20- Deve ser concedido o desconto somente antes da data de vencimento, a data do desconto deve ser sempre menor que a data de vencimento
 - 21- O Grupo de Cálculo é obrigatório se o Boleto de Pagamento está vencido para os Boletos de Pagamento cujo o modelo de cálculo é diferente de padronizado.
 - a. Para que os Participantes Recebedores possam controlar feriados locais, será possível que o participante destinatário informe mais de um grupo de cálculo para os tipos de modelos de cálculo: 02 – “Cálculo complexo pós vencimento”. Neste grupo o participante deve obrigatoriamente informar os encargos e valor total atualizado para o dia útil vigente e no máximo 5 dias úteis (não será considerado dia útil: finais de semana e feriado nacional), desde que o Boleto de Pagamento esteja vencido para estas datas anteriores.
 - 22- O Grupo de cálculo é obrigatório para Boletos de Pagamento a vencer, apenas para os Boletos de Pagamento que tem a característica de valor calculado diariamente por algum indexador

MANUAL DE LEIAUTES DE ARQUIVOS DO DDA DA PLATAFORMA CENTRALIZADA DE RECEBÍVEIS - PCR

DENOMINAÇÃO: Manual de Leiautes de Arquivos do DDA da Plataforma Centralizada de Recebíveis - PCR	CÓDIGO: MAPX-OP16-2009	FOLHA: 60/373
ÁREA EMITENTE: Sistemas TI	VIGÊNCIA: 30/03/2022 a 30/04/2023	VERSÃO: 4.2.0



- ou variação de moeda diária, neste caso um tipo específico deve ser utilizado.
- a. No tipo de modelo de cálculo 03 – “Cálculo complexo antes e pós vencimento”, deve obrigatoriamente ter uma validade de cálculo, diante disto mesmo para Boletos de Pagamento a vencer o grupo de cálculo será obrigatório, e a data de validade de cálculo sempre será igual à data de validade de cálculo, ou seja, após as 23:50 a data de validade de cálculo corresponderá a D+1 útil. Caso ele não envie o grupo de cálculo na alteração do Boleto de Pagamento, esta será rejeitada.
- 23- Quando informado o grupo de cálculo, a data de validade de cálculo deve atender as seguintes restrições:
- b. Não será possível conter duplicidade de datas de validade de cálculo no grupo de cálculo
 - c. Ao menos uma data de validade de cálculo deve ser igual a data de validade de cálculo vigente no sistema.
 - d. Não será permitido informar datas de validade de cálculo futuras
 - e. As datas de validade de cálculo informadas não podem corresponder a feriados nacionais ou finais de semana.
- 24- O tipo de autorização para recebimento de valor divergente ser incluído a fim de instruir a Instituição recebedora a acatar um pagamento em acordo com o esperado pelo Cliente Beneficiário, ou seja, este campo deve representar se o Cliente Beneficiário/Instituição para o Boleto de Pagamento em questão acata um pagamento de qualquer valor independentemente do valor nominal, ou calculado com acréscimo dos encargos e dedução do desconto e batimento ou se aceita um valor entre o mínimo e o máximo ou até mesmo se para o Boleto de Pagamento em questão o Cliente Beneficiário/Instituição não autoriza nenhum pagamento diferente do calculado para a data em questão. Esta tag pode ser utilizada pelo cliente ou pela modalidade e tipo de carteira interna da Instituição.
- b. Quando houver o preenchimento desta tag indicando que a Instituição recebedora pode acatar qualquer valor, os campos de valor mínimo e valor máximo se preenchidos são meramente informativos para caráter de apresentação e não devem ser considerados para validação de valor de pagamento, ou seja, a Instituição poderá receber qualquer valor.
- 25- É importante que as informações de desconto, abatimento, de juros, multa, valor nominal, máximo, mínimo, data de vencimento e limite sejam atualizadas quando necessário, pois tais informações são necessárias para validar o valor do Boleto de Pagamento vigente para a data do pagamento. É necessário ressaltar que o VR Boleto equivale ao valor total para pagamento considerando a dedução de desconto e abatimento e acréscimos de encargos.
- 26- O campo bloqueio para pagamento é de uso restrito da Instituição destinatária, para indicar que houve o envio para protesto e estão aguardando a confirmação do cartório para serem baixados e para impedir o pagamento dos Boletos de Pagamento em aberto dos clientes beneficiários que foram identificados com fraude comprovada até que seja possível baixar efetivamente todos os Boletos de Pagamento.
- 27- Para evitar que os participantes encaminhem toda a manutenção dos Boletos de Pagamento

MANUAL DE LEIAUTES DE ARQUIVOS DO DDA DA PLATAFORMA CENTRALIZADA DE RECEBÍVEIS - PCR

DENOMINAÇÃO: Manual de Leiautes de Arquivos do DDA da Plataforma Centralizada de Recebíveis - PCR	CÓDIGO: MAPX-OP16-2009	FOLHA: 61/373
ÁREA EMITENTE: Sistemas TI	VIGÊNCIA: 30/03/2022 a 30/04/2023	VERSÃO: 4.2.0



já existentes no DDA, os Boletos de Pagamento em aberto no produto DDA terão os novos campos atualizados da seguinte forma:

- a. O campo que representava se o cliente autorizava ou não um pagamento com um valor diferente do calculado, era a tag Indicador Autorização Valor a Cobrar. Esta tag será excluída.
 - b. Os Boletos de Pagamento que tiverem a marcação com o valor = 'N' será refletido no campo: Tipo autorização recebimento valor divergente com o valor = 'Não aceita pagamento com valor divergente.'
 - c. Os Boletos de Pagamento que tiverem a marcação com o valor = 'S' e se foi informado o valor mínimo, será refletido no campo: Tipo autorização recebimento valor divergente com o valor = 'Entre o mínimo e o máximo'.
 - d. Os Boletos de Pagamento que tiverem a marcação com o valor = 'S' e se não foi informado o valor mínimo, será refletido no campo: Tipo autorização recebimento valor divergente com o valor = 'Qualquer valor'.
 - e. O campo de bloqueio para pagamento será atualizado com o valor = 'N', ou seja, permitindo que todos os Boletos de Pagamento em aberto no DDA possam ser pagos. Os Boletos de Pagamento que existirem no DDA e que por ventura não possam ser pagos, o participante deverá encaminhar a atualização dos mesmos após a data de implantação da fase II.
 - f. Atualmente no DDA, a base contempla a informação do código de barras, porém este campo estava com a nomenclatura incorreta e será renomeado de NumLinhaDigtlv para CodBarras.
 - g. O valor mínimo e máximo do Boleto de Pagamento já existente no produto DDA, se existirem o seu tipo será considerado como valor.
 - h. O tipo de modelo de cálculo 00 só foi permitido para os Boletos de Pagamento já inseridos no DDA, para Boletos de Pagamento emitidos até 16.03.2012. O tipo de modelo de cálculo 00 não contem as instruções necessárias para apurar os encargos após o vencimento ou conceder o desconto sistêmico, neste caso é de responsabilidade da Instituição destinatária que após o vencimento envie obrigatoriamente os dados atualizados a fim de permitir o pagamento interbancário com as devidas consistências. Para estes Boletos de Pagamento o tipo de modelo de cálculo será atualizado para 03 – Participante destinatário calcula títulos vencidos e a vencer, pois algumas informações de desconto podem não ter sido incluídas no grupo corretamente e terem sido registradas indevidamente apenas no campo texto informativo do cliente cedente, impedindo que seja concedido o desconto e validado sistemicamente.
- 28- Não será possível alterar o tipo de modelo de cálculo com o domínio 00. Este domínio será excluído.
- 29- O Valor de abatimento, se informado pela Participante Destinatário será considerado na dedução do valor total a cobrar antes e após o vencimento do Boleto de Pagamento.
- 30- O valor de abatimento e o valor do desconto se informados, sua somatória não pode ser igual

MANUAL DE LEIAUTES DE ARQUIVOS DO DDA DA PLATAFORMA CENTRALIZADA DE RECEBÍVEIS - PCR

DENOMINAÇÃO: Manual de Leiautes de Arquivos do DDA da Plataforma Centralizada de Recebíveis - PCR	CÓDIGO: MAPX-OP16-2009	FOLHA: 62/373
ÁREA EMITENTE: Sistemas TI	VIGÊNCIA: 30/03/2022 a 30/04/2023	VERSÃO: 4.2.0



- ou superior ao valor nominal do Boleto de Pagamento.
- 31- A seguir as regras para preenchimento de um Boleto de Pagamento de cartão de crédito
- Código da espécie do Boleto de Pagamento igual a 31
 - Tipo de modelo de cálculo = “01 - Instituição recebedora calcula títulos a vencer e vencidos”
 - Indicador de pagamento parcial = “Sim”
 - Tipo de autorização para recebimento de valor divergente = “01 – Qualquer valor”
 - Valor mínimo é obrigatório e máximo opcional
 - Valor nominal do título maior ou igual ao valor mínimo
 - Baixa por decurso de prazo após 7 dias da data de limite para pagamento
- 32- A seguir as regras para preenchimento de um Boleto de Pagamento de proposta
- Código da espécie do Boleto de Pagamento igual a 32
 - Tipo de modelo de cálculo = “01 - Instituição recebedora calcula títulos a vencer e vencidos”
 - Isento de juros e multa
- 33- Caso o limite para pagamentos parciais já tenha sido atingido, a Instituição deve comandar uma instrução de alteração da data de vencimento, valor e ou da data limite, a fim de limpar histórico de pagamentos, situação em que a quantidade informada para pagamentos parciais fica totalmente disponível para nova utilização.
- 34- Quando for informado que o Boleto de Pagamento permite pagamentos parciais, o campo que determina quantidade permitidas para pagamentos parciais será obrigatório. Inicialmente será parametrizado em 99 a quantidade máxima de pagamentos parciais que o Boleto de Pagamento pode assumir e o campo tipo de recebimento de valor divergente não poderá assumir o domínio que corresponde ao valor: ‘Não aceita pagamento com valor divergente’.
- 35- Se a tag quantidade de parcelas permitidas para pagamento parcial for informada na inclusão, seu conteúdo será passível de alteração, somente se a nova quantidade não for inferior a quantidade total de pagamentos parciais já registrados. Caso seja necessária esta redução, será necessária uma instrução de baixa efetiva para o Boleto de Pagamento e outra nova inclusão pode ser realizada após o período acordado para reuso do código de barras.
- 36- As datas de vencimento e de limite para pagamento poderão ser alteradas pelo emissor
- 37- Para quando o tipo de pagamento do Boleto de Pagamento for igual a carnê será obrigatório que o participante preencha a quantidade total de parcelas e número de parcela que o Boleto de Pagamento representa. Estas informações serão informativas e não terão validações específicas ou de unicidade.
- 38- A data de vencimento e limite para pagamento são obrigatórias para os tipos de modelo de cálculo 01, 02, 03 e 04 (Regra do 04 permanece para tratamento do estoque de boletos, caso ocorram alterações).
- 39- O valor Zero na tag de quantidade de dias para protesto, representa protesto imediato. A Instituição destinatária não deve informar a tag de quantidade de dias para protesto no leiaute do cadastro do Boleto de Pagamento quando este não for passível de protesto.

MANUAL DE LEIAUTES DE ARQUIVOS DO DDA DA PLATAFORMA CENTRALIZADA DE RECEBÍVEIS - PCR

DENOMINAÇÃO: Manual de Leiautes de Arquivos do DDA da Plataforma Centralizada de Recebíveis - PCR	CÓDIGO: MAPX-OP16-2009	FOLHA: 63/373
ÁREA EMITENTE: Sistemas TI	VIGÊNCIA: 30/03/2022 a 30/04/2023	VERSÃO: 4.2.0



- 40- Na resposta de sucesso serão gerados: o número de controle da CIP que representa um número de protocolo do processamento da requisição, um número de identificação do cliente Boletos de Pagamento que será único para cada Instituição e um número de referência do cadastro do título único para cada requisição de manutenção processada com sucesso no cadastro do Boletos de Pagamento.
- 41- O número de identificação do título e o número de referência do cadastro do título devem ser armazenados pela Instituição pois serão obrigatórios para manutenções posteriores, como por exemplo, alterações, baixa operacional, baixa efetiva.
- 42- O participante precisa preencher as tags de indicadores de manutenção dos grupos para informar se irá excluir, manter ou substituir os dados do grupo em questão. Quando informado o indicador de alteração, todos os dados anteriormente existentes serão substituídos, portanto, o grupo deve ser informado na sua completude; os dados e os grupos que possuem mais de uma ocorrência que forem opcionais e não estiverem presentes serão descartados.

Nome do Arquivo: Alteração de dados do Boleto de Pagamento

Código do Arquivo: ADDA102 **Emissor:** Participante **Destinatário:** DDA
Destinatário

Seq.	Tag	Nome do Campo	Mult.	OU
	<ADDA102>			
1	<Grupo_ADDA102_Tit>	Grupo Título	[0..n]	
2	<NumCtrlReqPart>	Número Controle Requisição Participante	[1..1]	
3	<ISPBPartDestinatarioPrincipal>	ISPB Participante Destinatário Principal	[1..1]	
4	<ISPBPartDestinatarioAdmtd>	ISPB Participante Destinatário Administrado	[1..1]	
5	<NumIdentcTit>	Número Identificação Título	[1..1]	
6	<NumRefAtlCadTit>	Número Referência Atual Cadastro Título	[0..1]	
7	<IndrManutBenfcrioOr>	Indicador Manutenção Beneficiário Original	[1..1]	
8	<Grupo_ADDA102_BenfcrioOr>	Grupo Beneficiário Original	[0..1]	
9	<NomFantsBenfcrioOr>	Nome Fantasia Beneficiário Original	[0..1]	
10	<LogradBenfcrioOr>	Logradouro Beneficiário Original	[0..1]	
11	<CidBenfcrioOr>	Cidade Beneficiário Original	[0..1]	
12	<UFBenfcrioOr>	UF Beneficiário Original	[0..1]	
13	<CEPBenfcrioOr>	CEP Beneficiário Original	[0..1]	
14	</Grupo_ADDA102_BenfcrioOr>	Fim Grupo Beneficiário Original	[0..1]	
15	<IndrManutBenfcrioFinl>	Indicador Manutenção Beneficiário Final	[1..1]	
16	<Grupo_ADDA102_BenfcrioFinl>	Grupo Beneficiário Final	[0..1]	

MANUAL DE LEIAUTES DE ARQUIVOS DO DDA DA PLATAFORMA CENTRALIZADA DE RECEBÍVEIS - PCR

DENOMINAÇÃO: Manual de Leiautes de Arquivos do DDA da Plataforma Centralizada de Recebíveis - PCR	CÓDIGO: MAPX-OP16-2009	FOLHA: 64/373
ÁREA EMITENTE: Sistemas TI	VIGÊNCIA: 30/03/2022 a 30/04/2023	VERSÃO: 4.2.0



17	<TpPessoaBenfcrioFinl>	Tipo Pessoa Beneficiário Final	[1..1]
18	<CNPJ_CPFBenfcrioFinl>	CNPJ ou CPF Beneficiário Final	[1..1]
19	<Nom_RzSocBenfcrioFinl>	Nome ou Razão Social Beneficiário Final	[0..1]
20	<NomFantsBenfcrioFinl>	Nome Fantasia Beneficiário Final	[0..1]
21	</Grupo_ADDA102_BenfcrioFinl >	Fim Grupo Beneficiário Final	[0..1]
22	<IndrManutPagdrTit>	Indicador Manutenção Pagador Título	[1..1]
23	<Grupo_ADDA102_Pagdr>	Grupo Pagador	[0..1]
24	<Nom_RzSocPagdr>	Nome ou Razão Social Pagador	[1..1]
25	<NomFantsPagdr>	Nome Fantasia Pagador	[0..1]
26	<LogradPagdr>	Logradouro Pagador	[0..1]
27	<CidPagdr>	Cidade Pagador	[0..1]
28	<UFPagdr>	UF Pagador	[0..1]
29	<CEPPagdr>	CEP Pagador	[0..1]
30	</Grupo_ADDA102_Pagdr>	Fim Grupo Pagador	[0..1]
31	<IndrManutSacdrAvalst>	Indicador Manutenção Sacador Avalista	[1..1]
32	<Grupo_ADDA102_SacdrAvalst>	Grupo Sacador Avalista	[0..1]
33	<TpIdenticSacdrAvalst>	Tipo Identificação Sacador Avalista	[1..1]
34	<IdenticSacdrAvalst>	Identificação Sacador Avalista	[0..1]
35	<Nom_RzSocSacdrAvalst>	Nome ou Razão Social Sacador Avalista	[0..1]
36	</Grupo_ADDA102_SacdrAvalst >	Fim Grupo Sacador Avalista	[0..1]
37	<IndrManutDocTit>	Indicador Manutenção Documento Título	[1..1]
38	<Grupo_ADDA102_DocTit>	Grupo Documento Título	[0..1]
39	<CodCartTit>	Código Carteira Título	[1..1]
40	<CodEspTit>	Código Espécie Título	[1..1]
41	<NumDocTit>	Número Documento Título	[0..1]
42	<TpPgtoTit>	Tipo Pagamento Título	[1..1]
43	<NumParcl>	Número Parcela	[0..1]
44	<QtdTotParcl>	Quantidade Total Parcela	[0..1]
45	<IndrTitNegcd>	Indicador Título Negociado	[1..1]
46	</Grupo_ADDA102_DocTit>	Fim Grupo Documento Título	[0..1]
47	<IndrManutInstcPgtoTit>	Indicador Manutenção Instrução Pagamento	[1..1]

MANUAL DE LEIAUTES DE ARQUIVOS DO DDA DA PLATAFORMA CENTRALIZADA DE RECEBÍVEIS - PCR

DENOMINAÇÃO: Manual de Leiautes de Arquivos do DDA da Plataforma Centralizada de Recebíveis - PCR	CÓDIGO: MAPX-OP16-2009	FOLHA: 65/373
ÁREA EMITENTE: Sistemas TI	VIGÊNCIA: 30/03/2022 a 30/04/2023	VERSÃO: 4.2.0



		Título	
48	<Grupo_ADDA102_InstcPgtoTit>	Grupo Instrução Pagamento Título	[0..1]
49	<DtVencTit>	Data Vencimento Título	[0..1]
50	<VlrTit>	Valor Título	[1..1]
51	<QtdDiaPrott>	Quantidade Dias Protesto	[0..1]
52	<DtLimPgtoTit>	Data Limite Pagamento Título	[0..1]
53	<IndrBloqPgto>	Indicador Bloqueio Pagamento	[1..1]
54	<VlrAbattTit>	Valor Abatimento Título	[1..1]
55	<QtdPgtoParcl>	Quantidade Pagamento Parcial	[0..1]
56	<TpModlCalc>	Tipo Modelo Cálculo	[1..1]
57	</Grupo_ADDA102_InstcPgtoTit >	Fim Grupo Instrução Pagamento Título	[0..1]
58	<IndrManutInstcVlrRecbt>	Indicador Manutenção Instrução Valor Recebimento	[1..1]
59	<Grupo_ADDA102_InstcVlrRecbt >	Grupo Instrução Valor Recebimento	[0..1]
60	<TpAutcRecbtVlrDivgte>	Tipo Autorização Recebimento Valor Divergente	[1..1]
61	<TpVlr_PercMinTit>	Tipo Valor ou Percentual Mínimo Título	[0..1]
62	<Vlr_PercMinTit>	Valor ou Percentual Mínimo Título	[0..1]
63	<TpVlr_PercMaxTit>	Tipo Valor ou Percentual Máximo Título	[0..1]
64	<Vlr_PercMaxTit>	Valor ou Percentual Máximo Título	[0..1]
65	</Grupo_ADDA102_InstcVlrRecbt t>	Fim Grupo Instrução Valor Recebimento	[0..1]
66	<IndrManutJurosTit>	Indicador Manutenção Juros Título	[1..1]
67	<Grupo_ADDA102_JurosTit>	Grupo Juros Título	[0..1]
68	<DtJurosTit>	Data Juros Título	[0..1]
69	<CodJurosTit>	Código Juros Título	[1..1]
70	<Vlr_PercJurosTit>	Valor ou Percentual Juros Título	[1..1]
71	</Grupo_ADDA102_JurosTit>	Fim Grupo Juros Título	[0..1]
72	<IndrManutMultaTit>	Indicador Manutenção Multa Título	[1..1]
73	<Grupo_ADDA102_MultaTit>	Grupo Multa Título	[0..1]
74	<DtMultaTit>	Data Multa Título	[0..1]
75	<CodMultaTit>	Código Multa Título	[1..1]

MANUAL DE LEIAUTES DE ARQUIVOS DO DDA DA PLATAFORMA CENTRALIZADA DE RECEBÍVEIS - PCR



DENOMINAÇÃO: Manual de Leiautes de Arquivos do DDA da Plataforma Centralizada de Recebíveis - PCR	CÓDIGO: MAPX-OP16-2009	FOLHA: 66/373
ÁREA EMITENTE: Sistemas TI	VIGÊNCIA: 30/03/2022 a 30/04/2023	VERSÃO: 4.2.0

76	<Vlr_PercMultaTit>	Valor ou Percentual Multa Título	[1..1]
77	</Grupo_ADDA102_MultaTit>	Fim Grupo Multa Título	[0..1]
78	<IndrManutDesctTit>	Indicador Manutenção Desconto Título	[1..1]
79	<Grupo_ADDA102_DesctTit>	Grupo Desconto Título	[0..3]
80	<DtDesctTit>	Data Desconto Título	[0..1]
81	<CodDesctTit>	Código Desconto Título	[1..1]
82	<Vlr_PercDesctTit>	Valor ou Percentual Desconto Título	[1..1]
83	</Grupo_ADDA102_DesctTit>	Fim Grupo Desconto Título	[0..3]
84	<Grupo_ADDA102_Calc>	Grupo Cálculo	[0..n]
85	<VlrCalcdJuros>	Valor Calculado Juros	[1..1]
86	<VlrCalcdMulta>	Valor Calculado Multa	[1..1]
87	<VlrCalcdDesct>	Valor Calculado Desconto	[1..1]
88	<VlrTotCobrar>	Valor Total Cobrar	[1..1]
89	<DtValiddCalc>	Data Validade Cálculo	[1..1]
90	</Grupo_ADDA102_Calc>	Fim Grupo Cálculo	[0..n]
91	<IndrManutHistNotaFis>	Indicador Manutenção Histórico Nota Fiscal	[1..1]
92	<Grupo_ADDA102_NotaFis>	Grupo Nota Fiscal	[0..30]
93	<NumNotaFis>	Número Nota Fiscal	[1..1]
94	<DtEmsNotaFis>	Data Emissão Nota Fiscal	[1..1]
95	<VlrNotaFis>	Valor Nota Fiscal	[1..1]
96	</Grupo_ADDA102_NotaFis>	Fim Grupo Nota Fiscal	[0..30]
97	<IndrManutHistTxtInf>	Indicador Manutenção Histórico Texto Informativo	[1..1]
98	<TxtInfBenfcrio>	Texto Informação Beneficiário	[0..100]
99	</Grupo_ADDA102_Tit> </ADDA102>	Fim Grupo Título	[0..n]

Arquivo ADDA102RET – Resposta ao Requiritante de alteração em boletos de pagamento

Descrição: DDA retorna resultado de processamento

Nome do Arquivo: Resposta ao Requiritante de alteração em boletos de pagamento
Código do Arquivo: ADDA102RET **Emissor:** DDA **Destinatário:** Participante

MANUAL DE LEIAUTES DE ARQUIVOS DO DDA DA PLATAFORMA CENTRALIZADA DE RECEBÍVEIS - PCR

DENOMINAÇÃO: Manual de Leiautes de Arquivos do DDA da Plataforma Centralizada de Recebíveis - PCR	CÓDIGO: MAPX-OP16-2009	FOLHA: 67/373
ÁREA EMITENTE: Sistemas TI	VIGÊNCIA: 30/03/2022 a 30/04/2023	VERSÃO: 4.2.0



Seq.	Tag	Nome do Campo	Destinatário	
			Mult.	OU
	<ADDA102RET>			
1	<Grupo_ADDA102RET_TitActo>	Grupo Título Aceito	[0..n]	
2	<NumCtrlReqPart>	Número Controle Requisição Participante	[1..1]	
3	<ISPBPartDestinatarioPrincipal>	ISPB Participante Destinatário Principal	[1..1]	
4	<ISPBPartDestinatarioAdmtd>	ISPB Participante Destinatário Administrado	[1..1]	
5	<NumIdentcTit>	Número Identificação Título	[1..1]	
6	<NumRefAtlCadTit>	Número Referência Atual Cadastro Título	[1..1]	
7	<NumSeqAtlzCadTit>	Número Sequência Atualização Cadastro Título	[1..1]	
8	<NumCtrlDDA>	Número Controle DDA	[1..1]	
9	</Grupo_ADDA102RET_TitActo>	Fim Grupo Título Aceito	[0..n]	
10	<Grupo_ADDA102RET_TitRecsd>	Grupo Título Recusado	[0..n]	
11	<NumCtrlReqPart>	Número Controle Requisição Participante	[1..1]	
12	<ISPBPartDestinatarioPrincipal>	ISPB Participante Destinatário Principal	[1..1]	
13	<ISPBPartDestinatarioAdmtd>	ISPB Participante Destinatário Administrado	[1..1]	
14	<NumIdentcTit>	Número Identificação Título	[1..1]	
15	<NumRefAtlCadTit>	Número Referência Atual Cadastro Título	[0..1]	
16	<IndrManutBenfcrioOr>	Indicador Manutenção Beneficiário Original	[1..1]	
17	<Grupo_ADDA102_BenfcrioOr>	Grupo Beneficiário Original	[0..1]	
18	<NomFantsBenfcrioOr>	Nome Fantasia Beneficiário Original	[0..1]	
19	<LogradBenfcrioOr>	Logradouro Beneficiário Original	[0..1]	
20	<CidBenfcrioOr>	Cidade Beneficiário Original	[0..1]	
21	<UFBenfcrioOr>	UF Beneficiário Original	[0..1]	
22	<CEPBenfcrioOr>	CEP Beneficiário Original	[0..1]	
23	</Grupo_ADDA102_BenfcrioOr>	Fim Grupo Beneficiário Original	[0..1]	
24	<IndrManutBenfcrioFinl>	Indicador Manutenção Beneficiário Final	[1..1]	
25	<Grupo_ADDA102_BenfcrioFinl>	Grupo Beneficiário Final	[0..1]	
26	<TpPessoaBenfcrioFinl>	Tipo Pessoa Beneficiário Final	[1..1]	
27	<CNPJ_CPFBenfcrioFinl>	CNPJ ou CPF Beneficiário Final	[1..1]	
28	<Nom_RzSocBenfcrioFinl>	Nome ou Razão Social Beneficiário Final	[0..1]	
29	<NomFantsBenfcrioFinl>	Nome Fantasia Beneficiário Final	[0..1]	

MANUAL DE LEIAUTES DE ARQUIVOS DO DDA DA PLATAFORMA CENTRALIZADA DE RECEBÍVEIS - PCR

DENOMINAÇÃO: Manual de Leiautes de Arquivos do DDA da Plataforma Centralizada de Recebíveis - PCR	CÓDIGO: MAPX-OP16-2009	FOLHA: 68/373
ÁREA EMITENTE: Sistemas TI	VIGÊNCIA: 30/03/2022 a 30/04/2023	VERSÃO: 4.2.0



30	</Grupo_ADDA102_BenfcioFin >	Fim Grupo Beneficiário Final	[0..1]
31	<IndrManutPagdrTit>	Indicador Manutenção Pagador Título	[1..1]
32	<Grupo_ADDA102_Pagdr>	Grupo Pagador	[0..1]
33	<Nom_RzSocPagdr>	Nome ou Razão Social Pagador	[1..1]
34	<NomFantsPagdr>	Nome Fantasia Pagador	[0..1]
35	<LogradPagdr>	Logradouro Pagador	[0..1]
36	<CidPagdr>	Cidade Pagador	[0..1]
37	<UFPagdr>	UF Pagador	[0..1]
38	<CEPPagdr>	CEP Pagador	[0..1]
39	</Grupo_ADDA102_Pagdr>	Fim Grupo Pagador	[0..1]
40	<IndrManutSacdrAvalst>	Indicador Manutenção Sacador Avalista	[1..1]
41	<Grupo_ADDA102_SacdrAvalst>	Grupo Sacador Avalista	[0..1]
42	<TpIdenticSacdrAvalst>	Tipo Identificação Sacador Avalista	[1..1]
43	<IdenticSacdrAvalst>	Identificação Sacador Avalista	[0..1]
44	<Nom_RzSocSacdrAvalst>	Nome ou Razão Social Sacador Avalista	[0..1]
45	</Grupo_ADDA102_SacdrAvalst >	Fim Grupo Sacador Avalista	[0..1]
46	<IndrManutDocTit>	Indicador Manutenção Documento Título	[1..1]
47	<Grupo_ADDA102_DocTit>	Grupo Documento Título	[0..1]
48	<CodCartTit>	Código Carteira Título	[1..1]
49	<CodEspTit>	Código Espécie Título	[1..1]
50	<NumDocTit>	Número Documento Título	[0..1]
51	<TpPgtoTit>	Tipo Pagamento Título	[1..1]
52	<NumParcl>	Número Parcela	[0..1]
53	<QtdTotParcl>	Quantidade Total Parcela	[0..1]
54	<IndrTitNegcd>	Indicador Título Negociado	[1..1]
55	</Grupo_ADDA102_DocTit>	Fim Grupo Documento Título	[0..1]
56	<IndrManutInstcPgtoTit>	Indicador Manutenção Instrução Pagamento Título	[1..1]
57	<Grupo_ADDA102_InstcPgtoTit>	Grupo Pagamento Título	[0..1]
58	<DtVencTit>	Data Vencimento Título	[0..1]
59	<VlrTit>	Valor Título	[1..1]

MANUAL DE LEIAUTES DE ARQUIVOS DO DDA DA PLATAFORMA CENTRALIZADA DE RECEBÍVEIS - PCR

DENOMINAÇÃO: Manual de Leiautes de Arquivos do DDA da Plataforma Centralizada de Recebíveis - PCR	CÓDIGO: MAPX-OP16-2009	FOLHA: 69/373
ÁREA EMITENTE: Sistemas TI	VIGÊNCIA: 30/03/2022 a 30/04/2023	VERSÃO: 4.2.0



60	<QtdDiaPrott>	Quantidade Dias Protesto	[0..1]
61	<DtLimPgtoTit>	Data Limite Pagamento Título	[0..1]
62	<IndrBloqPgto>	Indicador Bloqueio Pagamento	[1..1]
63	<VlrAbattTit>	Valor Abatimento Título	[1..1]
64	<QtdPgtoParcl>	Quantidade Pagamento Parcial	[0..1]
65	<TpModlCalc>	Tipo Modelo Cálculo	[1..1]
66	</Grupo_ADDA102_InstcPgtoTit >	Fim Grupo Instrução Pagamento Título	[0..1]
67	<IndrManutInstcVlrRecbt>	Indicador Manutenção Instrução Valor Recebimento	[1..1]
68	<Grupo_ADDA102_InstcVlrRecbt >	Grupo Instrução Valor Recebimento	[0..1]
69	<TpAutcRecbtVlrDivgte>	Tipo Autorização Recebimento Valor Divergente	[1..1]
70	<TpVlr_PercMinTit>	Tipo Valor ou Percentual Mínimo Título	[0..1]
71	<Vlr_PercMinTit>	Valor ou Percentual Mínimo Título	[0..1]
72	<TpVlr_PercMaxTit>	Tipo Valor ou Percentual Máximo Título	[0..1]
73	<Vlr_PercMaxTit>	Valor ou Percentual Máximo Título	[0..1]
74	</Grupo_ADDA102_InstcVlrRecb t>	Fim Grupo Instrução Valor Recebimento	[0..1]
75	<IndrManutJurosTit>	Indicador Manutenção Juros Título	[1..1]
76	<Grupo_ADDA102_JurosTit>	Grupo Juros Título	[0..1]
77	<DtJurosTit>	Data Juros Título	[0..1]
78	<CodJurosTit>	Código Juros Título	[1..1]
79	<Vlr_PercJurosTit>	Valor ou Percentual Juros Título	[1..1]
80	</Grupo_ADDA102_JurosTit>	Fim Grupo Juros Título	[0..1]
81	<IndrManutMultatit>	Indicador Manutenção Multa Título	[1..1]
82	<Grupo_ADDA102_MultaTit>	Grupo Multa Título	[0..1]
83	<DtMultaTit>	Data Multa Título	[0..1]
84	<CodMultaTit>	Código Multa Título	[1..1]
85	<Vlr_PercMultaTit>	Valor ou Percentual Multa Título	[1..1]
86	</Grupo_ADDA102_MultaTit>	Fim Grupo Multa Título	[0..1]
87	<IndrManutDesctTit>	Indicador Manutenção Desconto Título	[1..1]
88	<Grupo_ADDA102_DesctTit>	Grupo Desconto Título	[0..3]

MANUAL DE LEIAUTES DE ARQUIVOS DO DDA DA PLATAFORMA CENTRALIZADA DE RECEBÍVEIS - PCR



DENOMINAÇÃO: Manual de Leiautes de Arquivos do DDA da Plataforma Centralizada de Recebíveis - PCR	CÓDIGO: MAPX-OP16-2009	FOLHA: 70/373
ÁREA EMITENTE: Sistemas TI	VIGÊNCIA: 30/03/2022 a 30/04/2023	VERSÃO: 4.2.0

89	<DtDesctTit>	Data Desconto Título	[0..1]
90	<CodDesctTit>	Código Desconto Título	[1..1]
91	<Vlr_PercDesctTit>	Valor ou Percentual Desconto Título	[1..1]
92	</Grupo_ADDA102_DesctTit>	Fim Grupo Desconto Título	[0..3]
93	<Grupo_ADDA102_Calc>	Grupo Cálculo	[0..n]
94	<VlrCalcdJuros>	Valor Calculado Juros	[1..1]
95	<VlrCalcdMulta>	Valor Calculado Multa	[1..1]
96	<VlrCalcdDesct>	Valor Calculado Desconto	[1..1]
97	<VlrTotCobrar>	Valor Total Cobrar	[1..1]
98	<DtValiddCalc>	Data Validade Cálculo	[1..1]
99	</Grupo_ADDA102_Calc>	Fim Grupo Cálculo	[0..n]
100	<IndrManuthistNotaFis>	Indicador Manutenção Histórico Nota Fiscal	[1..1]
101	<Grupo_ADDA102_NotaFis>	Grupo Nota Fiscal	[0..30]
102	<NumNotaFis>	Número Nota Fiscal	[1..1]
103	<DtEmsNotaFis>	Data Emissão Nota Fiscal	[1..1]
104	<VlrNotaFis>	Valor Nota Fiscal	[1..1]
105	</Grupo_ADDA102_NotaFis>	Fim Grupo Nota Fiscal	[0..30]
106	<IndrManuthistTxtInf>	Indicador Manutenção Histórico Texto Informativo	[1..1]
107	<TxtInfBenfcrio>	Texto Informação Beneficiário	[0..100]
108	</Grupo_ADDA102RET_TitRecsd > </ADD102RET>	Fim Grupo Título	[0..n]

6.9 Arquivo ADDA102RR2 – Aviso a Terceiros sobre alteração de boletos de pagamento

Descrição: Destinado ao DDA avisar alterações de boletos de pagamento.

Observação:

- 1- Se a recepção da alteração dos dados complementares do Boletos de Pagamento, pertencer a um Cliente Pagador que possui um cadastro prévio ativo como um pagador ou como um agregado, optantes do DDA, tenha sido recepcionada pelo sistema no leiaute de arquivo (ADDA102) a informação será enviada por outro leiaute correspondente via arquivo (ADDA102RR2).
- 2- Caso tenha sido alterado a data de vencimento ou limite para um Boletos de Pagamento que

MANUAL DE LEIAUTES DE ARQUIVOS DO DDA DA PLATAFORMA CENTRALIZADA DE RECEBÍVEIS - PCR

DENOMINAÇÃO: Manual de Leiautes de Arquivos do DDA da Plataforma Centralizada de Recebíveis - PCR	CÓDIGO: MAPX-OP16-2009	FOLHA: 71/373
ÁREA EMITENTE: Sistemas TI	VIGÊNCIA: 30/03/2022 a 30/04/2023	VERSÃO: 4.2.0



permite pagamentos parciais, será informado que houve a eliminação do histórico das baixas operacionais, neste caso a quantidade de parcelas registradas será zero.

- 3- Quando a consulta corresponde a um Boletos de Pagamento que permite pagamento parcial e tipo de modelo de cálculo 04, será informado valor total de pagamento parcial permitido com a dedução de descontos, abatimentos e acréscimos de juros e encargos e valores já pagos, respeitando os valores mínimos e máximos do Boletos de Pagamento quando for este o critério para recebimento de pagamento divergente. Entende-se por valores já pagos, serão consideradas as baixas operacionais se não houve ainda o recebimento da efetiva em até D+2 útil.
- 4- As instituições receptoras devem controlar os históricos das baixas efetivas e os históricos das baixas operacionais que não foram canceladas e que ainda não houve o recebimento da efetiva para calcular o valor para pagamento do Boletos de Pagamento para o tipo de modelo de cálculo 01, 02 a vencer, exceto para 02 vencidos e 03 pois a responsabilidade dos valores para pagamento é da Instituição destinatária, onde as instruções para pagamento devem ser atualizadas diariamente: valor nominal, valor mínimo, valor máximo, valor de abatimento, juros, desconto e grupo de cálculo.

Nome do Arquivo:	Aviso a Terceiros sobre alteração de boletos de pagamento				
Código do Arquivo:	ADDA102RR2	Emissor:	DDA	Destinatário:	Participante Receptor
Seq	Tag	Nome do Campo	Mult.	O U	
	<ADDA102RR2>				
1	<Grupo_ADDA102RR2_Tit>	Grupo Título	[1..n]		
2	<ISPBPartRecbdrPrincipal>	ISPB Participante Receptor Principal	[1..1]		
3	<ISPBPartRecbdrAdmtd>	ISPB Participante Receptor Administrado	[1..1]		
4	<NumCtrIDDA>	Número Controle DDA	[1..1]		
5	<NumIdentcTit>	Número Identificação Título	[1..1]		
6	<NumRefAtlCadTit>	Número Referência Atual Cadastro Título	[1..1]		
7	<NumSeqAtlzCadTit>	Número Sequência Atualização Cadastro Título	[1..1]		
8	<ISPBPartDestinatario>	ISPB Participante Destinatário	[1..1]		
9	<IndrManutBenfcrioOr>	Indicador Manutenção Beneficiário Original	[1..1]		
10	<Grupo_ADDA102RR2_BenfcrioOr>	Grupo Beneficiário Original	[0..1]		
11	<NomFantsBenfcrioOr>	Nome Fantasia Beneficiário Original	[0..1]		
12	<LogradBenfcrioOr>	Logradouro Beneficiário Original	[0..1]		
13	<CidBenfcrioOr>	Cidade Beneficiário Original	[0..1]		

MANUAL DE LEIAUTES DE ARQUIVOS DO DDA DA PLATAFORMA CENTRALIZADA DE RECEBÍVEIS - PCR

DENOMINAÇÃO: Manual de Leiautes de Arquivos do DDA da Plataforma Centralizada de Recebíveis - PCR	CÓDIGO: MAPX-OP16-2009	FOLHA: 72/373
ÁREA EMITENTE: Sistemas TI	VIGÊNCIA: 30/03/2022 a 30/04/2023	VERSÃO: 4.2.0



14	<UFBenfcrioOr>	UF Beneficiário Original	[0..1]
15	<CEPBenfcrioOr>	CEP Beneficiário Original	[0..1]
16	</Grupo_ADDA102RR2_BenfcrioOr>	Fim Grupo Beneficiário Original	[0..1]
17	<IndrManutBenfcrioFinl>	Indicador Manutenção Beneficiário Final	[1..1]
18	<Grupo_ADDA102RR2_BenfcrioFinl>	Grupo Beneficiário Final	[0..1]
19	<TpPessoaBenfcrioFinl>	Tipo Pessoa Beneficiário Final	[1..1]
20	<CNPJ_CPFBenfcrioFinl>	CNPJ ou CPF Beneficiário Final	[1..1]
21	<Nom_RzSocBenfcrioFinl>	Nome ou Razão Social Beneficiário Final	[0..1]
22	<NomFantsBenfcrioFinl>	Nome Fantasia Beneficiário Final	[0..1]
23	</Grupo_ADDA102RR2_BenfcrioFinl>	Fim Grupo Beneficiário Final	[0..1]
24	<IndrManutPagdrTit>	Indicador Manutenção Pagador Título	[1..1]
25	<Grupo_ADDA102RR2_Pagdr>	Grupo Pagador	[0..1]
26	<Nom_RzSocPagdr>	Nome ou Razão Social Pagador	[1..1]
27	<NomFantsPagdr>	Nome Fantasia Pagador	[0..1]
28	<LogradPagdr>	Logradouro Pagador	[0..1]
29	<CidPagdr>	Cidade Pagador	[0..1]
30	<UFPagdr>	UF Pagador	[0..1]
31	<CEPPagdr>	CEP Pagador	[0..1]
32	</Grupo_ADDA102RR2_Pagdr>	Fim Grupo Pagador	[0..1]
33	<IndrManutSacdrAvalst>	Indicador Manutenção Sacador Avalista	[1..1]
34	<Grupo_ADDA102RR2_SacdrAvalst>	Grupo Sacador Avalista	[0..1]
35	<TpIdenticSacdrAvalst>	Tipo Identificação Sacador Avalista	[1..1]
36	<IdenticSacdrAvalst>	Identificação Sacador Avalista	[0..1]
37	<Nom_RzSocSacdrAvalst>	Nome ou Razão Social Sacador Avalista	[0..1]
38	</Grupo_ADDA102RR2_SacdrAvalst>	Fim Grupo Sacador Avalista	[0..1]
39	<IndrManutDocTit>	Indicador Manutenção Documento Título	[1..1]
40	<Grupo_ADDA102RR2_DocTit>	Grupo Documento Título	[0..1]
41	<CodCartTit>	Código Carteira Título	[1..1]
42	<CodEspTit>	Código Espécie Título	[1..1]

MANUAL DE LEIAUTES DE ARQUIVOS DO DDA DA PLATAFORMA CENTRALIZADA DE RECEBÍVEIS - PCR

DENOMINAÇÃO: Manual de Leiautes de Arquivos do DDA da Plataforma Centralizada de Recebíveis - PCR	CÓDIGO: MAPX-OP16-2009	FOLHA: 73/373
ÁREA EMITENTE: Sistemas TI	VIGÊNCIA: 30/03/2022 a 30/04/2023	VERSÃO: 4.2.0



43	<NumDocTit>	Número Documento Título	[0..1]
44	<TpPgtoTit>	Tipo Pagamento Título	[1..1]
45	<NumParcl>	Número Parcela	[0..1]
46	<QtdTotParcl>	Quantidade Total Parcela	[0..1]
47	<IndrTitNegcd>	Indicador Título Negociado	[1..1]
48	</Grupo_ADDA102RR2_DocTit>	Fim Grupo Documento Título	[0..1]
49	<IndrManutInstcPgtoTit>	Indicador Manutenção Instrução Pagamento Título	[1..1]
50	<Grupo_ADDA102RR2_InstcPgtoTit>	Grupo Instrução Pagamento Título	[0..1]
51	<DtVencTit>	Data Vencimento Título	[0..1]
52	<VlrTit>	Valor Título	[1..1]
53	<QtdDiaPrott>	Quantidade Dias Protesto	[0..1]
54	<DtLimPgtoTit>	Data Limite Pagamento Título	[0..1]
55	<IndrBloqPgto>	Indicador Bloqueio Pagamento	[1..1]
56	<VlrAbattTit>	Valor Abatimento Título	[1..1]
57	<QtdPgtoParcl>	Quantidade Pagamento Parcial	[0..1]
58	<TpModlCalc>	Tipo Modelo Cálculo	[1..1]
59	</Grupo_ADDA102RR2_InstcPgtoTit>	Fim Grupo Instrução Pagamento Título	[0..1]
60	<IndrManutInstcVlrRecbt>	Indicador Manutenção Instrução Valor Recebimento	[1..1]
61	<Grupo_ADDA102RR2_InstcVlrRecbt>	Grupo Instrução Valor Recebimento	[0..1]
62	<TpAutcRecbtVlrDivgte>	Tipo Autorização Recebimento Valor Divergente	[1..1]
63	<TpVlr_PercMinTit>	Tipo Valor ou Percentual Mínimo Título	[0..1]
64	<Vlr_PercMinTit>	Valor ou Percentual Mínimo Título	[0..1]
65	<TpVlr_PercMaxTit>	Tipo Valor ou Percentual Máximo Título	[0..1]
66	<Vlr_PercMaxTit>	Valor ou Percentual Máximo Título	[0..1]
67	</Grupo_ADDA102RR2_InstcVlrRecbt>	Fim Grupo Instrução Valor Recebimento	[0..1]
68	<IndrManutJurosTit>	Indicador Manutenção Juros Título	[1..1]
69	<Grupo_ADDA102RR2_JurosTit>	Grupo Juros Título	[0..1]
70	<DtJurosTit>	Data Juros Título	[0..1]

MANUAL DE LEIAUTES DE ARQUIVOS DO DDA DA PLATAFORMA CENTRALIZADA DE RECEBÍVEIS - PCR

DENOMINAÇÃO: Manual de Leiautes de Arquivos do DDA da Plataforma Centralizada de Recebíveis - PCR	CÓDIGO: MAPX-OP16-2009	FOLHA: 74/373
ÁREA EMITENTE: Sistemas TI	VIGÊNCIA: 30/03/2022 a 30/04/2023	VERSÃO: 4.2.0



71	<CodJurosTit>	Código Juros Título	[1..1]
72	<Vlr_PercJurosTit>	Valor ou Percentual Juros Título	[1..1]
73	</Grupo_ADDA102RR2_JurosTit>	Fim Grupo Juros Título	[0..1]
74	<IndrManutMultaTit>	Indicador Manutenção Multa Título	[1..1]
75	<Grupo_ADDA102RR2_MultaTit>	Grupo Multa Título	[0..1]
76	<DtMultaTit>	Data Multa Título	[0..1]
77	<CodMultaTit>	Código Multa Título	[1..1]
78	<Vlr_PercMultaTit>	Valor ou Percentual Multa Título	[1..1]
79	</Grupo_ADDA102RR2_MultaTit >	Fim Grupo Multa Título	[0..1]
80	<IndrManutDesctTit>	Indicador Manutenção Desconto Título	[1..1]
81	<Grupo_ADDA102RR2_DesctTit>	Grupo Desconto Título	[0..3]
82	<DtDesctTit>	Data Desconto Título	[0..1]
83	<CodDesctTit>	Código Desconto Título	[1..1]
84	<Vlr_PercDesctTit>	Valor ou Percentual Desconto Título	[1..1]
85	</Grupo_ADDA102RR2_DesctTit>	Fim Grupo Desconto Título	[0..3]
86	<Grupo_ADDA102RR2_Calc>	Grupo Cálculo	[0..n]
87	<VlrCalcdJuros>	Valor Calculado Juros	[1..1]
88	<VlrCalcdMulta>	Valor Calculado Multa	[1..1]
89	<VlrCalcdDesct>	Valor Calculado Desconto	[1..1]
90	<VlrTotCobrar>	Valor Total Cobrar	[1..1]
91	<DtValiddCalc>	Data Validade Cálculo	[1..1]
92	</Grupo_ADDA102RR2_Calc>	Fim Grupo Cálculo	[0..n]
93	<IndrManutHistNotaFis>	Indicador Manutenção Histórico Nota Fiscal	[1..1]
94	<Grupo_ADDA102RR2_NotaFis>	Grupo Nota Fiscal	[0..30]
95	<NumNotaFis>	Número Nota Fiscal	[1..1]
96	<DtEmsNotaFis>	Data Emissão Nota Fiscal	[1..1]
97	<VlrNotaFis>	Valor Nota Fiscal	[1..1]
98	</Grupo_ADDA102RR2_NotaFis>	Fim Grupo Nota Fiscal	[0..30]
99	<IndrManutHistTxtInf>	Indicador Manutenção Histórico Texto Informativo	[1..1]
100	<TxtInfBenfcrio>	Texto Informação Beneficiário	[0..100]
101	<QtdPgtoParclRegtd>	Quantidade Pagamento Parcial Registrado	[0..1]

MANUAL DE LEIAUTES DE ARQUIVOS DO DDA DA PLATAFORMA CENTRALIZADA DE RECEBÍVEIS - PCR

DENOMINAÇÃO: Manual de Leiautes de Arquivos do DDA da Plataforma Centralizada de Recebíveis - PCR	CÓDIGO: MAPX-OP16-2009	FOLHA: 75/373
ÁREA EMITENTE: Sistemas TI	VIGÊNCIA: 30/03/2022 a 30/04/2023	VERSÃO: 4.2.0



102	<VlrSldTotAtlPgtoTit>	Valor Saldo Total Atual Pagamento Título	[0..1]
103	<NumUltIdentcBaixaOperac>	Número Última Identificação Baixa Operacional	[0..1]
104	<NumUltRefAtlBaixaOperac>	Número Última Referência Atual Baixa Operacional	[0..1]
105	<NumUltSeqAtlzBaixaOperac>	Número Última Sequência Atualização Baixa Operacional	[0..1]
106	<NumUltIdentcBaixaEft>	Número Última Identificação Baixa Efetiva	[0..1]
107	<NumUltRefAtlBaixaEft>	Número Última Referência Atual Baixa Efetiva	[0..1]
108	<NumUltSeqAtlzBaixaEft>	Número Última Sequência Atualização Baixa Efetiva	[0..1]
109	<SitTitPgto>	Situação Título Pagamento	[1..1]
110	<DtHrSitTit>	Data Hora Situação Título	[1..1]
111	</Grupo_ADDA102RR2_Tit> </ADD102RR2>	Fim Grupo Título	[1..n]

6.10 Arquivo ADDA104 – Alteração do aceite do boleto de pagamento

Descrição: Destinado ao Participante Recebedor requisitar alteração do aceite do boleto de pagamento.

Observação:

- 1- Apenas o Cliente pagador optante do DDA pode informar se reconhece ou não o Boletos de Pagamento. Esta informação é meramente histórica e será distribuída à Instituição destinatária e recebedoras, mas isto não impede o pagamento do Boletos de Pagamento.
- 2- Trata-se apenas de um aviso prévio do não reconhecimento ou reconhecimento pelo Cliente Pagador.
- 3- Para o primeiro registro do indicador de aceite, a tag número de referência do aceite não deve ser informada.
- 4- O número de referência do aceite será obrigatório para informar atualização de aceite, ou seja, deve informar o último número de referência informado do aceite processado.

Nome do Arquivo: Alteração do aceite do boleto de pagamento

Código do Arquivo: ADDA104 **Emissor:** Participante Recebedor **Destinatário:** DDA

Seq.	Tag	Nome do Campo	Mult.	OU
1	<ADDA104> <Grupo_ADDA104_Tit>	Grupo Título	[0..n]	

MANUAL DE LEIAUTES DE ARQUIVOS DO DDA DA PLATAFORMA CENTRALIZADA DE RECEBÍVEIS - PCR



DENOMINAÇÃO: Manual de Leiautes de Arquivos do DDA da Plataforma Centralizada de Recebíveis - PCR	CÓDIGO: MAPX-OP16-2009	FOLHA: 76/373
ÁREA EMITENTE: Sistemas TI	VIGÊNCIA: 30/03/2022 a 30/04/2023	VERSÃO: 4.2.0

2	<NumCtrlReqPart>	Número Controle Requisição Participante	[1..1]
3	<ISPBPartRecbdrPrincipal>	ISPB Participante Recebedor Principal	[1..1]
4	<ISPBPartRecbdrAdmtd>	ISPB Participante Recebedor Administrado	[1..1]
5	<NumIdentcTit>	Número Identificação Título	[1..1]
6	<NumRefAtIActe>	Número Referência Atual Aceite	[0..1]
7	<IndrActe>	Indicador Aceite	[1..1]
8	</Grupo_ADDA104_Tit> </ADDA104>	Fim Grupo Título	[0..n]

Nome do Arquivo: Resposta ao Requiritante de alteração de aceite do boleto de pagamento

Código do Arquivo: ADDA104RET **Emissor:** DDA **Destinatário:** Participante Recebedor

Seq.	Tag	Nome do Campo	Mult.	OU
	<ADDA104RET>			
1	<Grupo_ADDA104RET_TitActo>	Grupo Título Aceito	[0..n]	
2	<NumCtrlReqPart>	Número Controle Requisição Participante	[1..1]	
3	<ISPBPartRecbdrPrincipal>	ISPB Participante Recebedor Principal	[1..1]	
4	<ISPBPartRecbdrAdmtd>	ISPB Participante Recebedor Administrado	[1..1]	
5	<NumIdentcTit>	Número Identificação Título	[1..1]	
6	<NumRefAtIActe>	Número Referência Atual Aceite	[1..1]	
7	<NumSeqAtlzActe>	Número Sequência Atualização Aceite	[1..1]	
8	<NumCtrlDDA>	Número Controle DDA	[1..1]	
9	</Grupo_ADDA104RET_TitActo>	Fim Grupo Título Aceito	[0..n]	
10	<Grupo_ADDA104RET_TitRecsd>	Grupo Título Recusado	[0..n]	
11	<NumCtrlReqPart>	Número Controle Requisição Participante	[1..1]	
12	<ISPBPartRecbdrPrincipal>	ISPB Participante Recebedor Principal	[1..1]	
13	<ISPBPartRecbdrAdmtd>	ISPB Participante Recebedor Administrado	[1..1]	
14	<NumIdentcTit>	Número Identificação Título	[1..1]	
15	<NumRefAtIActe>	Número Referência Atual Aceite	[0..1]	
16	<IndrActe>	Indicador Aceite	[1..1]	
17	</Grupo_ADDA104RET_TitRecsd>	Fim Grupo Título Recusado	[0..n]	

MANUAL DE LEIAUTES DE ARQUIVOS DO DDA DA PLATAFORMA CENTRALIZADA DE RECEBÍVEIS - PCR

DENOMINAÇÃO: Manual de Leiautes de Arquivos do DDA da Plataforma Centralizada de Recebíveis - PCR	CÓDIGO: MAPX-OP16-2009	FOLHA: 77/373
ÁREA EMITENTE: Sistemas TI	VIGÊNCIA: 30/03/2022 a 30/04/2023	VERSÃO: 4.2.0



</ADDA104RET>

6.11 Arquivo ADDA104RR2 – Aviso a Terceiros sobre alteração de aceite do boleto de pagamento

Descrição: Destinado ao DDA avisar ao Participante sobre alteração de aceite do boleto de pagamento.

Nome do Arquivo: Aviso a Terceiros sobre alteração de aceite do boleto de pagamento

Código do Arquivo: ADDA104RR2 **Emissor:** DDA **Destinatário:** Participante

Seq.	Tag	Nome do Campo	Mult.	OU
	<ADDA104RR2>			
1	<Grupo_ADDA104RR2_Tit>	Grupo Título	[1..n]	
2	<ISPBPartPrincipal>	ISPB Participante Principal	[1..1]	
3	<ISPBPartAdmtd>	ISPB Participante Administrado	[1..1]	
4	<NumCtrlDDA>	Número Controle DDA	[1..1]	
5	<NumIdentcTit>	Número Identificação Título	[1..1]	
6	<NumRefAtlActe>	Número Referência Atual Aceite	[0..1]	
7	<NumSeqAtlzActe>	Número Sequência Atualização Aceite	[1..1]	
8	<IndrActe>	Indicador Aceite	[1..1]	
9	<DtHrSitActe>	Data Hora Situação Aceite	[1..1]	
10	</Grupo_ADDA104RR2_Tit>	Fim Grupo Título	[1..n]	
	</ADDA104RR2>			

6.12 Arquivo ADDA106 – Base de boletos de pagamento

Descrição: Destinado ao DDA informar base de boletos de pagamento em resposta a solicitações de consulta com retorno por arquivo.

Observação:

- 1- O indicador de aceite será informado somente ao participante destinatário e recebedor.
- 2- O grupo do terceiro será informado somente as instituições recebedoras.
- 3- O arquivo se destina a responder a uma consulta de Boletos de Pagamento pela Instituição destinatária ou pela Instituição recebedora que possui vínculo ativo com o Cliente Pagador do Boletos de Pagamento ou que comandou a baixa operacional e também aquela Instituição recebedora que foi confirmada na baixa efetiva.

MANUAL DE LEIAUTES DE ARQUIVOS DO DDA DA PLATAFORMA CENTRALIZADA DE RECEBÍVEIS - PCR

DENOMINAÇÃO: Manual de Leiautes de Arquivos do DDA da Plataforma Centralizada de Recebíveis - PCR	CÓDIGO: MAPX-OP16-2009	FOLHA: 78/373
ÁREA EMITENTE: Sistemas TI	VIGÊNCIA: 30/03/2022 a 30/04/2023	VERSÃO: 4.2.0



- 4- Os campos tipo de pessoa do portador, CNPJ ou CPF do portador e nome do portador deve ser visível apenas pela Instituição que comandou a baixa operacional, caso esta tenha vínculo ativo com o Cliente Pagador.
- 5- Os seguintes campos não devem ser visíveis por todas as instituições receptoras:
 - a. Canal de Pagamento
 - b. Meio de Pagamento
 - c. Indicador de operação em contingência.
- 6- As baixas operacionais canceladas serão retornadas na pesquisa.
- 7- Quando um Boletos de Pagamento permite pagamento parcial e sua vigência foi renovada, o histórico das baixas efetivas e parciais anteriores não serão retornadas.
- 8- Para fins de conciliação, enquanto o Boletos de Pagamento estiver disponível para consulta, ou seja, não tenha passado o prazo para a sua retirada da base, será possível realizar consulta na base histórica, porem será obrigatório que o participante informe o número de identificação do título (o número inicial deve ser igual ao final), a data para pesquisa e/ou número de referência do cadastro. Este tipo de consulta visa atender validação da posição do Boletos de Pagamento na data de pagamento efetuada pelo cliente pagado. Além da posição a ser retornada, os dados do Boletos de Pagamento vigente para uma determinada data também será retornada a última posição do cadastro do Boletos de Pagamento.
- 9- Os terceiros desautorizados serão retornados.

Nome do Arquivo: Base de boletos de pagamento

Seq.	Tag	Nome do Campo	Destinatário:	Participante
			Mult.	OU
	<ADDA106>			
1	<Grupo_ADDA106_Tit>	Grupo Título		[1..n]
2	<ISPBPartPrincipal>	ISPB Participante Principal		[1..1]
3	<ISPBPartAdmtd>	ISPB Participante Administrado		[1..1]
4	<NumCtrlReqOr>	Número Controle Requisição Original		[1..1]
5	<NumCtrlDDA>	Número Controle DDA		[1..1]
6	<NumIdentcTit>	Número Identificação Título		[1..1]
7	<NumRefAtlCadTit>	Número Referência Atual Cadastro Título		[0..1]
8	<NumSeqAtlzCadTit>	Número Sequência Atualização Cadastro Título		[1..1]
9	<ISPBPartDestinatario>	ISPB Participante Destinatário		[1..1]
10	<CodPartDestinatario>	Código Participante Destinatário		[0..1]
11	<TpPessoaBenfcrioOr>	Tipo Pessoa Beneficiário Original		[1..1]
12	<CNPJ_CPFBenfcrioOr>	CNPJ ou CPF Beneficiário Original		[1..1]

MANUAL DE LEIAUTES DE ARQUIVOS DO DDA DA PLATAFORMA CENTRALIZADA DE RECEBÍVEIS - PCR

DENOMINAÇÃO: Manual de Leiautes de Arquivos do DDA da Plataforma Centralizada de Recebíveis - PCR	CÓDIGO: MAPX-OP16-2009	FOLHA: 79/373
ÁREA EMITENTE: Sistemas TI	VIGÊNCIA: 30/03/2022 a 30/04/2023	VERSÃO: 4.2.0



13	<Nom_RzSocBenfcrioOr>	Nome ou Razão Social Beneficiário Original	[1..1]
14	<NomFantsBenfcrioOr>	Nome Fantasia Beneficiário Original	[0..1]
15	<LogradBenfcrioOr>	Logradouro Beneficiário Original	[0..1]
16	<CidBenfcrioOr>	Cidade Beneficiário Original	[0..1]
17	<UFBenfcrioOr>	UF Beneficiário Original	[0..1]
18	<CEPBenfcrioOr>	CEP Beneficiário Original	[0..1]
19	<TpPessoaBenfcrioFinl>	Tipo Pessoa Beneficiário Final	[0..1]
20	<CNPJ_CPFBenfcrioFinl>	CNPJ ou CPF Beneficiário Final	[0..1]
21	<Nom_RzSocBenfcrioFinl>	Nome ou Razão Social Beneficiário Final	[0..1]
22	<NomFantsBenfcrioFinl>	Nome Fantasia Beneficiário Final	[0..1]
23	<TpPessoaPagdr>	Tipo Pessoa Pagador	[1..1]
24	<CNPJ_CFPPagdr>	CNPJ ou CPF Pagador	[1..1]
25	<Nom_RzSocPagdr>	Nome ou Razão Social Pagador	[1..1]
26	<NomFantsPagdr>	Nome Fantasia Pagador	[0..1]
27	<LogradPagdr>	Logradouro Pagador	[0..1]
28	<CidPagdr>	Cidade Pagador	[0..1]
29	<UFPagdr>	UF Pagador	[0..1]
30	<CEPPagdr>	CEP Pagador	[0..1]
31	<TpIdentcSacdrAvalst>	Tipo Identificação Sacador Avalista	[1..1]
32	<IdentcSacdrAvalst>	Identificação Sacador Avalista	[0..1]
33	<Nom_RzSocSacdrAvalst>	Nome ou Razão Social Sacador Avalista	[0..1]
34	<CodCartTit>	Código Carteira Título	[1..1]
35	<CodMoedaCNAB>	Código Moeda CNAB	[1..1]
36	<IdentdNossoNum>	Identificador Nosso Número	[1..1]
37	<NumCodBarras>	Número Código Barras	[1..1]
38	<NumLinhaDigtvl>	Número Linha Digitável	[0..1]
39	<DtVencTit>	Data Vencimento Título	[0..1]
40	<VlrTit>	Valor Título	[1..1]
41	<NumDocTit>	Número Documento Título	[0..1]
42	<CodEspTit>	Código Espécie Título	[1..1]
43	<DtEmsTit>	Data Emissão Título	[1..1]
44	<QtdDiaPrott>	Quantidade Dias Protesto	[0..1]
45	<DtLimPgtoTit>	Data Limite Pagamento Título	[0..1]

MANUAL DE LEIAUTES DE ARQUIVOS DO DDA DA PLATAFORMA CENTRALIZADA DE RECEBÍVEIS - PCR

DENOMINAÇÃO: Manual de Leiautes de Arquivos do DDA da Plataforma Centralizada de Recebíveis - PCR	CÓDIGO: MAPX-OP16-2009	FOLHA: 80/373
ÁREA EMITENTE: Sistemas TI	VIGÊNCIA: 30/03/2022 a 30/04/2023	VERSÃO: 4.2.0



46	<TpPgtoTit>	Tipo Pagamento Título	[1..1]
47	<NumParcl>	Número Parcela	[0..1]
48	<QtdTotParcl>	Quantidade Total Parcela	[0..1]
49	<IndrTitNegcd>	Indicador Título Negociado	[1..1]
50	<IndrBloqPgto>	Indicador Bloqueio Pagamento	[1..1]
51	<IndrPgtoParcl>	Indicador Pagamento Parcial	[1..1]
52	<QtdPgtoParcl>	Quantidade Pagamento Parcial	[0..1]
53	<VlrAbattTit>	Valor Abatimento Título	[1..1]
54	<Grupo_ADDA106_JurosTit>	Grupo Juros Título	[0..1]
55	<DtJurosTit>	Data Juros Título	[0..1]
56	<CodJurosTit>	Código Juros Título	[1..1]
57	<Vlr_PercJurosTit>	Valor ou Percentual Juros Título	[1..1]
58	</Grupo_ADDA106_JurosTit>	Fim Grupo Juros Título	[0..1]
59	<Grupo_ADDA106_MultaTit>	Grupo Multa Título	[0..1]
60	<DtMultaTit>	Data Multa Título	[0..1]
61	<CodMultaTit>	Código Multa Título	[1..1]
62	<Vlr_PercMultaTit>	Valor ou Percentual Multa Título	[1..1]
63	</Grupo_ADDA106_MultaTit>	Fim Grupo Multa Título	[0..1]
64	<Grupo_ADDA106_DescstTit>	Grupo Desconto Título	[0..3]
65	<DtDescstTit>	Data Desconto Título	[0..1]
66	<CodDescstTit>	Código Desconto Título	[1..1]
67	<Vlr_PercDescstTit>	Valor ou Percentual Desconto Título	[1..1]
68	</Grupo_ADDA106_DescstTit>	Fim Grupo Desconto Título	[0..3]
69	<Grupo_ADDA106_NotaFis>	Grupo Nota Fiscal	[0..30]
70	<NumNotaFis>	Número Nota Fiscal	[1..1]
71	<DtEmsNotaFis>	Data Emissão Nota Fiscal	[1..1]
72	<VlrNotaFis>	Valor Nota Fiscal	[1..1]
73	</Grupo_ADDA106_NotaFis>	Fim Grupo Nota Fiscal	[0..30]
74	<TpVlr_PercMinTit>	Tipo Valor ou Percentual Mínimo Título	[0..1]
75	<Vlr_PercMinTit>	Valor ou Percentual Mínimo Título	[0..1]
76	<TpVlr_PercMaxTit>	Tipo Valor ou Percentual Máximo Título	[0..1]
77	<Vlr_PercMaxTit>	Valor ou Percentual Máximo Título	[0..1]
78	<TpModlCalc>	Tipo Modelo Cálculo	[1..1]

MANUAL DE LEIAUTES DE ARQUIVOS DO DDA DA PLATAFORMA CENTRALIZADA DE RECEBÍVEIS - PCR

DENOMINAÇÃO: Manual de Leiautes de Arquivos do DDA da Plataforma Centralizada de Recebíveis - PCR	CÓDIGO: MAPX-OP16-2009	FOLHA: 81/373
ÁREA EMITENTE: Sistemas TI	VIGÊNCIA: 30/03/2022 a 30/04/2023	VERSÃO: 4.2.0



79	<TpAutcRecbtVlrDivgte>	Tipo Autorização Recebimento Valor Divergente	[1..1]
80	<Grupo_ADDA106_Calc>	Grupo Cálculo	[0..n]
81	<VlrCalcdJuros>	Valor Calculado Juros	[1..1]
82	<VlrCalcdMulta>	Valor Calculado Multa	[1..1]
83	<VlrCalcdDesct>	Valor Calculado Desconto	[1..1]
84	<VlrTotCobrar>	Valor Total Cobrar	[1..1]
85	<DtValiddCalc>	Data Validade Cálculo	[1..1]
86	</Grupo_ADDA106_Calc>	Fim Grupo Cálculo	[0..n]
87	<TxtInfBenfcrio>	Texto Informação Beneficiário	[0..100]
88	<NumRefAtlActe>	Número Referência Atual Aceite	[0..1]
89	<NumSeqAtlzActe>	Número Sequência Atualização Aceite	[0..1]
90	<IndrActe>	Indicador Aceite	[0..1]
91	<Grupo_ADDA106_Terc>	Grupo Terceiro	[0..n]
92	<NumIdentcTerc>	Número Identificação Terceiro	[0..1]
93	<NumRefAtlCadTerc>	Número Referência Atual Cadastro Terceiro	[0..1]
94	<TpPessoaPagdrAutzdr>	Tipo Pessoa Pagador Autorizador	[0..1]
95	<CNPJ_CPFPagdrAutzdr>	CNPJ ou CPF Pagador Autorizador	[0..1]
96	<TpPessoaTerc>	Tipo Pessoa Terceiro	[1..1]
97	<CNPJ_CPFTerc>	CNPJ ou CPF Terceiro	[1..1]
98	<SitTerc>	Situação Terceiro	[1..1]
99	</Grupo_ADDA106_Terc>	Fim Grupo Terceiro	[0..n]
100	<SitTit>	Situação Título	[1..1]
101	<DtHrSit>	Data Hora Situação	[1..1]
102	<QtdPgtoParclRegtd>	Quantidade Pagamento Parcial Registrado	[0..1]
103	<VlrSldTotAtlPgtoTit>	Valor Saldo Total Atual Pagamento Título	[0..1]
104	<SitTitPgto>	Situação Título Pagamento	[1..1]
105	<Grupo_ADDA106_BaixaOperac>	Grupo Baixa Operacional	[0..n]
106	<NumIdentcBaixaOperac>	Número Identificação Baixa Operacional	[0..1]
107	<NumRefAtlBaixaOperac>	Número Referência Atual Baixa Operacional	[0..1]
108	<NumSeqAtlzBaixaOperac>	Número Sequência Atualização Baixa Operacional	[1..1]

MANUAL DE LEIAUTES DE ARQUIVOS DO DDA DA PLATAFORMA CENTRALIZADA DE RECEBÍVEIS - PCR

DENOMINAÇÃO: Manual de Leiautes de Arquivos do DDA da Plataforma Centralizada de Recebíveis - PCR	CÓDIGO: MAPX-OP16-2009	FOLHA: 82/373
ÁREA EMITENTE: Sistemas TI	VIGÊNCIA: 30/03/2022 a 30/04/2023	VERSÃO: 4.2.0



109	<NumRefCadTitBaixaOperac>	Número Referência Cadastro Título Baixa Operacional	[0..1]
110	<NumRefAtlCadTitBaixaOperac>	Número Referência Atual Cadastro Título Baixa Operacional	[0..1]
111	<ISPBPartRecbdrBaixaOperac>	ISPB Participante Recebedor Baixa Operacional	[1..1]
112	<CodPartRecbdrBaixaOperac>	Código Participante Recebedor Baixa Operacional	[0..1]
113	<TpBaixaOperac>	Tipo Baixa Operacional	[1..1]
114	<SitBaixaOperac>	Situação Baixa Operacional	[1..1]
115	<DtHrSitBaixaOperac>	Data Hora Situação Baixa Operacional	[1..1]
116	<Grupo_ADDA106_DettBaixaOperac>	Grupo Detalhamento Baixa Operacional	[0..1]
117	<TpPessoaPort>	Tipo Pessoa Portador	[0..1]
118	<CNPJ_CPFPort>	CNPJ ou CPF Portador	[0..1]
119	<Nom_RzSocPort>	Nome do Portador	[0..1]
120	<DtHrRecbtTit>	Data e Hora do Recebimento do Título	[0..1]
121	<DtHrProcBaixaOperac>	Data Hora Processamento Baixa Operacional	[1..1]
122	<DtProcBaixaOperac>	Data Processamento Baixa Operacional	[1..1]
123	<VlrBaixaOperacTit>	Valor Baixa Operacional Título	[1..1]
124	<NumCodBarrasBaixaOperac>	Número Código Barras Baixa Operacional	[1..1]
125	<CanPgtoBaixaOperac>	Canal Pagamento Baixa Operacional	[0..1]
126	<MeioPgtoBaixaOperac>	Meio Pagamento Baixa Operacional	[0..1]
127	<IndrOpContg>	Indicador Operação Contingência	[0..1]
128	</Grupo_ADDA106_DettBaixaOperac >	Fim Grupo Detalhamento Baixa Operacional	[0..1]
129	<Grupo_ADDA106_CanceltBaixaOperac>	Grupo Cancelamento Baixa Operacional	[0..1]
130	<DtHrCanceltBaixaOperac>	Data Hora Cancelamento Baixa Operacional	[1..1]
131	<DtCanceltBaixaOperac>	Data Cancelamento Baixa Operacional	[1..1]
132	</Grupo_ADDA106_CanceltBaixaOperac>	Fim Grupo Cancelamento Baixa Operacional	[0..1]
133	</Grupo_ADDA106_BaixaOperac>	Fim Grupo Baixa Operacional	[0..n]
134	<Grupo_ADDA106_BaixaEft>	Grupo Baixa Efetiva	[0..n]
135	<NumIdentcBaixaEft>	Número Identificação Baixa Efetiva	[0..1]

MANUAL DE LEIAUTES DE ARQUIVOS DO DDA DA PLATAFORMA CENTRALIZADA DE RECEBÍVEIS - PCR

DENOMINAÇÃO: Manual de Leiautes de Arquivos do DDA da Plataforma Centralizada de Recebíveis - PCR	CÓDIGO: MAPX-OP16-2009	FOLHA: 83/373
ÁREA EMITENTE: Sistemas TI	VIGÊNCIA: 30/03/2022 a 30/04/2023	VERSÃO: 4.2.0



136	<NumRefAtlBaixaEft>	Número Referência Atual Baixa Efetiva	[0..1]
137	<NumSeqAtlzBaixaEft>	Número Sequência Atualização Baixa Efetiva	[1..1]
138	<NumIdentcBaixaOperacBaixaEft>	Número Identificação Baixa Operacional Baixa Efetiva	[0..1]
139	<TpBaixaEft>	Tipo Baixa Efetiva	[1..1]
140	<ISPBPartRecbdrBaixaEft>	ISPB Participante Recebedor Baixa Efetiva	[0..1]
141	<CodPartRecbdrBaixaEft>	Código Participante Recebedor Baixa Efetiva	[0..1]
142	<DtHrProcBaixaEft>	Data Hora Processamento Baixa Efetiva	[1..1]
143	<DtProcBaixaEft>	Data Processamento Baixa Efetiva	[1..1]
144	<VlrBaixaEftTit>	Valor Baixa Efetiva Título	[0..1]
145	<NumCodBarrasBaixaEft>	Número Código Barras Baixa Efetiva	[0..1]
146	<CanPgtoBaixaEft>	Canal Pagamento Baixa Efetiva	[0..1]
147	<MeioPgtoBaixaEft>	Meio Pagamento Baixa Efetiva	[0..1]
148	<DtHrSitBaixaEft>	Data Hora Situação Baixa Efetiva	[1..1]
149	</Grupo_ADDA106_BaixaEft>	Fim Grupo Baixa Efetiva	[0..n]
150	</Grupo_ADDA106_Tit> </ADDA106>	Fim Grupo Título	[1..n]

6.13 Arquivo ADDA108 – Baixa operacional

Descrição: Destinado ao Participante Recebedor requisitar baixa operacional de boletos de pagamento ocorrida no dia.

Observação:

- 1- O recebimento da baixa operacional, implicará na distribuição em lote para as instituições recebedoras que possuem o cadastro prévio ativo do pagador e para a Instituição destinatária.
- 2- Se utilizado este leiaute, a distribuição para as instituições recebedoras será através do código do arquivo ADDA108RR2, logo após a geração do arquivo ADDA108RET.
- 3- A Baixa Operacional deve ser informada obrigatoriamente após a autorização de pagamento realizada pelo Pagador.
- 4- O Boleto de Pagamento não será baixado, pois o Participante destinatário efetuará a baixa efetiva do Boleto de Pagamento mediante confirmação de retorno positivo da compensação/liquidação.
- 5- Caso seja necessário o Participante pode realizar o estorno, identificando o tipo de baixa

MANUAL DE LEIAUTES DE ARQUIVOS DO DDA DA PLATAFORMA CENTRALIZADA DE RECEBÍVEIS - PCR

DENOMINAÇÃO: Manual de Leiautes de Arquivos do DDA da Plataforma Centralizada de Recebíveis - PCR	CÓDIGO: MAPX-OP16-2009	FOLHA: 84/373
ÁREA EMITENTE: Sistemas TI	VIGÊNCIA: 30/03/2022 a 30/04/2023	VERSÃO: 4.2.0



- como Estorno da baixa operacional, para representar que não houve a efetivação do pagamento em outro leiaute
- 6- A baixa operacional será cancelada por não confirmação da efetiva no prazo determinado. Atualmente D+2 útil.
 - 7- Obrigatório o preenchimento do CPF/CNPJ do portador independentemente do valor do Boleto de Pagamento, com exceção do pagamento em espécie informado no campo meio de pagamento.
 - 8- As Baixas Operacionais já registradas serão apresentadas no retorno da consulta na Situação do Título para Pagamento, na funcionalidade ADDA110/DA0110, evitando assim que o participante efetue pagamento em duplicidade, exceto para pagamento parcial onde o controle será através do saldo remanescente, caso a Instituição tenha o cadastro prévio do pagador esta será a responsável por controlar o saldo remanescente, uma vez que estará de posse em sua base de todos os dados para pagamento.
 - 9- O cálculo do saldo remanescente será controlado pela baixa operacional até o prazo limite para recebimento da efetiva, operações que ocorrem em outros leiautes.
 - a. Nesta funcionalidade será informado o valor de pagamento informada pela Instituição recebedora, para que as instituições possam recalcular o saldo remanescente, caso o Boleto de Pagamento permita pagamentos parciais.
 - 10- O Número de Identificação do Título e o Número de Referência do Cadastro do Título são obrigatórios e serão validados. Para conciliação será informado na resposta de sucesso o Número de Referência Atual do Cadastro do Título. Caso este número enviado na resposta seja diferente do informado na requisição, pode indicar que o participante destinatário alterou o Boleto de Pagamento. No arquivo ADDA108RR2 será informado o número de referência informado na baixa e o número de referência atual do cadastro do Boleto de Pagamento para ciência e conciliação, se necessário de ambas as partes.
 - 11- Caso o participante esteja operando em contingência, onde conseguiu obter os dados de identificação do título, mas por algum motivo não conseguiu sistemicamente respeitar as instruções para pagamento, deve flegar o indicador de operação em contingência como Sim, esta informação também será informada no arquivo ADDA108RR2.
 - 12- O decurso de prazo da operacional por não confirmação da efetiva será distribuído em lote via ADDA117.
 - 13- A Baixa Efetiva deve ser informada obrigatoriamente após a confirmação da compensação por outro leiaute.
 - 14- O número de identificação do título e o número de referência mais atual do cadastro do título não são alterados. É retornada a última posição base de cadastro do título usado como base para o cálculo de Boletos de Pagamento que permitem o pagamento parcial.
 - 15- O sistema gerará um número de identificação da baixa operacional para que seja utilizado em caso de solicitação de cancelamento posteriormente.
 - 16- O sistema gerará um número sequencial para cada baixa processada com sucesso do Boleto de Pagamento, se dois participantes comandarem uma baixa operacional ao mesmo tempo, o participante que teve o processamento realizado primeiro terá o número sequencial com

MANUAL DE LEIAUTES DE ARQUIVOS DO DDA DA PLATAFORMA CENTRALIZADA DE RECEBÍVEIS - PCR

DENOMINAÇÃO: Manual de Leiautes de Arquivos do DDA da Plataforma Centralizada de Recebíveis - PCR	CÓDIGO: MAPX-OP16-2009	FOLHA: 85/373
ÁREA EMITENTE: Sistemas TI	VIGÊNCIA: 30/03/2022 a 30/04/2023	VERSÃO: 4.2.0



o valor igual a 1 e o segundo participante terá o número sequencial igual a 2.

- 17- Caso o participante envie mais de uma baixa operacional para o mesmo Boleto de Pagamento, será obrigatório que ele encaminhe o número de referência da última baixa operacional processada.

Nome do Arquivo: Baixa operacional

Código do Arquivo: ADDA108

Emissor: Participante
Recebedor

Destinatário: DDA

Seq.	Tag	Nome do Campo	Mult.	OU
	<ADDA108>			
1	<Grupo_ADDA108_Tit>	Grupo Título	[0..n]	
2	<NumCtrlReqPart>	Número Controle Requisição Participante	[1..1]	
3	<ISPBPartRecbdrPrincipal>	ISPB Participante Recebedor Principal	[1..1]	
4	<ISPBPartRecbdrAdmtd>	ISPB Participante Recebedor Administrado	[1..1]	
5	<NumIdentcTit>	Número Identificação Título	[1..1]	
6	<NumRefCadTitBaixaOperac>	Número Referência Cadastro Título Baixa Operacional	[0..1]	
7	<NumRefAtlBaixaOperac>	Número Referência Atual Baixa Operacional	[0..1]	
8	<TpBaixaOperac>	Tipo Baixa Operacional	[1..1]	
9	<ISPBPartRecbdrBaixaOperac>	ISPB Participante Recebedor Baixa Operacional	[1..1]	
10	<CodPartRecbdrBaixaOperac>	Código Participante Recebedor Baixa Operacional	[0..1]	
11	<TpPessoaPort>	Tipo Pessoa Portador	[0..1]	
12	<CNPJ_CPFPort>	CNPJ ou CPF Portador	[0..1]	
13	<Nom_RzSocPort>	Nome do Portador	[0..1]	
14	<DtHrRecbtTit>	Data e Hora do Recebimento do Título	[1..1]	
15	<DtHrProcBaixaOperac>	Data Hora Processamento Baixa Operacional	[1..1]	
16	<DtProcBaixaOperac>	Data Processamento Baixa Operacional	[1..1]	
17	<VlrBaixaOperacTit>	Valor Baixa Operacional Título	[1..1]	
18	<NumCodBarrasBaixaOperac>	Número Código Barras Baixa Operacional	[1..1]	
19	<CanPgto>	Canal Pagamento	[1..1]	
20	<MeioPgto>	Meio Pagamento	[1..1]	
21	<IndrOpContg>	Indicador Operação Contingência	[1..1]	

MANUAL DE LEIAUTES DE ARQUIVOS DO DDA DA PLATAFORMA CENTRALIZADA DE RECEBÍVEIS - PCR



DENOMINAÇÃO: Manual de Leiautes de Arquivos do DDA da Plataforma Centralizada de Recebíveis - PCR	CÓDIGO: MAPX-OP16-2009	FOLHA: 86/373
ÁREA EMITENTE: Sistemas TI	VIGÊNCIA: 30/03/2022 a 30/04/2023	VERSÃO: 4.2.0

22 </Grupo_ADDA108_Tit> Fim Grupo Título [0..n]
</ADDA108>

Nome do Arquivo: Resposta ao Requisitante de baixa operacional de boletos de Pagamento

Código do Arquivo: ADDA108RET **Emissor:** DDA **Destinatário:** Participante Receptor

Seq.	Tag	Nome do Campo	Mult.	OU
	<ADDA108RET>			
1	<Grupo_ADDA108RET_TitActo>	Grupo Título Aceito	[0..n]	
2	<NumCtrlReqPart>	Número Controle Requisição Participante	[1..1]	
3	<ISPBPartRecbdrPrincipal>	ISPB Participante Receptor Principal	[1..1]	
4	<ISPBPartRecbdrAdmtd>	ISPB Participante Receptor Administrado	[1..1]	
5	<NumIdentcTit>	Número Identificação Título	[1..1]	
6	<NumRefAtlCadTit>	Número Referência Atual Cadastro Título	[1..1]	
7	<NumIdentcBaixaOperac>	Número Identificação Baixa Operacional	[1..1]	
8	<NumRefAtlBaixaOperac>	Número Referência Atual Baixa Operacional	[1..1]	
9	<NumSeqAtlzBaixaOperac>	Número Sequência Atualização Baixa Operacional	[1..1]	
10	<NumCtrlDDA>	Número Controle DDA	[1..1]	
11	</Grupo_ADDA108RET_TitActo>	Grupo Título Aceito	[0..n]	
12	<Grupo_ADDA108RET_TitRecsd>	Grupo Título Recusado	[0..n]	
13	<NumCtrlReqPart>	Número Controle Requisição Participante	[1..1]	
14	<ISPBPartRecbdrPrincipal>	ISPB Participante Receptor Principal	[1..1]	
15	<ISPBPartRecbdrAdmtd>	ISPB Participante Receptor Administrado	[1..1]	
16	<NumIdentcTit>	Número Identificação Título	[1..1]	
17	<NumRefCadTitBaixaOperac>	Número Referência Cadastro Título Baixa Operacional	[0..1]	
18	<NumRefAtlBaixaOperac>	Número Referência Atual Baixa Operacional	[0..1]	
19	<TpBaixaOperac>	Tipo de Baixa Operacional	[1..1]	
20	<ISPBPartRecbdrBaixaOperac>	ISPB Participante Receptor Baixa Operacional	[1..1]	
21	<CodPartRecbdrBaixaOperac>	Código Participante Receptor Baixa Operacional	[0..1]	

MANUAL DE LEIAUTES DE ARQUIVOS DO DDA DA PLATAFORMA CENTRALIZADA DE RECEBÍVEIS - PCR

DENOMINAÇÃO: Manual de Leiautes de Arquivos do DDA da Plataforma Centralizada de Recebíveis - PCR	CÓDIGO: MAPX-OP16-2009	FOLHA: 87/373
ÁREA EMITENTE: Sistemas TI	VIGÊNCIA: 30/03/2022 a 30/04/2023	VERSÃO: 4.2.0



22	<TpPessoaPort>	Tipo Pessoa Portador	[0..1]
23	<CNPJ_CPFPort>	CPF ou CNPJ Portador	[0..1]
24	<Nom_RzSocPort>	Nome do Portador	[0..1]
25	<DtHrRecbtTit>	Data e Hora do Recebimento do Título	[1..1]
26	<DtHrProcBaixaOperac>	Data Hora Processamento Baixa	[1..1]
27	<DtProcBaixaOperac>	Data Processamento Baixa Operacional	[1..1]
28	<VlrBaixaOperacTit>	Valor Baixa Operacional Título	[1..1]
29	<NumCodBarrasBaixaOperac>	Número Código Barras Baixa Operacional	[1..1]
30	<CanPgto>	Canal Pagamento	[1..1]
31	<MeioPgto>	Meio Pagamento	[1..1]
32	<IndrOpContg>	Indicador Operação Contingência	[1..1]
33	</Grupo_ADDA108RET_TitRecsd > </ADDA108RET>	Fim Grupo Título Recusado	[0..n]

6.14 Arquivo ADDA108RR2 – Aviso a Terceiros sobre baixa operacional de boletos de pagamento

Descrição: Destinado ao DDA avisar a baixa operacional.

Observação:

- 1- A baixa operacional será distribuída as instituições receptoras que possuem o cadastro prévio do pagador e para a Instituição destinatária.
- 2- Para pagamento que permite pagamento parcial será atualizado o saldo remanescente.
- 3- Quando corresponde a um Boleto de Pagamento que permite pagamento parcial e tipo de modelo de cálculo 04, será informado valor total de pagamento parcial permitido com a dedução de descontos, abatimentos e acréscimos de juros e encargos e valores já pagos, respeitando os valores mínimos e máximos do Boleto de Pagamento quando for este o critério para recebimento de pagamento divergente. Entende-se por valores já pagos, serão consideradas as baixas operacionais se não houve ainda o recebimento da efetiva até o prazo estabelecido parametrizado em D+2 útil.
- 4- As instituições receptoras devem controlar os históricos das baixas efetivas e os históricos das baixas operacionais que não foram canceladas e que ainda não houve o recebimento da efetiva para calcular o valor para pagamento do Boleto de Pagamento para o tipo de modelo de cálculo 01, 02 a vencer, pois 02 vencidos e 03 a responsabilidade dos valores para pagamento é de responsabilidade da Instituição destinatária, onde as instruções para pagamento devem ser atualizadas diariamente: valor nominal, valor mínimo, valor máximo,

MANUAL DE LEIAUTES DE ARQUIVOS DO DDA DA PLATAFORMA CENTRALIZADA DE RECEBÍVEIS - PCR

DENOMINAÇÃO: Manual de Leiautes de Arquivos do DDA da Plataforma Centralizada de Recebíveis - PCR	CÓDIGO: MAPX-OP16-2009	FOLHA: 88/373
ÁREA EMITENTE: Sistemas TI	VIGÊNCIA: 30/03/2022 a 30/04/2023	VERSÃO: 4.2.0



valor de abatimento, juros, desconto e grupo de cálculo.

- 5- Os seguintes dados serão distribuídos apenas a Instituição destinatária:
 - a. ISPB do participante receptor
 - b. Código do participante receptor
 - c. Tipo de pessoa do portador
 - d. CPF ou CNPJ do Portador
 - e. Canal de pagamento
 - f. Meio de pagamento
 - g. Indicador de operação em contingência

Nome do Arquivo: Aviso a Terceiros sobre a baixa operacional

Código do Arquivo: ADDA108RR2

Emissor: DDA

Destinatário: Participante

Seq.	Tag	Nome do Campo	Mult.	OU
	<ADDA108RR2>			
1	<Grupo_ADDA108RR2_Tit>	Grupo Título	[1..n]	
2	<ISPBPartPrincipal>	ISPB Participante Principal	[1..1]	
3	<ISPBPartAdmtd>	ISPB Participante Administrado	[1..1]	
4	<NumIdentcTit>	Número Identificação Título	[1..1]	
5	<NumRefCadTitBaixaOperac>	Número Referência Cadastro Título Baixa Operacional	[1..1]	
6	<NumRefAtlCadTit>	Número Referência Atual Cadastro Título	[1..1]	
7	<NumIdentcBaixaOperac>	Número Identificação Baixa Operacional	[1..1]	
8	<NumRefAtlBaixaOperac>	Número Referência Atual Baixa Operacional	[1..1]	
9	<NumSeqAtlzBaixaOperac>	Número Sequência Atualização Baixa Operacional	[1..1]	
10	<NumCtrlDDA>	Número Controle DDA	[1..1]	
11	<TpBaixaOperac>	Tipo Baixa Operacional	[1..1]	
12	<ISPBPartRecbdrBaixaOperac>	ISPB Participante Receptor Baixa Operacional	[0..1]	
13	<CodPartRecbdrBaixaOperac>	Código Participante Receptor Baixa Operacional	[0..1]	
14	<TpPessoaPort>	Tipo Pessoa Portador	[0..1]	
15	<CNPJ_CPFPort>	CNPJ ou CPF Portador	[0..1]	
16	<Nom_RzSocPort>	Nome do Portador	[0..1]	
17	<DtHrRecbtTit>	Data e Hora do Recebimento do Título	[0..1]	

MANUAL DE LEIAUTES DE ARQUIVOS DO DDA DA PLATAFORMA CENTRALIZADA DE RECEBÍVEIS - PCR

DENOMINAÇÃO: Manual de Leiautes de Arquivos do DDA da Plataforma Centralizada de Recebíveis - PCR	CÓDIGO: MAPX-OP16-2009	FOLHA: 89/373
ÁREA EMITENTE: Sistemas TI	VIGÊNCIA: 30/03/2022 a 30/04/2023	VERSÃO: 4.2.0



18	<DtHrProcBaixaOperac>	Data Hora Processamento Baixa Operacional	[0..1]
19	<DtProcBaixaOperac>	Data Processamento Baixa Operacional	[0..1]
20	<VlrBaixaOperacTit>	Valor Baixa Operacional Título	[0..1]
21	<NumCodBarrasBaixaOperac>	Número Código Barras Baixa Operacional	[0..1]
22	<CanPgto>	Canal Pagamento	[0..1]
23	<MeioPgto>	Meio Pagamento	[0..1]
24	<DtHrSitBaixaOperac>	Data Hora Situação Baixa Operacional	[1..1]
25	<IndrOpContg>	Indicador Operação Contingência	[0..1]
26	<QtdPgtoParclRegtd>	Quantidade Pagamento Parcial Registrado	[0..1]
27	<VlrSldTotAtlPgtoTit>	Valor Saldo Total Atual Pagamento Título	[0..1]
28	<SitTitPgto>	Situação Título Pagamento	[1..1]
29	</Grupo_ADDA108RR2_Tit> </ADDA108RR2>	Fim Grupo Título	[1..n]

6.15 Arquivo ADDA110 – Consulta de Boleto de Pagamento para pagamento

Descrição Destinado ao Participante Receptor consultar Boletos de Pagamento em lote.

Observação:

- 1- Este arquivo deve ser utilizado para consulta de Boleto de Pagamento na base centralizada através do código de barras em alguma situação em que seja necessário o pagamento em lote.
- 2- No arquivo de resposta serão retornadas todas as instruções para cálculo das deduções e acréscimos, inclusive os valores já calculados pela Instituição destinatária, quando aplicáveis, além dos dados mínimos obrigatórios para apresentação no recibo do pagamento.
- 3- O tratamento de feriado local deve ser feito pela Instituição receptora em acordo com as instruções enviadas na resposta.
- 4- Quando a consulta corresponde a um Boleto de Pagamento que permite pagamento parcial e tipo de modelo de cálculo 04, será informado valor total de pagamento parcial permitido com a dedução de descontos, abatimentos e acréscimos de juros e encargos e valores já pagos, respeitando os valores mínimos e máximos do Boleto de Pagamento quando for este o critério para recebimento de pagamento divergente. Entende-se por valores já pagos, os valores registrados pela baixa efetiva e pelas baixas operacionais até o limite em que são baixadas por decurso pela não confirmação da efetiva.

MANUAL DE LEIAUTES DE ARQUIVOS DO DDA DA PLATAFORMA CENTRALIZADA DE RECEBÍVEIS - PCR



DENOMINAÇÃO: Manual de Leiautes de Arquivos do DDA da Plataforma Centralizada de Recebíveis - PCR	CÓDIGO: MAPX-OP16-2009	FOLHA: 90/373
ÁREA EMITENTE: Sistemas TI	VIGÊNCIA: 30/03/2022 a 30/04/2023	VERSÃO: 4.2.0

Nome do Arquivo: Participante solicita consulta para pagamento na base de Boletos de Pagamento

Código do Arquivo: ADDA110 **Emissor:** Participante **Destinatário:** DDA
Recebedor

Seq.	Tag	Nome do Campo	Mult.	OU
	<ADDA110>			
1	<Grupo_ADDA110_Tit>	Grupo Título	[0..n]	
2	<NumCtrlReqPart>	Número Controle Requisição Participante	[1..1]	
3	<ISPBPartRecbdrPrincipal>	ISPB Participante Recebedor Principal	[1..1]	
4	<ISPBPartRecbdrAdmtd>	ISPB Participante Recebedor Administrado	[1..1]	
5	<NumCodBarras>	Número Código Barras	[1..1]	
6	</Grupo_ADDA110_Tit>	Fim Grupo Título	[0..n]	
	</ADDA110>			

Nome do Arquivo: Resposta à consulta para pagamento e/ou recibo na base de Boletos de Pagamento

Código do Arquivo: ADDA110RET **Emissor:** DDA **Destinatário:** Participante
Recebedor

Seq.	Tag	Nome do Campo	Mult.	OU
	<ADDA110RET>			
1	<Grupo_ADDA110RET_TitActo>	Grupo Título Aceito	[0..n]	
2	<NumCtrlReqPart>	Número Controle Requisição Participante	[1..1]	
3	<ISPBPartRecbdrPrincipal>	ISPB Participante Recebedor Principal	[1..1]	
4	<ISPBPartRecbdrAdmtd>	ISPB Participante Recebedor Administrado	[1..1]	
5	<NumCtrlDDA>	Número Controle DDA	[1..1]	
6	<NumIdentcTit>	Número Identificação Título	[1..1]	
7	<NumRefAtlCadTit>	Número Referência Atual Cadastro Título	[0..1]	
8	<NumSeqAtlzCadTit>	Número Sequência Atualização Cadastro Título	[1..1]	
9	<DtHrSitTit>	Data Hora Situação Título	[1..1]	
10	<ISPBPartDestinatario>	ISPB Participante Destinatário	[1..1]	
11	<CodPartDestinatario>	Código Participante Destinatário	[0..1]	
12	<TpPessoaBenfcricioOr>	Tipo Pessoa Beneficiário Original	[1..1]	
13	<CNPJ_CPFBenfcricioOr>	CNPJ ou CPF Beneficiário Original	[1..1]	
14	<Nom_RzSocBenfcricioOr>	Nome ou Razão Social Beneficiário Original	[1..1]	

MANUAL DE LEIAUTES DE ARQUIVOS DO DDA DA PLATAFORMA CENTRALIZADA DE RECEBÍVEIS - PCR

DENOMINAÇÃO: Manual de Leiautes de Arquivos do DDA da Plataforma Centralizada de Recebíveis - PCR	CÓDIGO: MAPX-OP16-2009	FOLHA: 91/373
ÁREA EMITENTE: Sistemas TI	VIGÊNCIA: 30/03/2022 a 30/04/2023	VERSÃO: 4.2.0



15	<NomFantsBenfcrioOr>	Nome Fantasia Beneficiário Original	[0..1]
16	<LogradBenfcrioOr>	Logradouro Beneficiário Original	[0..1]
17	<CidBenfcrioOr>	Cidade Beneficiário Original	[0..1]
18	<UFBenfcrioOr>	UF Beneficiário Original	[0..1]
19	<CEPBenfcrioOr>	CEP Beneficiário Original	[0..1]
20	<TpPessoaBenfcrioFinl>	Tipo Pessoa Beneficiário Final	[0..1]
21	<CNPJ_CPFBenfcrioFinl>	CNPJ ou CPF Beneficiário Final	[0..1]
22	<Nom_RzSocBenfcrioFinl>	Nome ou Razão Social Beneficiário Final	[0..1]
23	<NomFantsBenfcrioFinl>	Nome Fantasia Beneficiário Final	[0..1]
24	<TpPessoaPagdr>	Tipo Pessoa Pagador	[1..1]
25	<CNPJ_CPFPagdr>	CNPJ ou CPF Pagador	[1..1]
26	<Nom_RzSocPagdr>	Nome ou Razão Social Pagador	[1..1]
27	<NomFantsPagdr>	Nome Fantasia Pagador	[0..1]
28	<TpIdentcSacdrAvalst>	Tipo Identificação Sacador Avalista	[0..1]
29	<IdentcSacdrAvalst>	Identificação Sacador Avalista	[0..1]
30	<Nom_RzSocSacdrAvalst>	Nome ou Razão Social Sacador Avalista	[0..1]
31	<CodMoedaCNAB>	Código Moeda CNAB	[1..1]
32	<NumCodBarras>	Número Código Barras	[1..1]
33	<NumLinhaDigtl>	Número Linha Digitável	[0..1]
34	<DtVencTit>	Data Vencimento Título	[0..1]
35	<VlrTit>	Valor Título	[1..1]
36	<CodEspTit>	Código Espécie Título	[1..1]
37	<QtdDiaPrott>	Quantidade Dias Protesto	[0..1]
38	<DtLimPgtoTit>	Data Limite Pagamento Título	[0..1]
39	<IndrBloqPgto>	Indicador Bloqueio Pagamento	[1..1]
40	<IndrPgtoParcl>	Indicador Pagamento Parcial	[1..1]
41	<QtdPgtoParcl>	Quantidade Pagamento Parcial	[0..1]
42	<VlrAbattTit>	Valor Abatimento Título	[1..1]
43	<Grupo_ADDA110_JurosTit>	Grupo Juros Título	[0..1]
44	<DtJurosTit>	Data Juros Título	[0..1]
45	<CodJurosTit>	Código Juros Título	[1..1]
46	<Vlr_PercJurosTit>	Valor ou Percentual Juros Título	[1..1]
47	</Grupo_ADDA110_JurosTit>	Fim Grupo Juros Título	[0..1]

MANUAL DE LEIAUTES DE ARQUIVOS DO DDA DA PLATAFORMA CENTRALIZADA DE RECEBÍVEIS - PCR



DENOMINAÇÃO: Manual de Leiautes de Arquivos do DDA da Plataforma Centralizada de Recebíveis - PCR	CÓDIGO: MAPX-OP16-2009	FOLHA: 92/373
ÁREA EMITENTE: Sistemas TI	VIGÊNCIA: 30/03/2022 a 30/04/2023	VERSÃO: 4.2.0

48	<Grupo_ADDA110_MultaTit>	Grupo Multa Título	[0..1]
49	<DtMultaTit>	Data Multa Título	[0..1]
50	<CodMultaTit>	Código Multa Título	[1..1]
51	<Vlr_PercMultaTit>	Valor ou Percentual Multa Título	[1..1]
52	</Grupo_ADDA110_MultaTit>	Fim Grupo Multa Título	[0..1]
53	<Grupo_ADDA110_DesctTit>	Grupo Desconto Título	[0..3]
54	<DtDesctTit>	Data Desconto Título	[0..1]
55	<CodDesctTit>	Código Desconto Título	[1..1]
56	<Vlr_PercDesctTit>	Valor ou Percentual Desconto Título	[1..1]
57	</Grupo_ADDA110_DesctTit>	Fim Grupo Desconto Título	[0..3]
58	<TpVlr_PercMinTit>	Tipo Valor ou Percentual Mínimo Título	[0..1]
59	<Vlr_PercMinTit>	Valor ou Percentual Mínimo Título	[0..1]
60	<TpVlr_PercMaxTit>	Tipo Valor ou Percentual Máximo Título	[0..1]
61	<Vlr_PercMaxTit>	Valor ou Percentual Máximo Título	[0..1]
62	<TpModlCalc>	Tipo Modelo Cálculo	[1..1]
63	<TpAutcRecbtVlrDivgte>	Tipo Autorização Recebimento Valor Divergente	[1..1]
64	<Grupo_ADDA110_Calc>	Grupo Cálculo	[0..n]
65	<VlrCalcdJuros>	Valor Calculado Juros	[1..1]
66	<VlrCalcdMulta>	Valor Calculado Multa	[1..1]
67	<VlrCalcdDesct>	Valor Calculado Desconto	[1..1]
68	<VlrTotCobrar>	Valor Total Cobrar	[1..1]
69	<DtValiddCalc>	Data Validade Cálculo	[1..1]
70	</Grupo_ADDA110_Calc>	Fim Grupo Cálculo	[0..n]
71	<QtdPgtoParclRegtd>	Quantidade Pagamento Parcial Registrado	[0..1]
72	<VlrSldTotAtlPgtoTit>	Valor Saldo Total Atual Pagamento Título	[0..1]
73	<Grupo_ADDA110_BaixaOperac>	Grupo Baixa Operacional	[0..n]
74	<NumIdentcBaixaOperac>	Número Identificação Baixa Operacional	[0..1]
75	<NumRefAtlBaixaOperac>	Número Referência Atual Baixa Operacional	[0..1]
76	<NumSeqAtlzBaixaOperac>	Número Sequência Atualização Baixa Operacional	[1..1]
77	<DtHrRecbtTit>	Data e Hora do Recebimento do Título	[0..1]

MANUAL DE LEIAUTES DE ARQUIVOS DO DDA DA PLATAFORMA CENTRALIZADA DE RECEBÍVEIS - PCR

DENOMINAÇÃO: Manual de Leiautes de Arquivos do DDA da Plataforma Centralizada de Recebíveis - PCR	CÓDIGO: MAPX-OP16-2009	FOLHA: 93/373
ÁREA EMITENTE: Sistemas TI	VIGÊNCIA: 30/03/2022 a 30/04/2023	VERSÃO: 4.2.0



78	<DtProcBaixaOperac>	Data Processamento Baixa Operacional	[1..1]
79	<DtHrProcBaixaOperac>	Data Hora Processamento Baixa Operacional	[1..1]
80	<DtHrSitBaixaOperac>	Data Hora Situação Baixa Operacional	[1..1]
81	<VlrBaixaOperacTit>	Valor Baixa Operacional Título	[1..1]
82	<NumCodBarrasBaixaOperac>	Número Código Barras Baixa Operacional	[1..1]
83	</Grupo_ADDA110_BaixaOperac>	Fim Grupo Baixa Operacional	[0..n]
84	<Grupo_ADDA110_BaixaEft>	Grupo Baixa Efetiva	[0..n]
85	<NumIdentcBaixaEft>	Número Identificação Baixa Efetiva	[0..1]
86	<NumRefAtlBaixaEft>	Número Referência Atual Baixa Efetiva	[0..1]
87	<NumSeqAtlzBaixaEft>	Número Sequência Atualização Baixa Efetiva	[1..1]
88	<DtProcBaixaEft>	Data Processamento Baixa Efetiva	[1..1]
89	<DtHrProcBaixaEft>	Data Hora Processamento Baixa Efetiva	[1..1]
90	<VlrBaixaEftTit>	Valor Baixa Efetiva Título	[0..1]
91	<NumCodBarrasBaixaEft>	Número Código Barras Baixa Efetiva	[0..1]
92	<CanPgto>	Canal Pagamento	[0..1]
93	<MeioPgto>	Meio Pagamento	[0..1]
94	<DtHrSitBaixaEft>	Data Hora Situação Baixa Efetiva	[1..1]
95	</Grupo_ADDA110_BaixaEft>	Fim Grupo Baixa Efetiva	[0..n]
96	<SitTitPgto>	Situação Título Pagamento	[1..1]
97	</Grupo_ADDA110RET_TitActo>	Fim Grupo Título Aceito	[0..n]
98	<Grupo_ADDA110RET_TitRecsd>	Grupo Título Recusado	[0..n]
99	<NumCtrlReqPart>	Número Controle Requisição Participante	[1..1]
100	<ISPBPartRecbdrPrincipal>	ISPB Participante Recebedor Principal	[1..1]
101	<ISPBPartRecbdrAdmtd>	ISPB Participante Recebedor Administrado	[1..1]
102	<NumCodBarras>	Número Código Barras	[1..1]
103	</Grupo_ADDA110RET_TitRecsd>	Fim Grupo Título Recusado	[0..n]
	>		
	</ADD110RET>		

DENOMINAÇÃO: Manual de Leiautes de Arquivos do DDA da Plataforma Centralizada de Recebíveis - PCR	CÓDIGO: MAPX-OP16-2009	FOLHA: 94/373
ÁREA EMITENTE: Sistemas TI	VIGÊNCIA: 30/03/2022 a 30/04/2023	VERSÃO: 4.2.0



6.16 Arquivo ADDA114 – Baixa operacional em contingência

Descrição: Destinado ao Participante Receptor requisitar baixa operacional na base de Boleto de Pagamento em contingência.

Observação:

- 1- O recebimento da baixa operacional em contingência, implicará na distribuição em lote as instituições receptoras que possuem o cadastro prévio ativo do pagador e para a Instituição destinatária.
- 2- Para este leiaute a tag de indicador de operação em contingência deve conter o valor fixo igual a "S".
- 3- O Boleto de Pagamento não será baixado, pois o Participante destinatário efetuará a baixa efetiva do Boleto de Pagamento mediante confirmação de retorno positivo da compensação/liquidação.
- 4- Caso seja necessário o Participante pode realizar o estorno, identificando o tipo de baixa como Estorno da baixa operacional, para representar que não houve a efetivação do pagamento em outro leiaute.
- 5- A baixa operacional será cancelada por não confirmação da efetiva no prazo determinado. Atualmente D+2 útil.
- 6- Obrigatório o preenchimento do CPF/CNPJ do portador independentemente do valor do Boleto de Pagamento, com exceção do pagamento em espécie informado no campo meio de pagamento.
- 7- Não será possível receber baixa operacional em duplicidade, exceto para pagamento parcial onde o controle será através do saldo remanescente, caso a Instituição tenha o cadastro prévio do pagador esta será a responsável por controlar o saldo remanescente, uma vez que estará de posse em sua base de todos os dados para pagamento.
- 8- A Baixa Efetiva deve ser informada obrigatoriamente após a confirmação da compensação por outro leiaute.
- 9- O número de identificação do título e o número de referência mais atual do cadastro do título não são alterados. Será retornada a última posição da base de cadastro do título usado como base para o cálculo de Boletos de Pagamento que permitem o pagamento parcial.
- 10- O sistema gerará um número de identificação da baixa operacional para que seja utilizado em caso de solicitação de cancelamento posteriormente.
- 11- O sistema gerará um número sequencial para cada baixa processada com sucesso do Boleto de Pagamento, se dois participantes comandarem uma baixa operacional ao mesmo tempo, o participante que teve o processamento realizado primeiro terá o número sequencial com o valor igual a 1 e o segundo participante terá o número sequencial igual a 2.
- 12- Caso o participante envie mais de uma baixa operacional para o mesmo Boleto de Pagamento, será obrigatório que ele encaminhe o número de referência da última baixa operacional processada.

MANUAL DE LEIAUTES DE ARQUIVOS DO DDA DA PLATAFORMA CENTRALIZADA DE RECEBÍVEIS - PCR



DENOMINAÇÃO: Manual de Leiautes de Arquivos do DDA da Plataforma Centralizada de Recebíveis - PCR	CÓDIGO: MAPX-OP16-2009	FOLHA: 95/373
ÁREA EMITENTE: Sistemas TI	VIGÊNCIA: 30/03/2022 a 30/04/2023	VERSÃO: 4.2.0

Nome do Arquivo: Participante requisita baixa operacional de Boletos de Pagamento em contingência

Código do Arquivo: ADDA114 **Emissor:** Participante Recebedor **Destinatário:** DDA

Seq.	Tag	Nome do Campo	Mult.	OU
	<ADDA114>			
1	<Grupo_ADDA114_Tit>	Grupo Título	[0..n]	
2	<NumCtrlReqPart>	Número Controle Requisição Participante	[1..1]	
3	<ISPBPtRecbdrPrincipal>	ISPB Participante Recebedor Principal	[1..1]	
4	<ISPBPtRecbdrAdmtd>	ISPB Participante Recebedor Administrado	[1..1]	
5	<TpBaixaOperac>	Tipo de Baixa Operacional	[1..1]	
6	<ISPBPtRecbdrBaixaOperac>	ISPB Participante Recebedor Baixa Operacional	[1..1]	
7	<CodPartRecbdrBaixaOperac>	Código Participante Recebedor Baixa Operacional	[0..1]	
8	<TpPessoaPort>	Tipo Pessoa Portador	[0..1]	
9	<CNPJ_CPFPort>	CPF ou CNPJ Portador	[0..1]	
10	<Nom_RzSocPort>	Nome do Portador	[0..1]	
11	<DtHrRecbtTit>	Data e Hora do Recebimento do Título	[1..1]	
12	<DtHrProcBaixaOperac>	Data Hora Processamento Baixa	[1..1]	
13	<DtProcBaixaOperac>	Data Processamento Baixa Operacional	[1..1]	
14	<VlrBaixaOperacTit>	Valor Baixa Operacional Título	[1..1]	
15	<NumCodBarrasBaixaOperac>	Número Código Barras Baixa Operacional	[1..1]	
16	<CanPgto>	Canal Pagamento	[1..1]	
17	<MeioPgto>	Meio Pagamento	[1..1]	
18	<IndrOpContg>	Indicador Operação Contingência	[1..1]	
19	</Grupo_ADDA114_Tit>	Fim Grupo Título	[0..n]	
	</ADDA114>			

Nome do Arquivo: DDA informa retorno do processamento

Código do Arquivo: ADDA114RET **Emissor:** DDA **Destinatário:** Participante Recebedor

Seq.	Tag	Nome do Campo	Mult.	OU
	<ADDA114RET>			

MANUAL DE LEIAUTES DE ARQUIVOS DO DDA DA PLATAFORMA CENTRALIZADA DE RECEBÍVEIS - PCR



DENOMINAÇÃO: Manual de Leiautes de Arquivos do DDA da Plataforma Centralizada de Recebíveis - PCR	CÓDIGO: MAPX-OP16-2009	FOLHA: 96/373
ÁREA EMITENTE: Sistemas TI	VIGÊNCIA: 30/03/2022 a 30/04/2023	VERSÃO: 4.2.0

1	<Grupo_ADDA114RET_TitActo>	Grupo Título Aceito	[0..n]
2	<NumCtrlReqPart>	Número Controle Requisição Participante	[1..1]
3	<ISPBPartRecbdrPrincipal>	ISPB Participante Recebedor Principal	[1..1]
4	<ISPBPartRecbdrAdmtd>	ISPB Participante Recebedor Administrado	[1..1]
5	<NumIdentcTit>	Número Identificação Título	[1..1]
6	<NumRefAtlCadTit>	Número Referência Atual Cadastro Título	[1..1]
7	<NumIdentcBaixaOperac>	Número Identificação Baixa Operacional	[1..1]
8	<NumRefAtlBaixaOperac>	Número Referência Atual Baixa Operacional	[1..1]
9	<NumSeqAtlzBaixaOperac>	Número Sequência Atualização Baixa Operacional	[1..1]
10	<NumCodBarrasBaixaOperac>	Número Código Barras Baixa Operacional	[1..1]
11	<NumCtrlDDA>	Número Controle DDA	[1..1]
12	</Grupo_ADDA114RET_TitActo>	Fim Grupo Título Aceito	[0..n]
13	<Grupo_ADDA114RET_TitRecsd>	Grupo Título Recusado	[0..n]
14	<NumCtrlReqPart>	Número Controle Requisição Participante	[1..1]
15	<ISPBPartRecbdrPrincipal>	ISPB Participante Recebedor Principal	[1..1]
16	<ISPBPartRecbdrAdmtd>	ISPB Participante Recebedor Administrado	[1..1]
17	<TpBaixaOperac>	Tipo de Baixa Operacional	[1..1]
18	<ISPBPartRecbdrBaixaOperac>	ISPB Participante Recebedor Baixa Operacional	[1..1]
19	<CodPartRecbdrBaixaOperac>	Código Participante Recebedor Baixa Operacional	[0..1]
20	<TpPessoaPort>	Tipo Pessoa Portador	[0..1]
21	<CNPJ_CPFPort>	CPF ou CNPJ Portador	[0..1]
22	<Nom_RzSocPort>	Nome do Portador	[0..1]
23	<DtHrRecbtTit>	Data e Hora do Recebimento do Título	[1..1]
24	<DtHrProcBaixaOperac>	Data Hora Processamento Baixa Operacional	[1..1]
25	<DtProcBaixaOperac>	Data Processamento Baixa Operacional	[1..1]
26	<VlrBaixaOperacTit>	Valor Baixa Operacional Título	[1..1]
27	<NumCodBarrasBaixaOperac>	Número Código Barras Baixa Operacional	[1..1]
28	<CanPgto>	Canal Pagamento	[1..1]
29	<MeioPgto>	Meio Pagamento	[1..1]
30	<IndrOpContg>	Indicador Operação Contingência	[1..1]

MANUAL DE LEIAUTES DE ARQUIVOS DO DDA DA PLATAFORMA CENTRALIZADA DE RECEBÍVEIS - PCR

DENOMINAÇÃO: Manual de Leiautes de Arquivos do DDA da Plataforma Centralizada de Recebíveis - PCR	CÓDIGO: MAPX-OP16-2009	FOLHA: 97/373
ÁREA EMITENTE: Sistemas TI	VIGÊNCIA: 30/03/2022 a 30/04/2023	VERSÃO: 4.2.0



31 </Grupo_ADDA114RET_TitRecsd Fim Grupo Título Recusado [0..n]
>
</ADD114RET>

6.17 Arquivo ADDA114RR2 – Aviso a Terceiros sobre baixa operacional em contingência

Descrição: Destinado ao DDA informar a baixa operacional em contingência ocorrida no dia.

Observação:

- 1- A baixa operacional será distribuída as instituições receptoras que possuem o cadastro prévio do pagador e para a Instituição destinatária.
- 2- Para pagamento que permite pagamento parcial será atualizado o saldo remanescente.
- 3- Quando corresponde a um Boleto de Pagamento que permite pagamento parcial e tipo de modelo de cálculo 04, será informado valor total de pagamento parcial permitido com a dedução de descontos, abatimentos e acréscimos de juros e encargos e valores já pagos, respeitando os valores mínimos e máximos do Boleto de Pagamento quando for este o critério para recebimento de pagamento divergente. Entende-se por valores já pagos, serão consideradas as baixas operacionais se não houve ainda o recebimento da efetiva até o prazo estabelecido parametrizado em D+2 útil.
- 4- As instituições receptoras devem controlar os históricos das baixas efetivas e os históricos das baixas operacionais que não foram canceladas e que ainda não houve o recebimento da efetiva para calcular o valor para pagamento do Boleto de Pagamento para o tipo de modelo de cálculo 01, 02 a vencer, pois 02 vencidos e 03 a responsabilidade dos valores para pagamento é de responsabilidade da Instituição destinatária, onde as instruções para pagamento devem ser atualizadas diariamente: valor nominal, valor mínimo, valor máximo, valor de abatimento, juros, desconto e grupo de cálculo.
- 5- Os seguintes dados serão distribuídos apenas a Instituição destinatária:
 - a. ISPB do participante receptor
 - b. Código do participante receptor
 - c. Tipo de pessoa do portador
 - d. CPF ou CNPJ do Portador
 - e. Canal de pagamento
 - f. Meio de pagamento
 - g. Indicador de operação em contingência

Nome do Arquivo: DDA requisita baixa operacional em contingência

Código do Arquivo: ADDA114RR2

Emissor: DDA

Destinatário: Participante

Seq.

Tag

Nome do Campo

Mult.

OU

<ADDA114RR2>

MANUAL DE LEIAUTES DE ARQUIVOS DO DDA DA PLATAFORMA CENTRALIZADA DE RECEBÍVEIS - PCR

DENOMINAÇÃO: Manual de Leiautes de Arquivos do DDA da Plataforma Centralizada de Recebíveis - PCR	CÓDIGO: MAPX-OP16-2009	FOLHA: 98/373
ÁREA EMITENTE: Sistemas TI	VIGÊNCIA: 30/03/2022 a 30/04/2023	VERSÃO: 4.2.0



1	<Grupo_ADDA114RR2_Tit>	Grupo Título	[1..n]
2	<ISPBPartPrincipal>	ISPB Participante Principal	[1..1]
3	<ISPBPartAdmtd>	ISPB Participante Administrado	[1..1]
4	<NumIdentcTit>	Número Identificação Título	[1..1]
5	<NumRefAtlCadTit>	Número Referência Atual Cadastro Título	[1..1]
6	<NumIdentcBaixaOperac>	Número Identificação Baixa Operacional	[1..1]
7	<NumRefAtlBaixaOperac>	Número Referência Atual Baixa Operacional	[1..1]
8	<NumSeqAtlzBaixaOperac>	Número Sequência Atualização Baixa Operacional	[1..1]
9	<NumCtrlDDA>	Número Controle DDA	[1..1]
10	<TpBaixaOperac>	Tipo de Baixa Operacional	[1..1]
11	<ISPBPartRecbdrBaixaOperac>	ISPB Participante Recebedor Baixa Operacional	[0..1]
12	<CodPartRecbdrBaixaOperac>	Código Participante Recebedor Baixa Operacional	[0..1]
13	<TpPessoaPort>	Tipo Pessoa Portador	[0..1]
14	<CNPJ_CPFPort>	CPF ou CNPJ Portador	[0..1]
15	<Nom_RzSocPort>	Nome do Portador	[0..1]
16	<DtHrRecbtTit>	Data e Hora do Recebimento do Título	[0..1]
17	<DtHrProcBaixaOperac>	Data Hora Processamento Baixa Operacional	[0..1]
18	<DtProcBaixaOperac>	Data Processamento Baixa Operacional	[0..1]
19	<VlrBaixaOperacTit>	Valor Baixa Operacional Título	[0..1]
20	<NumCodBarrasBaixaOperac>	Número Código Barras Baixa Operacional	[0..1]
21	<CanPgto>	Canal Pagamento	[0..1]
22	<MeioPgto>	Meio Pagamento	[0..1]
23	<DtHrSitBaixaOperac>	Data Hora Situação Baixa Operacional	[1..1]
24	<IndrOpContg>	Indicador Operação Contingência	[0..1]
25	<QtdPgtoParclRegtd>	Quantidade Pagamento Parcial Registrado	[0..1]
26	<VlrSldTotAtlPgtoTit>	Valor Saldo Total Atual Pagamento Título	[0..1]
27	<SitTitPgto>	Situação Título Pagamento	[1..1]
28	</Grupo_ADDA114RR2_Tit> </ADDA114RR2>	Fim Grupo Título	[1..n]

DENOMINAÇÃO: Manual de Leiautes de Arquivos do DDA da Plataforma Centralizada de Recebíveis - PCR	CÓDIGO: MAPX-OP16-2009	FOLHA: 99/373
ÁREA EMITENTE: Sistemas TI	VIGÊNCIA: 30/03/2022 a 30/04/2023	VERSÃO: 4.2.0



6.18 Arquivo ADDA115 – Cancelamento da baixa operacional

Descrição: Destinado ao Participante Receptor requisitar cancelamento da baixa operacional.

Observação:

- 1- Se a recepção do cancelamento da baixa operacional, pertencer a um Cliente Pagador que possui um cadastro prévio ativo como um pagador ou como um agregado, optantes do DDA, tenha sido recepcionada pelo sistema no leiaute de arquivo (ADDA115) a informação será enviada por outro leiaute correspondente via arquivo (ADDA115RR2).

Nome do Arquivo: Participante requisita cancelamento da baixa operacional

Código do Arquivo: ADDA115 **Emissor:** Participante Receptor **Destinatário:** DDA

Seq.	Tag	Nome do Campo	Mult.	OU
	<ADDA115>			
1	<Grupo_ADDA115_Tit>	Grupo Título	[0..n]	
2	<NumCtrlReqPart>	Número Controle Requisição Participante	[1..1]	
3	<ISPBPartRecbdrPrincipal>	ISPB Participante Receptor Principal	[1..1]	
4	<ISPBPartRecbdrAdmtd>	ISPB Participante Receptor Administrado	[1..1]	
5	<NumIdentcBaixaOperac>	Número Identificação Baixa Operacional	[1..1]	
6	<DtHrCancelcBaixaOperac>	Data Hora Cancelamento da Baixa Operacional	[1..1]	
7	</Grupo_ADDA115_Tit>	Fim Grupo Título	[0..n]	
	</ADDA115>			

Nome do Arquivo: DDA informa retorno do processamento

Código do Arquivo: ADDA115RET **Emissor:** DDA **Destinatário:** Participante Receptor

Seq.	Tag	Nome do Campo	Mult.	OU
	<ADDA115RET>			
1	<Grupo_ADDA115RET_TitActo>	Grupo Título Aceito	[0..n]	
2	<NumCtrlReqPart>	Número Controle Requisição Participante	[1..1]	
3	<ISPBPartRecbdrPrincipal>	ISPB Participante Receptor Principal	[1..1]	
4	<ISPBPartRecbdrAdmtd>	ISPB Participante Receptor Administrado	[1..1]	

MANUAL DE LEIAUTES DE ARQUIVOS DO DDA DA PLATAFORMA CENTRALIZADA DE RECEBÍVEIS - PCR

DENOMINAÇÃO: Manual de Leiautes de Arquivos do DDA da Plataforma Centralizada de Recebíveis - PCR	CÓDIGO: MAPX-OP16-2009	FOLHA: 100/373
ÁREA EMITENTE: Sistemas TI	VIGÊNCIA: 30/03/2022 a 30/04/2023	VERSÃO: 4.2.0



5	<NumCtrlDDA>	Número Controle DDA	[1..1]
6	<NumIdentcBaixaOperac>	Número Identificação Baixa Operacional	[1..1]
7	</Grupo_ADDA115RET_TitActo>	Fim Grupo Título Aceito	[0..n]
8	<Grupo_ADDA115RET_TitRecsd>	Grupo Título Recusado	[0..n]
9	<NumCtrlReqPart>	Número Controle Requisição Participante	[1..1]
10	<ISPBPartRecbdrPrincipal>	ISPB Participante Recebedor Principal	[1..1]
11	<ISPBPartRecbdrAdmtd>	ISPB Participante Recebedor Administrado	[1..1]
12	<NumIdentcBaixaOperac>	Número Identificação Baixa Operacional	[1..1]
13	<DtHrCancelcBaixaOperac>	Data Hora Cancelamento da Baixa Operacional	[1..1]
14	<Grupo_ADDA115RET_TitRecsd> </ADD115RET>	Grupo Título Recusado	[0..n]

6.19 Arquivo ADDA115RR2 – Aviso a Terceiros sobre cancelamento da baixa operacional

Descrição: Destinado ao DDA informar cancelamento da baixa operacional.

Observação:

- 1- Quando corresponde a um Boleto de Pagamento que permite pagamento parcial e tipo de modelo de cálculo 04, será informado valor total de pagamento parcial permitido com a dedução de descontos, abatimentos e acréscimos de juros e encargos e valores já pagos, respeitando os valores mínimos e máximos do Boleto de Pagamento quando for este o critério para recebimento de pagamento divergente. Entende-se por valores já pagos, serão consideradas as baixas operacionais se não houve ainda o recebimento da efetiva até o prazo estabelecido parametrizado em D+2 útil.
- 2- As instituições recebedoras devem controlar os históricos das baixas efetivas e os históricos das baixas operacionais que não foram canceladas e que ainda não houve o recebimento da efetiva para calcular o valor para pagamento do Boleto de Pagamento para o tipo de modelo de cálculo 01, 02 a vencer, pois 02 vencidos e 03 a responsabilidade dos valores para pagamento é de responsabilidade da Instituição destinatária, onde as instruções para pagamento devem ser atualizadas diariamente: valor nominal, valor mínimo, valor máximo, valor de abatimento, juros, desconto e grupo de cálculo.
- 3- A quantidade de pagamentos registrados, considerará todas as baixas efetivas já registradas e as operacionais ainda não confirmadas pela efetiva (parametriza em D+2 útil).
- 4- O valor de Saldo só será informado para Boletos de Pagamento que permitirem a característica de pagamento parcial e que possuem o tipo de modelo de cálculo 04.

MANUAL DE LEIAUTES DE ARQUIVOS DO DDA DA PLATAFORMA CENTRALIZADA DE RECEBÍVEIS - PCR

DENOMINAÇÃO: Manual de Leiautes de Arquivos do DDA da Plataforma Centralizada de Recebíveis - PCR	CÓDIGO: MAPX-OP16-2009	FOLHA: 101/373
ÁREA EMITENTE: Sistemas TI	VIGÊNCIA: 30/03/2022 a 30/04/2023	VERSÃO: 4.2.0



Nome do Arquivo: Aviso a Terceiros sobre cancelamento de baixa operacional

Código do Arquivo: ADDA115RR2 **Emissor:** DDA **Destinatário:** Participante

Seq.	Tag	Nome do Campo	Mult.	OU
	<ADDA115RR2>			
1	<Grupo_ADDA115RR2_Tit>	Grupo Título	[1..n]	
2	<ISPBPartPrincipal>	ISPB Participante Principal	[1..1]	
3	<ISPBPartAdmtd>	ISPB Participante Administrado	[1..1]	
4	<NumCtrlDDA>	Número Controle DDA	[1..1]	
5	<NumIdentcTit>	Número Identificação Título	[1..1]	
6	<NumRefAtlCadTit>	Número Referência Atual Cadastro Título	[1..1]	
7	<DtHrSitTit>	Data Hora Situação Título	[1..1]	
8	<NumIdentcBaixaOperac>	Número Identificação Baixa Operacional	[1..1]	
9	<DtHrCanceltBaixaOperac>	Data Hora Cancelamento Baixa Operacional	[1..1]	
10	<QtdPgtoParclRegtd>	Quantidade Pagamento Parcial Registrado	[0..1]	
11	<VlrSldTotAtlPgtoTit>	Valor Saldo Total Atual Pagamento Título	[0..1]	
12	<NumUltIdentcBaixaOperac>	Número Última Identificação Baixa Operacional	[0..1]	
	>			
13	<NumUltRefAtlBaixaOperac>	Número Última Referência Atual Baixa Operacional	[0..1]	
	>			
14	<NumUltSeqAtlzBaixaOperac>	Número Última Sequência Atualização Baixa Operacional	[0..1]	
	>			
15	<NumUltIdentcBaixaEft>	Número Última Identificação Baixa Efetiva	[0..1]	
16	<NumUltRefAtlBaixaEft>	Número Última Referência Atual Baixa Efetiva	[0..1]	
17	<NumUltSeqAtlzBaixaEft>	Número Última Sequência Atualização Baixa Efetiva	[0..1]	
	>			
18	<SitTitPgto>	Situação Título Pagamento	[1..1]	
19	</Grupo_ADDA115RR2_Tit>	Fim Grupo Título	[1..n]	
	</ADDA115RR2>			

6.20 Arquivo ADDA117 – Decurso de prazo da baixa operacional por não confirmação da baixa efetiva

Descrição: Destinado ao DDA informa decurso de prazo da baixa operacional por não confirmação da baixa efetiva.

MANUAL DE LEIAUTES DE ARQUIVOS DO DDA DA PLATAFORMA CENTRALIZADA DE RECEBÍVEIS - PCR

DENOMINAÇÃO: Manual de Leiautes de Arquivos do DDA da Plataforma Centralizada de Recebíveis - PCR	CÓDIGO: MAPX-OP16-2009	FOLHA: 102/373
ÁREA EMITENTE: Sistemas TI	VIGÊNCIA: 30/03/2022 a 30/04/2023	VERSÃO: 4.2.0



Observação:

- 1- Este leiaute pode ser utilizado para informar o cancelamento da baixa operacional realizado pelo sistema pela não confirmação da efetiva.
- 2- Quando corresponde a um Boleto de Pagamento que permite pagamento parcial e tipo de modelo de cálculo 04, será informado valor total de pagamento parcial permitido com a dedução de descontos, abatimentos e acréscimos de juros e encargos e valores já pagos, respeitando os valores mínimos e máximos do Boleto de Pagamento quando for este o critério para recebimento de pagamento divergente. Entende-se por valores já pagos, serão consideradas as baixas operacionais se não houve ainda o recebimento da efetiva até o prazo estabelecido parametrizado em D+2 útil.
- 3- As instituições receptoras devem controlar os históricos das baixas efetivas e os históricos das baixas operacionais que não foram canceladas e que ainda não houve o recebimento da efetiva para calcular o valor para pagamento do Boleto de Pagamento para o tipo de modelo de cálculo 01, 02 a vencer, pois 02 vencidos e 03 a responsabilidade dos valores para pagamento é de responsabilidade da Instituição destinatária, onde as instruções para pagamento devem ser atualizadas diariamente: valor nominal, valor mínimo, valor máximo, valor de abatimento, juros, desconto e grupo de cálculo.
- 4- A quantidade de pagamentos registrados, considerará todas as baixas efetivas já registradas e as operacionais ainda não confirmadas pela efetiva (parametriza em D+2 útil).
- 5- O valor de Saldo só será informado para Boletos de Pagamento que permitirem a característica de pagamento parcial e que possuem o tipo de modelo de cálculo 04.

Nome do Arquivo: DDA informa decurso de prazo da baixa operacional por não confirmação da baixa efetiva

Seq.	Tag	Emissor: DDA Nome do Campo	Destinatário: Participante Mult. OU
	<ADDA117>		
1	<Grupo_ADDA117_Tit>	Grupo Título	[1..n]
2	<ISPBPartPrincipal>	ISPB Participante Principal	[1..1]
3	<ISPBPartAdmtd>	ISPB Participante Administrado	[1..1]
4	<NumCtrlDDA>	Número Controle DDA	[1..1]
5	<NumIdentcTit>	Número Identificação Título	[1..1]
6	<NumRefAtlCadTit>	Número Referência Atual Cadastro Título	[1..1]
7	<DtHrSitTit>	Data Hora Situação Título	[1..1]
8	<NumIdentcBaixaOperac>	Número Identificação Baixa Operacional	[1..1]
9	<DtHrCanceltBaixaOperac>	Data Hora Cancelamento da Baixa Operacional	[1..1]

MANUAL DE LEIAUTES DE ARQUIVOS DO DDA DA PLATAFORMA CENTRALIZADA DE RECEBÍVEIS - PCR

DENOMINAÇÃO: Manual de Leiautes de Arquivos do DDA da Plataforma Centralizada de Recebíveis - PCR	CÓDIGO: MAPX-OP16-2009	FOLHA: 103/373
ÁREA EMITENTE: Sistemas TI	VIGÊNCIA: 30/03/2022 a 30/04/2023	VERSÃO: 4.2.0



10	<QtdPgtoParclRegtd>	Quantidade Pagamento Parcial Registrado	[0..1]
11	<VlrSldTotAtlPgtoTit>	Valor Saldo Total Atual Pagamento Título	[0..1]
12	<NumUltIdentcBaixaOperac>	Número Última Identificação Baixa Operacional	[0..1]
13	<NumUltRefAtlBaixaOperac>	Número Última Referência Atual Baixa Operacional	[0..1]
14	<NumUltSeqAtlzBaixaOperac>	Número Última Sequência Atualização Baixa Operacional	[0..1]
15	<NumUltIdentcBaixaEft>	Número Última Identificação Baixa Efetiva	[0..1]
16	<NumUltRefAtlBaixaEft>	Número Última Referência Atual Baixa Efetiva	[0..1]
17	<NumUltSeqAtlzBaixaEft>	Número Última Sequência Atualização Baixa Efetiva	[0..1]
18	<SitTitPgto>	Situação Título Pagamento	[1..1]
19	</Grupo_ADDA117_Tit>	Fim Grupo Título	[1..n]
20	</ADDA117>		

6.21 Arquivo ADDA118 – Baixa efetiva

Descrição: Destinado ao Participante Destinatário requisitar baixa efetiva de boleto de pagamento ocorrida no dia.

Observação:

- 1- O recebimento da baixa efetiva, implicará na distribuição em lote para as instituições receptoras que possuem o cadastro prévio ativo do pagador.
- 2- A Baixa efetiva deve ser informada obrigatoriamente após o retorno positivo da compensação/liquidação seguindo cada corte da COMPE.
- 3- Não será possível cancelar a baixa efetiva.
- 4- Não será possível receber baixa efetiva em duplicidade, exceto para pagamento parcial onde o controle será através do saldo remanescente, caso a Instituição tenha o cadastro prévio do pagador esta será a responsável por controlar o saldo remanescente, uma vez que estará de posse em sua base de todos os dados para pagamento.
- 5- O número de identificação do título não é alterado. É retornada a última posição base de cadastro do título usado como base para o cálculo de Boletos de Pagamento que permitem o pagamento parcial.
- 6- O sistema gerará um número de identificação da baixa efetiva.
- 7- Ao receber a baixa efetiva a distribuição será on-line via ADDA118RR2
 - a. Nesta funcionalidade será informado o valor de pagamento, para que as instituições

MANUAL DE LEIAUTES DE ARQUIVOS DO DDA DA PLATAFORMA CENTRALIZADA DE RECEBÍVEIS - PCR

DENOMINAÇÃO: Manual de Leiautes de Arquivos do DDA da Plataforma Centralizada de Recebíveis - PCR	CÓDIGO: MAPX-OP16-2009	FOLHA: 104/373
ÁREA EMITENTE: Sistemas TI	VIGÊNCIA: 30/03/2022 a 30/04/2023	VERSÃO: 4.2.0



possam recalcular o saldo remanescente.

- 8- O participante deve utilizar o domínio de baixa efetiva total para Boletos de Pagamento que não permitem pagamento parcial. Porém para os Boletos de Pagamento que permitem pagamento parcial este domínio deve ser utilizado somente quando a barra não será mais reutilizada, devendo obedecer portanto a regra para reutilização dentro do prazo determinado, atualmente acordado em 15 dias após o recebimento da baixa efetiva total.
- 9- Quando houve o envio pelo participante recebedor da baixa operacional, será obrigatório que o participante informe o número de identificação da baixa operacional.

Nome do Arquivo: Baixa efetiva

Código do Arquivo: ADDA118

Emissor: Participante
Destinatário

Destinatário: DDA

Seq.	Tag	Nome do Campo	Mult.	OU
	<ADDA118>			
1	<Grupo_ADDA118_Tit>	Grupo Título	[0..n]	
2	<NumCtrlReqPart>	Número Controle Requisição Participante	[1..1]	
3	<ISPBPartDestinatarioPrincipal>	ISPB Participante Destinatário Principal	[1..1]	
4	<ISPBPartDestinatarioAdmtd>	ISPB Participante Destinatário Administrado	[1..1]	
5	<NumIdentcTit>	Número Identificação Título	[1..1]	
6	<NumRefAtlCadTit>	Número Referência Atual Cadastro Título	[0..1]	
7	<NumRefAtlBaixaEft>	Número Referência Atual Baixa Efetiva	[0..1]	
8	<TpBaixaEft>	Tipo Baixa Efetiva	[1..1]	
9	<ISPBPartRecbdrBaixaEft>	ISPB Participante Recebedor Baixa Efetiva	[0..1]	
10	<CodPartRecbdrBaixaEft>	Código Participante Recebedor Baixa Efetiva	[0..1]	
11	<DtHrProcBaixaEft>	Data Hora Processamento Baixa Efetiva	[1..1]	
12	<DtProcBaixaEft>	Data Processamento Baixa Efetiva	[1..1]	
13	<VlrBaixaEftTit>	Valor Baixa Efetiva Título	[0..1]	
14	<NumCodBarrasBaixaEft>	Número Código Barras Baixa Efetiva	[1..1]	
15	<CanPgto>	Canal Pagamento	[0..1]	
16	<MeioPgto>	Meio Pagamento	[0..1]	
17	<NumIdentcBaixaOperac>	Número Identificação Baixa Operacional	[0..1]	
18	</Grupo_ADDA118_Tit>	Fim Grupo Título	[0..n]	
	</ADDA118>			

MANUAL DE LEIAUTES DE ARQUIVOS DO DDA DA PLATAFORMA CENTRALIZADA DE RECEBÍVEIS - PCR

DENOMINAÇÃO: Manual de Leiautes de Arquivos do DDA da Plataforma Centralizada de Recebíveis - PCR	CÓDIGO: MAPX-OP16-2009	FOLHA: 105/373
ÁREA EMITENTE: Sistemas TI	VIGÊNCIA: 30/03/2022 a 30/04/2023	VERSÃO: 4.2.0



Nome do Arquivo: Resposta ao Requisitante de baixa efetiva

Código do Arquivo: ADDA118RET **Emissor:** DDA **Destinatário:** Participante Destinatário

Seq.	Tag	Nome do Campo	Mult.	OU
	<ADDA118RET>			
1	<Grupo_ADDA118RET_TitActo>	Grupo Título Aceito	[0..n]	
2	<NumCtrlReqPart>	Número Controle Requisição Participante	[1..1]	
3	<ISPBPartDestinatarioPrincipal>	ISPB Participante Destinatário Principal	[1..1]	
4	<ISPBPartDestinatarioAdmtd>	ISPB Participante Destinatário Administrado	[1..1]	
5	<NumIdentcTit>	Número Identificação Título	[1..1]	
6	<NumRefAtlCadTit>	Número Referência Atual Cadastro Título	[1..1]	
7	<NumIdentcBaixaEft>	Número Identificação Baixa Efetiva	[1..1]	
8	<NumRefAtlBaixaEft>	Número Referência Atual Baixa Efetiva	[1..1]	
9	<NumSeqAtlzBaixaEft>	Número Sequência Atualização Baixa Efetiva	[1..1]	
10	<NumCtrlDDA>	Número Controle DDA	[1..1]	
11	</Grupo_ADDA118RET_TitActo>	Fim Grupo Título Aceito	[0..n]	
12	<Grupo_ADDA118RET_TitRecsd>	Grupo Título Recusado	[0..n]	
13	<NumCtrlReqPart>	Número Controle Requisição Participante	[1..1]	
14	<ISPBPartDestinatarioPrincipal>	ISPB Participante Destinatário Principal	[1..1]	
15	<ISPBPartDestinatarioAdmtd>	ISPB Participante Destinatário Administrado	[1..1]	
16	<NumIdentcTit>	Número Identificação Título	[1..1]	
17	<NumRefAtlCadTit>	Número Referência Atual Cadastro Título	[0..1]	
18	<NumRefAtlBaixaEft>	Número Referência Atual Baixa Efetiva	[0..1]	
19	<TpBaixaEft>	Tipo Baixa Efetiva	[1..1]	
20	<ISPBPartRecbdrBaixaEft>	ISPB Participante Recebedor Baixa Efetiva	[0..1]	
21	<CodPartRecbdrBaixaEft>	Código Participante Recebedor Baixa Efetiva	[0..1]	
22	<DtHrProcBaixaEft>	Data Hora Processamento Baixa Efetiva	[1..1]	
23	<DtProcBaixaEft>	Data Processamento Baixa Efetiva	[1..1]	
24	<VlrBaixaEftTit>	Valor Baixa Efetiva Título	[0..1]	
25	<NumCodBarrasBaixaEft>	Número Código Barras Baixa Efetiva	[1..1]	
26	<CanPgto>	Canal Pagamento	[0..1]	
27	<MeioPgto>	Meio Pagamento	[0..1]	

MANUAL DE LEIAUTES DE ARQUIVOS DO DDA DA PLATAFORMA CENTRALIZADA DE RECEBÍVEIS - PCR

DENOMINAÇÃO: Manual de Leiautes de Arquivos do DDA da Plataforma Centralizada de Recebíveis - PCR	CÓDIGO: MAPX-OP16-2009	FOLHA: 106/373
ÁREA EMITENTE: Sistemas TI	VIGÊNCIA: 30/03/2022 a 30/04/2023	VERSÃO: 4.2.0



28	<NumIdentcBaixaOperac>	Número Identificação Baixa Operacional	[0..1]
	</Grupo_ADDA118_TitRecsd>	Fim Grupo Título Recusado	[0..n]

6.22 Arquivo ADDA118RR2 – Aviso a Terceiros sobre baixa efetiva

Descrição: Destinado ao DDA avisar sobre baixa efetiva ocorrida no dia.

Observação:

- 1- A baixa efetiva será distribuída as instituições receptoras que possuem o cadastro prévio do pagador.
- 2- Para pagamento que permite pagamento parcial será atualizado o saldo remanescente.
- 3- Quando a consulta corresponde a um Boleto de Pagamento que permite pagamento parcial e tipo de modelo de cálculo 04, será informado valor total de pagamento parcial permitido com a dedução de descontos, abatimentos e acréscimos de juros e encargos e valores já pagos, respeitando os valores mínimos e máximos do Boleto de Pagamento quando for este o critério para recebimento de pagamento divergente. Entende-se por valores já pagos, serão consideradas as baixas operacionais se não houve ainda o recebimento da efetiva até o prazo estabelecido parametrizado em D+2 útil.
- 4- As instituições receptoras devem controlar os históricos das baixas efetivas e os históricos das baixas operacionais que não foram canceladas e que ainda não houve o recebimento da efetiva para calcular o valor para pagamento do Boleto de Pagamento para o tipo de modelo de cálculo 01, 02 a vencer, pois 02 vencidos e 03 a responsabilidade dos valores para pagamento é de responsabilidade da Instituição destinatária, onde as instruções para pagamento devem ser atualizadas diariamente: valor nominal, valor mínimo, valor máximo, valor de abatimento, juros, desconto e grupo de cálculo.

Nome do Arquivo: Aviso a Terceiros sobre baixa efetiva

Código do Arquivo: ADDA118RR2 **Emissor:** DDA **Destinatário:** Participante Receptor

Seq.	Tag	Nome do Campo	Mult.	OU
	<ADDA118RR2>			
1	<Grupo_ADDA118RR2_Tit>	Grupo Título	[1..n]	
2	<ISPBPartRecbdrPrincipal>	ISPB Participante Receptor Principal	[1..1]	
3	<ISPBPartRecbdrAdmtd>	ISPB Participante Receptor Administrado	[1..1]	
4	<NumIdentcTit>	Número Identificação Título	[1..1]	
5	<NumRefAtlCadTit>	Número Referência Atual Cadastro Título	[1..1]	
6	<NumIdentcBaixaEft>	Número Identificação Baixa Efetiva	[1..1]	

MANUAL DE LEIAUTES DE ARQUIVOS DO DDA DA PLATAFORMA CENTRALIZADA DE RECEBÍVEIS - PCR

DENOMINAÇÃO: Manual de Leiautes de Arquivos do DDA da Plataforma Centralizada de Recebíveis - PCR	CÓDIGO: MAPX-OP16-2009	FOLHA: 107/373
ÁREA EMITENTE: Sistemas TI	VIGÊNCIA: 30/03/2022 a 30/04/2023	VERSÃO: 4.2.0



7	<NumSeqAtlzBaixaEft>	Número Sequência Atualização Baixa Efetiva	[1..1]
8	<NumCtrlDDA>	Número Controle DDA	[1..1]
9	<TpBaixaEft>	Tipo Baixa Efetiva	[1..1]
10	<ISPBPartRecbdrBaixaEft>	ISPB Participante Recebedor Baixa Efetiva	[0..1]
11	<CodPartRecbdrBaixaEft>	Código Participante Recebedor Baixa Efetiva	[0..1]
12	<DtHrProcBaixaEft>	Data Hora Processamento Baixa Efetiva	[0..1]
13	<DtProcBaixaEft>	Data Processamento Baixa Efetiva	[0..1]
14	<VlrBaixaEftTit>	Valor Baixa Efetiva Título	[0..1]
15	<NumCodBarrasBaixaEft>	Número Código Barras Baixa Efetiva	[0..1]
16	<CanPgto>	Canal Pagamento	[0..1]
17	<MeioPgto>	Meio Pagamento	[0..1]
18	<NumIdentcBaixaOperac>	Número Identificação Baixa Operacional	[0..1]
19	<DtHrSitBaixaEft>	Data Hora Situação Baixa Efetiva	[1..1]
20	<QtdPgtoParclRegtd>	Quantidade Pagamento Parcial Registrado	[0..1]
21	<VlrSldTotAtlPgtoTit>	Valor Saldo Total Atual Pagamento Título	[0..1]
22	<SitTitPgto>	Situação Título Pagamento	[1..1]
23	<SitTit>	Situação Título	[1..1]
24	</Grupo_ADDA118RR2_Tit> </ADD118RR2>	Fim Grupo Título	[1..n]

6.23 Arquivo ADDA120 – Baixa efetiva por decurso de prazo

Descrição: Destinado ao DDA informar baixa efetiva por decurso de prazo.

Observação:

- 1- Quando o Boleto de Pagamento permanecer em aberto após o período acordado, a CIP alterará a situação para Baixado por decurso de prazo para impedir que novas manutenções ou solicitações de pagamento ocorram. Este leiaute será encaminhado para a Instituição Destinatária e para a Instituição Recebedora que detém o cadastro do Cliente Pagador Eletrônico ou Terceiro Autorizado.
- 2- Quando a consulta corresponde a um Boleto de Pagamento que permite pagamento parcial e tipo de modelo de cálculo 04, será informado valor total de pagamento parcial permitido com a dedução de descontos, abatimentos e acréscimos de juros e encargos e valores já pagos, respeitando os valores mínimos e máximos do Boleto de Pagamento quando for este o critério para recebimento de pagamento divergente. Entende-se por valores já pagos, serão

MANUAL DE LEIAUTES DE ARQUIVOS DO DDA DA PLATAFORMA CENTRALIZADA DE RECEBÍVEIS - PCR

DENOMINAÇÃO: Manual de Leiautes de Arquivos do DDA da Plataforma Centralizada de Recebíveis - PCR	CÓDIGO: MAPX-OP16-2009	FOLHA: 108/373
ÁREA EMITENTE: Sistemas TI	VIGÊNCIA: 30/03/2022 a 30/04/2023	VERSÃO: 4.2.0



consideradas as baixas operacionais se não houve ainda o recebimento da efetiva até o prazo estabelecido parametrizado em D+2 útil.

- 3- As instituições receptoras devem controlar os históricos das baixas efetivas e os históricos das baixas operacionais que não foram canceladas e que ainda não houve o recebimento da efetiva para calcular o valor para pagamento do Boleto de Pagamento para o tipo de modelo de cálculo 01, 02 a vencer, pois 02 vencidos e 03 a responsabilidade dos valores para pagamento é de responsabilidade da Instituição destinatária, onde as instruções para pagamento devem ser atualizadas diariamente: valor nominal, valor mínimo, valor máximo, valor de abatimento, juros, desconto e grupo de cálculo.
- 4- A quantidade de pagamentos registrados, considerará todas as baixas efetivas já registradas e as operacionais ainda não confirmadas pela efetiva (parametrizada em D+2 útil).
- 5- O valor de Saldo só será informado para Boletos de Pagamento que permitirem a característica de pagamento parcial e que possuem o tipo de modelo de cálculo 04.

Nome do Arquivo:		Baixa efetiva por decurso de prazo			
Código do Arquivo:	ADDA120	Emissor:	DDA	Destinatário:	Participante
Seq.	Tag	Nome do Campo	Mult.	OU	
	<ADDA120>				
1-	<Grupo_ADDA120_Tit>	Grupo Título			[1..n]
2-	<ISPBPartPrincipal>	ISPB Participante Principal			[1..1]
3-	<ISPBPartAdmtd>	ISPB Participante Administrado			[1..1]
4-	<NumCtrlDDA>	Número Controle DDA			[1..1]
5-	<NumIdentcTit>	Número Identificação Título			[1..1]
6-	<NumRefAtlCadTit>	Número Referência Atual Cadastro Título			[1..1]
7-	<DtHrSitTit>	Data Hora Situação Título			[1..1]
8-	<NumIdentcBaixaEft>	Número Identificação Baixa Efetiva			[1..1]
9-	<DtHrProcBaixaEft>	Data Hora Processamento Baixa Efetiva			[1..1]
10-	<QtdPgtoParclRegtd>	Quantidade Pagamento Parcial Registrado			[0..1]
11-	<VlrSldTotAtlPgtoTit>	Valor Saldo Total Atual Pagamento Título			[0..1]
12-	<NumUltIdentcBaixaOperac>	Número Última Identificação Baixa Operacional			[0..1]
13-	<NumUltRefAtlBaixaOperac>	Número Última Referência Atual Baixa Operacional			[0..1]
14-	<NumUltSeqAtlzBaixaOperac>	Número Última Sequência Atualização Baixa Operacional			[0..1]
15-	<NumUltIdentcBaixaEft>	Número Última Identificação Baixa Efetiva			[0..1]

MANUAL DE LEIAUTES DE ARQUIVOS DO DDA DA PLATAFORMA CENTRALIZADA DE RECEBÍVEIS - PCR

DENOMINAÇÃO: Manual de Leiautes de Arquivos do DDA da Plataforma Centralizada de Recebíveis - PCR	CÓDIGO: MAPX-OP16-2009	FOLHA: 109/373
ÁREA EMITENTE: Sistemas TI	VIGÊNCIA: 30/03/2022 a 30/04/2023	VERSÃO: 4.2.0



16- <NumUltRefAtlBaixaEft>	Número Última Referência Atual Baixa Efetiva	[0..1]
17- <NumUltSeqAtlzBaixaEft>	Número Última Sequência Atualização Baixa Efetiva	[0..1]
18- <SitTitPgto>	Situação Título Pagamento	[1..1]
19- </Grupo_ADDA120_Tit> </ADDA120>	Fim Grupo Título	[1..n]

6.24 Arquivo ADDA121 – Inclusão de terceiro autorizado

Descrição: Destinado ao Participante Recebedor informar inclusão de terceiro autorizado por boleto de pagamento.

Observação:

- 1- Só será permitida a inclusão de terceiro autorizado para Cliente Pagador que aderiu ao DDA e o terceiro autorizado também deve aderir ao DDA.
- 2- É permitida a inclusão de mais de um terceiro autorizado por Boleto de Pagamento, desde que o autorizador seja o Cliente Pagador responsável pela dívida do Boleto de Pagamento, quando o responsável pela dívida do Boleto de Pagamento for um agregado, os seus clientes pagadores que aderiram ao DDA podem também cadastrar terceiros autorizados.
- 3- Não será permitida a duplicidade de terceiros autorizados mesmo que seja por pagadores autorizadores diferentes.
- 4- O terceiro autorizado não pode ser o próprio Cliente Pagador responsável pela dívida do Boleto de Pagamento.
- 5- Se a recepção da inclusão do terceiro, tenha sido recepcionada pelo sistema no leiaute de arquivo (ADDA121) a distribuição da inclusão do terceiro será enviada por outro leiaute correspondente via arquivo (ADDA121RR2) e o Boleto de Pagamento autorizado para este terceiro via ADDA121R3.

Nome do Arquivo: Inclusão de Terceiro Autorizado

Código do Arquivo: ADDA121

Emissor: Participante Recebedor

Destinatário: DDA

Seq.	Tag	Nome do Campo	Mult.	OU
1	<ADDA121> <Grupo_ADDA121_Tit>	Grupo Título	[0..n]	

MANUAL DE LEIAUTES DE ARQUIVOS DO DDA DA PLATAFORMA CENTRALIZADA DE RECEBÍVEIS - PCR

DENOMINAÇÃO: Manual de Leiautes de Arquivos do DDA da Plataforma Centralizada de Recebíveis - PCR	CÓDIGO: MAPX-OP16-2009	FOLHA: 110/373
ÁREA EMITENTE: Sistemas TI	VIGÊNCIA: 30/03/2022 a 30/04/2023	VERSÃO: 4.2.0



2	<NumCtrlReqPart>	Número Controle Requisição Participante	[1..1]
3	<ISPBPartRecbdrPrincipal>	ISPB Participante Recebedor Principal	[1..1]
4	<ISPBPartRecbdrAdmtd>	ISPB Participante Recebedor Administrado	[1..1]
5	<NumIdentcTit>	Número Identificação Título	[1..1]
6	<NumIdentcTerc>	Número Identificação Terceiro	[0..1]
7	<NumRefAtlCadTerc>	Número Referência Atual Cadastro Terceiro	[0..1]
8	<TpPessoaPagdrAutzdr>	Tipo Pessoa Pagador Autorizador	[1..1]
9	<CNPJ_CFPPagdrAutzdr>	CNPJ ou CPF Pagador Autorizador	[1..1]
10	<TpPessoaTerc>	Tipo Pessoa Terceiro	[1..1]
11	<CNPJ_CPFTerc>	CNPJ ou CPF Terceiro	[1..1]
12	</Grupo_ADDA121_Tit> </ADDA121>	Fim Grupo Título	[0..n]

Nome do Arquivo: Resposta ao Informa inclusão de terceiro autorizado

Código do Arquivo: ADDA121RET **Emissor:** DDA **Destinatário:** Participante Recebedor

Seq.	Tag	Nome do Campo	Mult.	OU
	<ADDA121RET>			
1	<Grupo_ADDA121RET_TitActo>	Grupo Título Aceito	[0..n]	
2	<NumCtrlReqPart>	Número Controle Requisição Participante	[1..1]	
3	<ISPBPartRecbdrPrincipal>	ISPB Participante Recebedor Principal	[1..1]	
4	<ISPBPartRecbdrAdmtd>	ISPB Participante Recebedor Administrado	[1..1]	
5	<NumCtrlDDA>	Número Controle DDA	[1..1]	
6	<NumIdentcTerc>	Número Identificação Terceiro	[1..1]	
7	<NumRefAtlCadTerc>	Número Referência Atual Cadastro Terceiro	[1..1]	
8	</Grupo_ADDA121RET_TitActo>	Grupo Título Aceito	[0..n]	
9	<Grupo_ADDA121RET_TitRecsd>	Grupo Título Recusado	[0..n]	
10	<NumCtrlReqPart>	Número Controle Requisição Participante	[1..1]	
11	<ISPBPartRecbdrPrincipal>	ISPB Participante Recebedor Principal	[1..1]	
12	<ISPBPartRecbdrAdmtd>	ISPB Participante Recebedor Administrado	[1..1]	
13	<NumIdentcTit>	Número Identificação Título	[1..1]	
14	<NumIdentcTerc>	Número Identificação Terceiro	[0..1]	

MANUAL DE LEIAUTES DE ARQUIVOS DO DDA DA PLATAFORMA CENTRALIZADA DE RECEBÍVEIS - PCR

DENOMINAÇÃO: Manual de Leiautes de Arquivos do DDA da Plataforma Centralizada de Recebíveis - PCR	CÓDIGO: MAPX-OP16-2009	FOLHA: 111/373
ÁREA EMITENTE: Sistemas TI	VIGÊNCIA: 30/03/2022 a 30/04/2023	VERSÃO: 4.2.0



15	<NumRefAtlCadTerc>	Número Referência Atual Cadastro Terceiro	[0..1]
16	<TpPessoaPagdrAutzdr>	Tipo Pessoa Pagador Autorizador	[1..1]
17	<CNPJ_CPFPagdrAutzdr>	CNPJ ou CPF Pagador Autorizador	[1..1]
18	<TpPessoaTerc>	Tipo Pessoa Terceiro	[1..1]
19	<CNPJ_CPFTerc>	CNPJ ou CPF Terceiro	[1..1]
20	</Grupo_ADDA121RET_TitRecsd > </ADD121RET>	Fim Grupo Título Recusado	[0..n]

6.25 Arquivo ADDA121RR2 – Aviso a Terceiros sobre inclusão de terceiro autorizado

Descrição: Destinado ao DDA avisar sobre a inclusão de terceiro autorizado ocorrido no dia.

Observação: O arquivo ADDA121RR2 é enviado aos participantes recebedores o aviso sobre a requisição de inclusão do terceiro autorizado que detém o cadastro do Cliente Pagador do Boleto de Pagamento como um agregado ou como um pagador e para as instituições do terceiro autorizado.

Nome do Arquivo: Aviso a Terceiros sobre inclusão de terceiro autorizado

Código do Arquivo: ADDA121RR2 **Emissor:** DDA **Destinatário:** Participante Recebedor

Seq.	Tag	Nome do Campo	Mult.	OU
	<ADDA121RR2>			
1	<Grupo_ADDA121RR2_Tit>	Grupo Título	[1..n]	
2	<ISPBPartRecbdrPrincipal>	ISPB Participante Recebedor Principal	[1..1]	
3	<ISPBPartRecbdrAdmtd>	ISPB Participante Recebedor Administrado	[1..1]	
4	<NumCtrIDDA>	Número Controle DDA	[1..1]	
5	<NumIdentcTit>	Número de Identificação do Título	[1..1]	
6	<NumIdentcTerc>	Número Identificação Terceiro	[1..1]	
7	<NumRefAtlCadTerc>	Número Referência Atual Cadastro Terceiro	[1..1]	
8	<TpPessoaPagdrAutzdr>	Tipo Pessoa Pagador Autorizador	[1..1]	
9	<CNPJ_CPFPagdrAutzdr>	CNPJ ou CPF Pagador Autorizador	[1..1]	
10	<TpPessoaTerc>	Tipo Pessoa Terceiro	[1..1]	
11	<CNPJ_CPFTerc>	CNPJ ou CPF Terceiro	[1..1]	
12	</ Grupo_ADDA121RR2_Tit> </ADDA121RR2>	Fim Grupo Título Recusado	[1..n]	

DENOMINAÇÃO: Manual de Leiautes de Arquivos do DDA da Plataforma Centralizada de Recebíveis - PCR	CÓDIGO: MAPX-OP16-2009	FOLHA: 112/373
ÁREA EMITENTE: Sistemas TI	VIGÊNCIA: 30/03/2022 a 30/04/2023	VERSÃO: 4.2.0



6.26 Arquivo ADDA121RR3 – Aviso a Notificados sobre boleto de pagamento de terceiro autorizado

Descrição: Destinado ao DDA avisar sobre inclusão de terceiro autorizado.

Observação:

- 1- O indicador de aceite será informado somente ao participante destinatário e recebedor.
- 2- O grupo do terceiro será informado somente as instituições recebedoras.
- 3- Os campos tipo de pessoa do portador, CNPJ ou CPF do portador e nome do portador deve ser visível apenas pela Instituição que comandou a baixa operacional, caso esta tenha vínculo ativo com o Cliente Pagador e para a Instituição destinatária.
- 4- Os seguintes campos não devem ser visíveis por todas as instituições recebedoras:
 - a. Canal de Pagamento
 - b. Meio de Pagamento
 - c. Indicador de operação em contingência.
- 5- Quando um Boleto de Pagamento permite pagamento parcial e sua vigência foi renovada, o histórico das baixas efetivas e parciais anteriores não serão retornadas.
- 6- Os terceiros desautorizados serão retornados.
- 7- O arquivo ADDA121RR3 é enviado o aviso contendo os dados do Boleto de Pagamento aos participantes recebedores que detêm o cadastro do terceiro autorizado do Boleto de Pagamento como um agregado ou como um pagador.

Nome do Arquivo: Aviso a Notificados sobre boleto de pagamento de de terceiro autorizado

Código do Arquivo: ADDA121RR3

Emissor: DDA

Destinatário: Participante

Seq.	Tag	Nome do Campo	Mult.	OU
	<ADDA121RR3>			
1	<Grupo_ADDA121RR3_Tit>	Grupo Título	[1..n]	
2	<NumCtrlReqPart>	Número Controle Requisição Participante	[1..1]	
3	<ISPBPartRecbdrPrincipal>	ISPB Participante Recebedor Principal	[1..1]	
4	<ISPBPartRecbdrAdmtd>	ISPB Participante Recebedor Administrado	[1..1]	
5	<NumCtrlDDA>	Número Controle DDA	[1..1]	
6	<NumIdentcTit>	Número Identificação Título	[1..1]	
7	<NumRefAtlCadTit>	Número Referência Atual Cadastro Título	[0..1]	
8	<NumSeqAtlzCadTit>	Número Sequência Atualização Cadastro Título	[1..1]	
9	<ISPBPartDestinatario>	ISPB Participante Destinatário	[1..1]	
10	<CodPartDestinatario>	Código Participante Destinatário	[0..1]	

MANUAL DE LEIAUTES DE ARQUIVOS DO DDA DA PLATAFORMA CENTRALIZADA DE RECEBÍVEIS - PCR



DENOMINAÇÃO: Manual de Leiautes de Arquivos do DDA da Plataforma Centralizada de Recebíveis - PCR	CÓDIGO: MAPX-OP16-2009	FOLHA: 113/373
ÁREA EMITENTE: Sistemas TI	VIGÊNCIA: 30/03/2022 a 30/04/2023	VERSÃO: 4.2.0

11	<TpPessoaBenfcrioOr>	Tipo Pessoa Beneficiário Original	[1..1]
12	<CNPJ_CPFBenfcrioOr>	CNPJ ou CPF Beneficiário Original	[1..1]
13	<Nom_RzSocBenfcrioOr>	Nome ou Razão Social Beneficiário Original	[1..1]
14	<NomFantsBenfcrioOr>	Nome Fantasia Beneficiário Original	[0..1]
15	<LogradBenfcrioOr>	Logradouro Beneficiário Original	[0..1]
16	<CidBenfcrioOr>	Cidade Beneficiário Original	[0..1]
17	<UFBenfcrioOr>	UF Beneficiário Original	[0..1]
18	<CEPBenfcrioOr>	CEP Beneficiário Original	[0..1]
19	<TpPessoaBenfcrioFinl>	Tipo Pessoa Beneficiário Final	[0..1]
20	<CNPJ_CPFBenfcrioFinl>	CNPJ ou CPF Beneficiário Final	[0..1]
21	<Nom_RzSocBenfcrioFinl>	Nome ou Razão Social Beneficiário Final	[0..1]
22	<NomFantsBenfcrioFinl>	Nome Fantasia Beneficiário Final	[0..1]
23	<TpPessoaPagdr>	Tipo Pessoa Pagador	[1..1]
24	<CNPJ_CFPPagdr>	CNPJ ou CPF Pagador	[1..1]
25	<Nom_RzSocPagdr>	Nome ou Razão Social Pagador	[1..1]
26	<NomFantsPagdr>	Nome Fantasia Pagador	[0..1]
27	<LogradPagdr>	Logradouro Pagador	[0..1]
28	<CidPagdr>	Cidade Pagador	[0..1]
29	<UFPagdr>	UF Pagador	[0..1]
30	<CEPPagdr>	CEP Pagador	[0..1]
31	<TpIdenticSacdrAvalst>	Tipo Identificação Sacador Avalista	[1..1]
32	<IdenticSacdrAvalst>	Identificação Sacador Avalista	[0..1]
33	<Nom_RzSocSacdrAvalst>	Nome ou Razão Social Sacador Avalista	[0..1]
34	<CodCartTit>	Código Carteira Título	[1..1]
35	<CodMoedaCNAB>	Código Moeda CNAB	[1..1]
36	<IdentdNossoNum>	Identificador Nosso Número	[1..1]
37	<NumCodBarras>	Número Código Barras	[1..1]
38	<NumLinhaDigttl>	Número Linha Digitável	[0..1]
39	<DtVencTit>	Data Vencimento Título	[0..1]
40	<VlrTit>	Valor Título	[1..1]
41	<NumDocTit>	Número Documento Título	[0..1]
42	<CodEspTit>	Código Espécie Título	[1..1]
43	<DtEmsTit>	Data Emissão Título	[1..1]

MANUAL DE LEIAUTES DE ARQUIVOS DO DDA DA PLATAFORMA CENTRALIZADA DE RECEBÍVEIS - PCR

DENOMINAÇÃO: Manual de Leiautes de Arquivos do DDA da Plataforma Centralizada de Recebíveis - PCR	CÓDIGO: MAPX-OP16-2009	FOLHA: 114/373
ÁREA EMITENTE: Sistemas TI	VIGÊNCIA: 30/03/2022 a 30/04/2023	VERSÃO: 4.2.0



44	<QtdDiaPrott>	Quantidade Dias Protesto	[0..1]
45	<DtLimPgtoTit>	Data Limite Pagamento Título	[0..1]
46	<TpPgtoTit>	Tipo Pagamento Título	[1..1]
47	<NumParcl>	Número Parcela	[0..1]
48	<QtdTotParcl>	Quantidade Total Parcela	[0..1]
49	<IndrTitNegcd>	Indicador Título Negociado	[1..1]
50	<IndrBloqPgto>	Indicador Bloqueio Pagamento	[1..1]
51	<IndrPgtoParcl>	Indicador Pagamento Parcial	[1..1]
52	<QtdPgtoParcl>	Quantidade Pagamento Parcial	[0..1]
53	<VlrAbattTit>	Valor Abatimento Título	[1..1]
54	<Grupo_ADDA121RR3_JurosTit>	Grupo Juros Título	[0..1]
55	<DtJurosTit>	Data Juros Título	[0..1]
56	<CodJurosTit>	Código Juros Título	[1..1]
57	<Vlr_PercJurosTit>	Valor ou Percentual Juros Título	[1..1]
58	</Grupo_ADDA121RR3_JurosTit>	Fim Grupo Juros Título	[0..1]
59	<Grupo_ADDA121RR3_MultaTit>	Grupo Multa Título	[0..1]
60	<DtMultaTit>	Data Multa Título	[0..1]
61	<CodMultaTit>	Código Multa Título	[1..1]
62	<Vlr_PercMultaTit>	Valor ou Percentual Multa Título	[1..1]
63	</Grupo_ADDA121RR3_MultaTit> >	Fim Grupo Multa Título	[0..1]
64	<Grupo_ADDA121RR3_DesctTit>	Grupo Desconto Título	[0..3]
65	<DtDesctTit>	Data Desconto Título	[0..1]
66	<CodDesctTit>	Código Desconto Título	[1..1]
67	<Vlr_PercDesctTit>	Valor ou Percentual Desconto Título	[1..1]
68	</Grupo_ADDA121RR3_DesctTit> >	Fim Grupo Desconto Título	[0..3]
69	<Grupo_ADDA121RR3_NotaFis>	Grupo Nota Fiscal	[0..30]
70	<NumNotaFis>	Número Nota Fiscal	[1..1]
71	<DtEmsNotaFis>	Data Emissão Nota Fiscal	[1..1]
72	<VlrNotaFis>	Valor Nota Fiscal	[1..1]
73	</Grupo_ADDA121RR3_NotaFis>	Fim Grupo Nota Fiscal	[0..30]
74	<TpVlr_PercMinTit>	Tipo Valor ou Percentual Mínimo Título	[0..1]

MANUAL DE LEIAUTES DE ARQUIVOS DO DDA DA PLATAFORMA CENTRALIZADA DE RECEBÍVEIS - PCR

DENOMINAÇÃO: Manual de Leiautes de Arquivos do DDA da Plataforma Centralizada de Recebíveis - PCR	CÓDIGO: MAPX-OP16-2009	FOLHA: 115/373
ÁREA EMITENTE: Sistemas TI	VIGÊNCIA: 30/03/2022 a 30/04/2023	VERSÃO: 4.2.0



75	<Vlr_PercMinTit>	Valor ou Percentual Mínimo Título	[0..1]
76	<TpVlr_PercMaxTit>	Tipo Valor ou Percentual Máximo Título	[0..1]
77	<Vlr_PercMaxTit>	Valor ou Percentual Máximo Título	[0..1]
78	<TpModlCalc>	Tipo Modelo Cálculo	[1..1]
79	<TpAutcRecbtVlrDivgte>	Tipo Autorização Recebimento Valor Divergente	[1..1]
80	<Grupo_ADDA121RR3_Calc>	Grupo Cálculo	[0..n]
81	<VlrCalcdJuros>	Valor Calculado Juros	[1..1]
82	<VlrCalcdMulta>	Valor Calculado Multa	[1..1]
83	<VlrCalcdDesct>	Valor Calculado Desconto	[1..1]
84	<VlrTotCobrar>	Valor Total Cobrar	[1..1]
85	<DtValiddCalc>	Data Validade Cálculo	[1..1]
86	</Grupo_ADDA121RR3_Calc>	Fim Grupo Cálculo	[0..n]
87	<TxtInfBenfcrio>	Texto Informação Beneficiário	[0..100]
88	<NumRefAtlActe>	Número Referência Atual Aceite	[0..1]
89	<NumSeqAtlzActe>	Número Sequência Atualização Aceite	[0..1]
90	<IndrActe>	Indicador Aceite	[0..1]
91	<Grupo_ADDA121RR3_Terc>	Grupo Terceiro	[0..n]
92	<NumIdentcTerc>	Número Identificação Terceiro	[0..1]
93	<NumRefAtlCadTerc>	Número Referência Atual Cadastro Terceiro	[0..1]
94	<TpPessoaPagdrAutzdr>	Tipo Pessoa Pagador Autorizador	[0..1]
95	<CNPJ_CPFPagdrAutzdr>	CNPJ ou CPF Pagador Autorizador	[0..1]
96	<TpPessoaTerc>	Tipo Pessoa Terceiro	[1..1]
97	<CNPJ_CPFTerc>	CNPJ ou CPF Terceiro	[1..1]
98	<SitTerc>	Situação Terceiro	[1..1]
99	</Grupo_ADDA121RR3_Terc>	Fim Grupo Terceiro	[0..n]
100	<SitTit>	Situação Título	[0..1]
101	<DtHrSit>	Data Hora Situação	[1..1]
102	<QtdPgtoParclRegtd>	Quantidade Pagamento Parcial Registrado	[0..1]
103	<VlrSldTotAtlPgtoTit>	Valor Saldo Total Atual Pagamento Título	[0..1]
104	<SitTitPgto>	Situação Título Pagamento	[1..1]
105	<Grupo_ADDA121RR3_BaixaOpe>	Grupo Baixa Operacional	[0..n]

MANUAL DE LEIAUTES DE ARQUIVOS DO DDA DA PLATAFORMA CENTRALIZADA DE RECEBÍVEIS - PCR

DENOMINAÇÃO: Manual de Leiautes de Arquivos do DDA da Plataforma Centralizada de Recebíveis - PCR	CÓDIGO: MAPX-OP16-2009	FOLHA: 116/373
ÁREA EMITENTE: Sistemas TI	VIGÊNCIA: 30/03/2022 a 30/04/2023	VERSÃO: 4.2.0



	rac>		
106	<NumIdentcBaixaOperac>	Número Identificação Baixa Operacional	[0..1]
107	<NumRefAtlBaixaOperac>	Número Referência Atual Baixa Operacional	[0..1]
108	<NumSeqAtlzBaixaOperac>	Número Sequência Atualização Baixa Operacional	[1..1]
109	<NumRefCadTitBaixaOperac>	Número Referência Cadastro Título Baixa Operacional	[0..1]
110	<NumRefAtlCadTitBaixaOperac>	Número Referência Atual Cadastro Título Baixa Operacional	[0..1]
111	<ISPBPartRecbdrBaixaOperac>	ISPB Participante Recebedor Baixa Operacional	[1..1]
112	<CodPartRecbdrBaixaOperac>	Código Participante Recebedor Baixa Operacional	[0..1]
113	<TpBaixaOperac>	Tipo Baixa Operacional	[1..1]
114	<SitBaixaOperac>	Situação Baixa Operacional	[1..1]
115	<DtHrSitBaixaOperac>	Data Hora Situação Baixa Operacional	[1..1]
116	<Grupo_ADDA121RR3_DettBaixaOperac>	Grupo Detalhamento Baixa Operacional	[0..1]
117	<TpPessoaPort>	Tipo Pessoa Portador	[0..1]
118	<CNPJ_CPFPort>	CNPJ ou CPF Portador	[0..1]
119	<Nom_RzSocPort>	Nome do Portador	[0..1]
120	<DtHrRecbtTit>	Data e Hora do Recebimento do Título	[0..1]
121	<DtHrProcBaixaOperac>	Data Hora Processamento Baixa Operacional	[1..1]
122	<DtProcBaixaOperac>	Data Processamento Baixa Operacional	[1..1]
123	<VlrBaixaOperacTit>	Valor Baixa Operacional Título	[1..1]
124	<NumCodBarrasBaixaOperac>	Número Código Barras Baixa Operacional	[1..1]
125	<CanPgtoBaixaOperac>	Canal Pagamento Baixa Operacional	[0..1]
126	<MeioPgtoBaixaOperac>	Meio Pagamento Baixa Operacional	[0..1]
127	<IndrOpContg>	Indicador Operação Contingência	[0..1]
128	</Grupo_ADDA121RR3_DettBaixaOperac>	Fim Grupo Detalhamento Baixa Operacional	[0..1]
129	<Grupo_ADDA121RR3_CanceltBaixaOperac>	Grupo Cancelamento Baixa Operacional	[0..1]
130	<DtHrCanceltBaixaOperac>	Data Hora Cancelamento Baixa Operacional	[1..1]

MANUAL DE LEIAUTES DE ARQUIVOS DO DDA DA PLATAFORMA CENTRALIZADA DE RECEBÍVEIS - PCR

DENOMINAÇÃO: Manual de Leiautes de Arquivos do DDA da Plataforma Centralizada de Recebíveis - PCR	CÓDIGO: MAPX-OP16-2009	FOLHA: 117/373
ÁREA EMITENTE: Sistemas TI	VIGÊNCIA: 30/03/2022 a 30/04/2023	VERSÃO: 4.2.0



131	<DtCancelBaixaOperac>	Data Cancelamento Baixa Operacional	[1..1]
132	</Grupo_ADDA121RR3_CancelBaixaOperac>	Fim Grupo Cancelamento Baixa Operacional	[0..1]
133	</Grupo_ADDA121RR3_BaixaOperac>	Fim Grupo Baixa Operacional	[0..n]
134	<Grupo_ADDA121RR3_BaixaEft>	Grupo Baixa Efetiva	[0..n]
135	<NumIdentBaixaEft>	Número Identificação Baixa Efetiva	[0..1]
136	<NumRefAtBaixaEft>	Número Referência Atual Baixa Efetiva	[0..1]
137	<NumSeqAtlBaixaEft>	Número Sequência Atualização Baixa Efetiva	[1..1]
138	<NumIdentBaixaOperacBaixaEft>	Número Identificação Baixa Operacional Baixa Efetiva	[0..1]
139	<TpBaixaEft>	Tipo Baixa Efetiva	[1..1]
140	<ISPBPartRecbdrBaixaEft>	ISPB Participante Recebedor Baixa Efetiva	[0..1]
141	<CodPartRecbdrBaixaEft>	Código Participante Recebedor Baixa Efetiva	[0..1]
142	<DtHrProcBaixaEft>	Data Hora Processamento Baixa Efetiva	[1..1]
143	<DtProcBaixaEft>	Data Processamento Baixa Efetiva	[1..1]
144	<VlrBaixaEftTit>	Valor Baixa Efetiva Título	[0..1]
145	<NumCodBarrasBaixaEft>	Número Código Barras Baixa Efetiva	[0..1]
146	<CanPgtoBaixaEft>	Canal Pagamento Baixa Efetiva	[0..1]
147	<MeioPgtoBaixaEft>	Meio Pagamento Baixa Efetiva	[0..1]
148	<DtHrSitBaixaEft>	Data Hora Situação Baixa Efetiva	[1..1]
149	</Grupo_ADDA121RR3_BaixaEft>	Fim Grupo Baixa Efetiva	[0..n]
150	</Grupo_ADDA121RR3_Tit> </ADDA121RR3>	Fim Grupo Título	[1..n]

6.27 Arquivo ADDA122 – Exclusão do terceiro autorizado

Descrição Destinado ao Participante Recebedor requisitar exclusão do Terceiro Autorizado por boleto de pagamento.

Observação:

- 1- Após a exclusão do terceiro autorizado, as instituições recebedoras que não possuem o cadastro prévio ativo do Cliente Pagador responsável pela dívida do Boleto de Pagamento não receberão mais as informações de atualização do Boleto de Pagamento e portanto em

MANUAL DE LEIAUTES DE ARQUIVOS DO DDA DA PLATAFORMA CENTRALIZADA DE RECEBÍVEIS - PCR



DENOMINAÇÃO: Manual de Leiautes de Arquivos do DDA da Plataforma Centralizada de Recebíveis - PCR	CÓDIGO: MAPX-OP16-2009	FOLHA: 118/373
ÁREA EMITENTE: Sistemas TI	VIGÊNCIA: 30/03/2022 a 30/04/2023	VERSÃO: 4.2.0

caso de consulta para pagamento devem fazê-lo on-line.

- 2- É permitida a exclusão, desde que o autorizador seja o Cliente Pagador responsável pela dívida do Boleto de Pagamento, quando o responsável pela dívida do Boleto de Pagamento for um agregado, os seus clientes pagadores que aderiram ao DDA podem também cadastrar terceiros autorizados, desde que corresponda ao CNPJ ou CPF que autorizou a inclusão.
- 3- Qualquer Instituição que detenha o cadastro ativo prévio do pagador do Boleto de Pagamento pode requisitar a exclusão do terceiro autorizando, não sendo necessário que seja a mesma Instituição Requisitante da inclusão do terceiro autorizado.

Nome do Arquivo: Exclusão do terceiro autorizado

Código do Arquivo: ADDA122 **Emissor:** Participante Recebedor **Destinatário:** DDA

Seq.	Tag	Nome do Campo	Mult.	OU
	<ADDA122>			
1	<Grupo_ADDA122_Tit>	Grupo Título	[0..n]	
2	<NumCtrlReqPart>	Número Controle Requisição Participante	[1..1]	
3	<ISPBPartRecbdrPrincipal>	ISPB Participante Recebedor Principal	[1..1]	
4	<ISPBPartRecbdrAdmtd>	ISPB Participante Recebedor Administrado	[1..1]	
5	<NumIdentcTit>	Número Identificação Título	[1..1]	
6	<NumIdentcTerc>	Número Identificação Terceiro	[0..1]	
7	<NumRefAtlCadTerc>	Número Referência Atual Cadastro Terceiro	[0..1]	
8	<TpPessoaPagdrAutzdr>	Tipo Pessoa Pagador Autorizador	[1..1]	
9	<CNPJ_CPFPagdrAutzdr>	CNPJ ou CPF Pagador Autorizador	[1..1]	
10	<TpPessoaTerc>	Tipo Pessoa Terceiro	[1..1]	
11	<CNPJ_CPFTerc>	CNPJ ou CPF Terceiro	[1..1]	
12	</Grupo_ADDA122_Tit>	Fim Grupo Título	[0..n]	
	</ADDA122>			

Nome do Arquivo: Resposta ao Requisitante de exclusão de terceiro autorizado

Código do Arquivo: ADDA122RET **Emissor:** DDA **Destinatário:** Participante Recebedor

Seq.	Tag	Nome do Campo	Mult.	OU
	<ADDA122RET>			

MANUAL DE LEIAUTES DE ARQUIVOS DO DDA DA PLATAFORMA CENTRALIZADA DE RECEBÍVEIS - PCR

DENOMINAÇÃO: Manual de Leiautes de Arquivos do DDA da Plataforma Centralizada de Recebíveis - PCR	CÓDIGO: MAPX-OP16-2009	FOLHA: 119/373
ÁREA EMITENTE: Sistemas TI	VIGÊNCIA: 30/03/2022 a 30/04/2023	VERSÃO: 4.2.0



1	<Grupo_ADDA122RET_TitActo>	Grupo Título Aceito	[0..n]
2	<NumCtrlReqPart>	Número Controle Requisição Participante	[1..1]
3	<ISPBPartRecbdrPrincipal>	ISPB Participante Recebedor Principal	[1..1]
4	<ISPBPartRecbdrAdmtd>	ISPB Participante Recebedor Administrado	[1..1]
5	<NumCtrlDDA>	Número Controle DDA	[1..1]
6	<NumIdentcTit>	Número Identificação Título	[1..1]
7	<NumIdentcTerc>	Número Identificação Terceiro	[1..1]
8	<NumRefAtlCadTerc>	Número Referência Atual Cadastro Terceiro	[1..1]
9	</Grupo_ADDA122RET_TitActo>	Fim Grupo Título Aceito	[0..n]
10	<Grupo_ADDA122RET_TitRecsd>	Grupo Título Recusado	[0..n]
11	<NumCtrlReqPart>	Número Controle Requisição Participante	[1..1]
12	<ISPBPartRecbdrPrincipal>	ISPB Participante Principal	[1..1]
13	<ISPBPartRecbdrAdmtd>	ISPB Participante Administrado	[1..1]
14	<NumIdentcTit>	Número de Identificação do Título	[1..1]
15	<NumIdentcTerc>	Número Identificação Terceiro	[0..1]
16	<NumRefAtlCadTerc>	Número Referência Atual Cadastro Terceiro	[0..1]
17	<TpPessoaPagdrAutzdr>	Tipo Pessoa Pagador Autorizador	[1..1]
18	<CNPJ_CFPPagdrAutzdr>	CNPJ ou CPF Pagador Autorizador	[1..1]
19	<TpPessoaTerc>	Tipo Pessoa Terceiro	[1..1]
20	<CNPJ_CPFTerc>	CNPJ ou CPF Terceiro	[1..1]
21	</Grupo_ADDA122_TitRecsd> </ADDA122RET>	Fim Grupo Título Recusado	[0..n]

6.28 Arquivo ADDA122RR2 – Aviso a Terceiros sobre exclusão de terceiro autorizado

Descrição: Destinado ao DDA avisar a exclusão de terceiro autorizado ocorrida no dia.

Observação: O arquivo ADDA122RR2 é enviado aos participantes recebedores o aviso sobre a requisição de exclusão do terceiro autorizado que detém o cadastro do Cliente Pagador do Boleto de Pagamento como um agregado ou como um pagador e para as instituições do terceiro autorizado.

Nome do Arquivo:	Aviso a Terceiros sobre exclusão de terceiro autorizado		
Código do Arquivo:	ADDA122RR2	Emissor:	DDA
Seq.	Tag	Nome do Campo	Destinatário: Participante
			Mult. OU

MANUAL DE LEIAUTES DE ARQUIVOS DO DDA DA PLATAFORMA CENTRALIZADA DE RECEBÍVEIS - PCR

DENOMINAÇÃO: Manual de Leiautes de Arquivos do DDA da Plataforma Centralizada de Recebíveis - PCR	CÓDIGO: MAPX-OP16-2009	FOLHA: 120/373
ÁREA EMITENTE: Sistemas TI	VIGÊNCIA: 30/03/2022 a 30/04/2023	VERSÃO: 4.2.0



	<ADDA122RR2>		
1	<Grupo_ADDA122RR2_Tit>	Grupo Título	[1..n]
2	<ISPBPartRecbdrPrincipal>	ISPB Participante Recebedor Principal	[1..1]
3	<ISPBPartRecbdrAdmtd>	ISPB Participante Recebedor Administrado	[1..1]
4	<NumCtrlDDA>	Número Controle DDA	[1..1]
5	<NumIdentcTit>	Número Identificação Título	[1..1]
6	<NumIdentcTerc>	Número Identificação Terceiro	[1..1]
7	<NumRefAtlCadTerc>	Número Referência Atual Cadastro Terceiro	[1..1]
8	<TpPessoaTerc>	Tipo Pessoa Terceiro	[1..1]
9	<CNPJ_CPFTerc>	CNPJ ou CPF Terceiro	[1..1]
10	<DtHrSit>	Data Hora Situação	[1..1]
11	</Grupo_ADDA122RR2_Tit>	Fim Grupo Título Recusado	[1..n]
	</ADDA122RR2>		

6.29 Arquivo ADDA127 – Boletos de Pagamento em aberto

Descrição: Destinado ao DDA informar boletos de pagamento em aberto para nova adesão de cliente pagador.

Observação:

- 1- Este arquivo é enviado ao participante recebedor que comandou a inclusão de um pagador ou de um agregado em uma nova Instituição e que possuem Boletos de Pagamento em aberto.
- 2- O indicador de aceite será informado somente ao participante destinatário e recebedor.
- 3- O grupo do terceiro será informado somente as instituições recebedoras.
- 4- Os campos tipo de pessoa do portador, CNPJ ou CPF do portador e nome do portador deve ser visível apenas pela Instituição que comandou a baixa operacional, caso esta tenha vínculo ativo com o Cliente Pagador.
- 5- Os seguintes campos não devem ser visíveis por todas as instituições recebedoras:
 - a. Canal de Pagamento
 - b. Meio de Pagamento
 - c. Indicador de operação em contingência.
- 6- Quando um Boleto de Pagamento permite pagamento parcial e sua vigência foi renovada, o histórico das baixas efetivas e parciais anteriores não serão retornadas.

MANUAL DE LEIAUTES DE ARQUIVOS DO DDA DA PLATAFORMA CENTRALIZADA DE RECEBÍVEIS - PCR

DENOMINAÇÃO: Manual de Leiautes de Arquivos do DDA da Plataforma Centralizada de Recebíveis - PCR	CÓDIGO: MAPX-OP16-2009	FOLHA: 121/373
ÁREA EMITENTE: Sistemas TI	VIGÊNCIA: 30/03/2022 a 30/04/2023	VERSÃO: 4.2.0



- 7- Os terceiros desautorizados serão retornados.
- 8- Serão retornados todos os registros de Boletos de Pagamento em aberto, ordenados em sua ordem crescente de data de vencimento, incluindo Boletos de Pagamento vencidos.

Nome do Arquivo: Boletos de Pagamento em aberto

Código do Arquivo: ADDA127

Emissor: DDA

Destinatário: Participante Receptor

Seq.	Tag	Nome do Campo	Mult.	OU
	<ADDA127>			
1	<Grupo_ADDA127_Tit>	Grupo Título	[1..n]	
2	<ISPBPartRecbdrPrincipal>	ISPB Participante Receptor Principal	[1..1]	
3	<ISPBPartRecbdrAdmtd>	ISPB Participante Receptor Administrado	[1..1]	
4	<NumCtrlDDA>	Número Controle DDA	[1..1]	
5	<NumIdentcTit>	Número Identificação Título	[1..1]	
6	<NumRefAtlCadTit>	Número Referência Atual Cadastro Título	[0..1]	
7	<NumSeqAtlzCadTit>	Número Sequência Atualização Cadastro Título	[1..1]	
8	<ISPBPartDestinatario>	ISPB Participante Destinatário	[1..1]	
9	<CodPartDestinatario>	Código Participante Destinatário	[0..1]	
10	<TpPessoaBenfcarioOr>	Tipo Pessoa Beneficiário Original	[1..1]	
11	<CNPJ_CPFBenfcarioOr>	CNPJ ou CPF Beneficiário Original	[1..1]	
12	<Nom_RzSocBenfcarioOr>	Nome ou Razão Social Beneficiário Original	[1..1]	
13	<NomFantsBenfcarioOr>	Nome Fantasia Beneficiário Original	[0..1]	
14	<LogradBenfcarioOr>	Logradouro Beneficiário Original	[0..1]	
15	<CidBenfcarioOr>	Cidade Beneficiário Original	[0..1]	
16	<UFBenfcarioOr>	UF Beneficiário Original	[0..1]	
17	<CEPBenfcarioOr>	CEP Beneficiário Original	[0..1]	
18	<TpPessoaBenfcarioFinl>	Tipo Pessoa Beneficiário Final	[0..1]	
19	<CNPJ_CPFBenfcarioFinl>	CNPJ ou CPF Beneficiário Final	[0..1]	
20	<Nom_RzSocBenfcarioFinl>	Nome ou Razão Social Beneficiário Final	[0..1]	
21	<NomFantsBenfcarioFinl>	Nome Fantasia Beneficiário Final	[0..1]	
22	<TpPessoaPagdr>	Tipo Pessoa Pagador	[1..1]	
23	<CNPJ_CPFPagdr>	CNPJ ou CPF Pagador	[1..1]	
24	<Nom_RzSocPagdr>	Nome ou Razão Social Pagador	[1..1]	

MANUAL DE LEIAUTES DE ARQUIVOS DO DDA DA PLATAFORMA CENTRALIZADA DE RECEBÍVEIS - PCR



DENOMINAÇÃO: Manual de Leiautes de Arquivos do DDA da Plataforma Centralizada de Recebíveis - PCR	CÓDIGO: MAPX-OP16-2009	FOLHA: 122/373
ÁREA EMITENTE: Sistemas TI	VIGÊNCIA: 30/03/2022 a 30/04/2023	VERSÃO: 4.2.0

25	<NomFantsPagdr>	Nome Fantasia Pagador	[0..1]
26	<LogradPagdr>	Logradouro Pagador	[0..1]
27	<CidPagdr>	Cidade Pagador	[0..1]
28	<UFPagdr>	UF Pagador	[0..1]
29	<CEPPagdr>	CEP Pagador	[0..1]
30	<TpIdenticSacdrAvalst>	Tipo Identificação Sacador Avalista	[1..1]
31	<IdenticSacdrAvalst>	Identificação Sacador Avalista	[0..1]
32	<Nom_RzSocSacdrAvalst>	Nome ou Razão Social Sacador Avalista	[0..1]
33	<CodCartTit>	Código Carteira Título	[1..1]
34	<CodMoedaCNAB>	Código Moeda CNAB	[1..1]
35	<IdentdNossoNum>	Identificador Nosso Número	[1..1]
36	<NumCodBarras>	Número Código Barras	[1..1]
37	<NumLinhaDigtl>	Número Linha Digitável	[0..1]
38	<DtVencTit>	Data Vencimento Título	[0..1]
39	<VlrTit>	Valor Título	[1..1]
40	<NumDocTit>	Número Documento Título	[0..1]
41	<CodEspTit>	Código Espécie Título	[1..1]
42	<DtEmsTit>	Data Emissão Título	[1..1]
43	<QtdDiaPrott>	Quantidade Dias Protesto	[0..1]
44	<DtLimPgtoTit>	Data Limite Pagamento Título	[0..1]
45	<TpPgtoTit>	Tipo Pagamento Título	[1..1]
46	<NumParcl>	Número Parcela	[0..1]
47	<QtdTotParcl>	Quantidade Total Parcela	[0..1]
48	<IndrTitNegcd>	Indicador Título Negociado	[1..1]
49	<IndrBloqPgto>	Indicador Bloqueio Pagamento	[1..1]
50	<IndrPgtoParcl>	Indicador Pagamento Parcial	[1..1]
51	<QtdPgtoParcl>	Quantidade Pagamento Parcial	[0..1]
52	<VlrAbattTit>	Valor Abatimento Título	[1..1]
53	<Grupo_ADDA127_JurosTit>	Grupo Juros Título	[0..1]
54	<DtJurosTit>	Data Juros Título	[0..1]
55	<CodJurosTit>	Código Juros Título	[1..1]
56	<Vlr_PercJurosTit>	Valor ou Percentual Juros Título	[1..1]
57	</Grupo_ADDA127_JurosTit>	Fim Grupo Juros Título	[0..1]

MANUAL DE LEIAUTES DE ARQUIVOS DO DDA DA PLATAFORMA CENTRALIZADA DE RECEBÍVEIS - PCR

DENOMINAÇÃO: Manual de Leiautes de Arquivos do DDA da Plataforma Centralizada de Recebíveis - PCR	CÓDIGO: MAPX-OP16-2009	FOLHA: 123/373
ÁREA EMITENTE: Sistemas TI	VIGÊNCIA: 30/03/2022 a 30/04/2023	VERSÃO: 4.2.0



58	<Grupo_ADDA127_MultaTit>	Grupo Multa Título	[0..1]
59	<DtMultaTit>	Data Multa Título	[0..1]
60	<CodMultaTit>	Código Multa Título	[1..1]
61	<Vlr_PercMultaTit>	Valor ou Percentual Multa Título	[1..1]
62	</Grupo_ADDA127_MultaTit>	Fim Grupo Multa Título	[0..1]
63	<Grupo_ADDA127_DesctTit>	Grupo Desconto Título	[0..3]
64	<DtDesctTit>	Data Desconto Título	[0..1]
65	<CodDesctTit>	Código Desconto Título	[1..1]
66	<Vlr_PercDesctTit>	Valor ou Percentual Desconto Título	[1..1]
67	</Grupo_ADDA127_DesctTit>	Fim Grupo Desconto Título	[0..3]
68	<Grupo_ADDA127_NotaFis>	Grupo Nota Fiscal	[0..30]
69	<NumNotaFis>	Número Nota Fiscal	[1..1]
70	<DtEmsNotaFis>	Data Emissão Nota Fiscal	[1..1]
71	<VlrNotaFis>	Valor Nota Fiscal	[1..1]
72	</Grupo_ADDA127_NotaFis>	Fim Grupo Nota Fiscal	[0..30]
73	<TpVlr_PercMinTit>	Tipo Valor ou Percentual Mínimo Título	[0..1]
74	<Vlr_PercMinTit>	Valor ou Percentual Mínimo Título	[0..1]
75	<TpVlr_PercMaxTit>	Tipo Valor ou Percentual Máximo Título	[0..1]
76	<Vlr_PercMaxTit>	Valor ou Percentual Máximo Título	[0..1]
77	<TpModlCalc>	Tipo Modelo Cálculo	[1..1]
78	<TpAutcRecbtVlrDivgte>	Tipo Autorização Recebimento Valor Divergente	[1..1]
79	<Grupo_ADDA127_Calc>	Grupo Cálculo	[0..n]
80	<VlrCalcdJuros>	Valor Calculado Juros	[1..1]
81	<VlrCalcdMulta>	Valor Calculado Multa	[1..1]
82	<VlrCalcdDesct>	Valor Calculado Desconto	[1..1]
83	<VlrTotCobrar>	Valor Total Cobrar	[1..1]
84	<DtValiddCalc>	Data Validade Cálculo	[1..1]
85	</Grupo_ADDA127_Calc>	Fim Grupo Cálculo	[0..n]
86	<TxtInfBenfcrio>	Texto Informação Beneficiário	[0..100]
87	<NumRefAtlActe>	Número Referência Atual Aceite	[0..1]
88	<NumSeqAtlzActe>	Número Sequência Atualização Aceite	[0..1]

MANUAL DE LEIAUTES DE ARQUIVOS DO DDA DA PLATAFORMA CENTRALIZADA DE RECEBÍVEIS - PCR

DENOMINAÇÃO: Manual de Leiautes de Arquivos do DDA da Plataforma Centralizada de Recebíveis - PCR	CÓDIGO: MAPX-OP16-2009	FOLHA: 124/373
ÁREA EMITENTE: Sistemas TI	VIGÊNCIA: 30/03/2022 a 30/04/2023	VERSÃO: 4.2.0



89	<IndrActe>	Indicador Aceite	[0..1]
90	<Grupo_ADDA127_Terc>	Grupo Terceiro	[0..n]
91	<NumIdentcTerc>	Número Identificação Terceiro	[0..1]
92	<NumRefAtlCadTerc>	Número Referência Atual Cadastro Terceiro	[0..1]
93	<TpPessoaPagdrAutzdr>	Tipo Pessoa Pagador Autorizador	[0..1]
94	<CNPJ_CPFPagdrAutzdr>	CNPJ ou CPF Pagador Autorizador	[0..1]
95	<TpPessoaTerc>	Tipo Pessoa Terceiro	[1..1]
96	<CNPJ_CPFTerc>	CNPJ ou CPF Terceiro	[1..1]
97	<SitTerc>	Situação Terceiro	[1..1]
98	</Grupo_ADDA127_Terc>	Fim Grupo Terceiro	[0..n]
99	<SitTit>	Situação Título	[0..1]
100	<DtHrSit>	Data Hora Situação	[1..1]
101	<QtdPgtoParclRegtd>	Quantidade Pagamento Parcial Registrado	[0..1]
102	<VlrSldTotAtlPgtoTit>	Valor Saldo Total Atual Pagamento Título	[0..1]
103	<SitTitPgto>	Situação Título Pagamento	[1..1]
104	<Grupo_ADDA127_BaixaOperac>	Grupo Baixa Operacional	[0..n]
105	<NumIdentcBaixaOperac>	Número Identificação Baixa Operacional	[0..1]
106	<NumRefAtlBaixaOperac>	Número Referência Atual Baixa Operacional	[0..1]
107	<NumSeqAtlzBaixaOperac>	Número Sequência Atualização Baixa Operacional	[1..1]
108	<NumRefCadTitBaixaOperac>	Número Referência Cadastro Título Baixa Operacional	[0..1]
109	<NumRefAtlCadTitBaixaOperac>	Número Referência Atual Cadastro Título Baixa Operacional	[0..1]
110	<ISPBPartRecbdrBaixaOperac>	ISPB Participante Recebedor Baixa Operacional	[1..1]
111	<CodPartRecbdrBaixaOperac>	Código Participante Recebedor Baixa Operacional	[0..1]
112	<TpBaixaOperac>	Tipo Baixa Operacional	[1..1]
113	<SitBaixaOperac>	Situação Baixa Operacional	[1..1]
114	<DtHrSitBaixaOperac>	Data Hora Situação Baixa Operacional	[1..1]
115	<Grupo_ADDA127_DettBaixaOperac>	Grupo Detalhamento Baixa Operacional	[0..1]
116	<TpPessoaPort>	Tipo Pessoa Portador	[0..1]
117	<CNPJ_CPFPort>	CNPJ ou CPF Portador	[0..1]

MANUAL DE LEIAUTES DE ARQUIVOS DO DDA DA PLATAFORMA CENTRALIZADA DE RECEBÍVEIS - PCR

DENOMINAÇÃO: Manual de Leiautes de Arquivos do DDA da Plataforma Centralizada de Recebíveis - PCR	CÓDIGO: MAPX-OP16-2009	FOLHA: 125/373
ÁREA EMITENTE: Sistemas TI	VIGÊNCIA: 30/03/2022 a 30/04/2023	VERSÃO: 4.2.0



118	<Nom_RzSocPort>	Nome do Portador	[0..1]
119	<DtHrRecbtTit>	Data e Hora do Recebimento do Título	[0..1]
120	<DtHrProcBaixaOperac>	Data Hora Processamento Baixa Operacional	[1..1]
121	<DtProcBaixaOperac>	Data Processamento Baixa Operacional	[1..1]
122	<VlrBaixaOperacTit>	Valor Baixa Operacional Título	[1..1]
123	<NumCodBarrasBaixaOperac>	Número Código Barras Baixa Operacional	[1..1]
124	<CanPgtoBaixaOperac>	Canal Pagamento Baixa Operacional	[0..1]
125	<MeioPgtoBaixaOperac>	Meio Pagamento Baixa Operacional	[0..1]
126	<IndrOpContg>	Indicador Operação Contingência	[0..1]
127	</Grupo_ADDA127_DettBaixaOperac>	Fim Grupo Detalhamento Baixa Operacional	[0..1]
128	<Grupo_ADDA127_CanceltBaixaOperac>	Grupo Cancelamento Baixa Operacional	[0..1]
129	<DtHrCanceltBaixaOperac>	Data Hora Cancelamento Baixa Operacional	[1..1]
130	<DtCanceltBaixaOperac>	Data Cancelamento Baixa Operacional	[1..1]
131	</Grupo_ADDA127_CanceltBaixaOperac>	Fim Grupo Cancelamento Baixa Operacional	[0..1]
132	</Grupo_ADDA127_BaixaOperac>	Fim Grupo Baixa Operacional	[0..n]
133	<Grupo_ADDA127_BaixaEft>	Grupo Baixa Efetiva	[0..n]
134	<NumIdentcBaixaEft>	Número Identificação Baixa Efetiva	[0..1]
135	<NumRefAtlBaixaEft>	Número Referência Atual Baixa Efetiva	[0..1]
136	<NumSeqAtlzBaixaEft>	Número Sequência Atualização Baixa Efetiva	[1..1]
137	<NumIdentcBaixaOperacBaixaEft>	Número Identificação Baixa Operacional Baixa Efetiva	[0..1]
138	<TpBaixaEft>	Tipo Baixa Efetiva	[1..1]
139	<ISPBPartRecbdrBaixaEft>	ISPB Participante Recebedor Baixa Efetiva	[0..1]
140	<CodPartRecbdrBaixaEft>	Código Participante Recebedor Baixa Efetiva	[0..1]
141	<DtHrProcBaixaEft>	Data Hora Processamento Baixa Efetiva	[1..1]
142	<DtProcBaixaEft>	Data Processamento Baixa Efetiva	[1..1]
143	<VlrBaixaEftTit>	Valor Baixa Efetiva Título	[0..1]
144	<NumCodBarrasBaixaEft>	Número Código Barras Baixa Efetiva	[0..1]
145	<CanPgtoBaixaEft>	Canal Pagamento Baixa Efetiva	[0..1]
146	<MeioPgtoBaixaEft>	Meio Pagamento Baixa Efetiva	[0..1]

MANUAL DE LEIAUTES DE ARQUIVOS DO DDA DA PLATAFORMA CENTRALIZADA DE RECEBÍVEIS - PCR



DENOMINAÇÃO: Manual de Leiautes de Arquivos do DDA da Plataforma Centralizada de Recebíveis - PCR	CÓDIGO: MAPX-OP16-2009	FOLHA: 126/373
ÁREA EMITENTE: Sistemas TI	VIGÊNCIA: 30/03/2022 a 30/04/2023	VERSÃO: 4.2.0

147	<DtHrSitBaixaEft>	Data Hora Situação Baixa Efetiva	[1..1]
148	</Grupo_ADDA127_BaixaEft>	Fim Grupo Baixa Efetiva	[0..n]
149	</Grupo_ADDA127_Tit>	Fim Grupo Título	[1..n]
	</ADDA127>		

6.30 Arquivo ADDA200 – Extrato de Eventos Tarifáveis

Descrição Destinado ao DDA informar extrato de eventos tarifáveis, mensalmente ou requisitadas por mensagem.

Nome do Arquivo: Extrato de eventos tarifáveis

Código do Arquivo: ADDA200

Emissor: DDA

Destinatário: Participante

Seq.	Tag	Nome do Campo	Mult.	OU
	<ADDA200>			
1	<ISPBPartPrincipal>	ISPB Participante Principal	[1..1]	
2	<ISPBPartAdmtd>	ISPB Participante Administrado	[1..1]	
3	<NumCtrlReqOr>	Número Controle Requisição Original	[0..1]	
4	<NumCtrlDDA>	Número Controle DDA	[1..1]	
5	<DtIniApurc>	Data Início Apuração	[1..1]	
6	<DtFimApurc>	Data Fim Apuração	[1..1]	
7	<Grupo_ADDA200_Dmstr>	Grupo Demonstrativo	[0..n]	
8	<NumIdentcLanc>	Número Identificação Lançamento	[0..1]	
9	<DtHrTransc>	Data Hora Transação	[0..1]	
10	<TpTransc>	Tipo Transação	[1..1]	
11	<QtdFranq>	Quantidade Franquia	[1..1]	
12	<QtdLancCobrd>	Quantidade Lançamentos Cobrados	[1..1]	
13	</Grupo_ADDA200_Dmstr>	Fim Grupo Demonstrativo	[0..n]	
14	<DtHrDDA>	Data Hora DDA	[1..1]	
	</ADDA200>			

MANUAL DE LEIAUTES DE ARQUIVOS DO DDA DA PLATAFORMA CENTRALIZADA DE RECEBÍVEIS - PCR

DENOMINAÇÃO: Manual de Leiautes de Arquivos do DDA da Plataforma Centralizada de Recebíveis - PCR	CÓDIGO: MAPX-OP16-2009	FOLHA: 127/373
ÁREA EMITENTE: Sistemas TI	VIGÊNCIA: 30/03/2022 a 30/04/2023	VERSÃO: 4.2.0



6.31 Arquivo ADDA214 – Extrato de processamento

Descrição: Destinado ao DDA informar o extrato de processamento requisitado pela mensagem DDA0214 ou compulsoriamente contendo a relação de arquivos processados em até D-1 útil da data de processamento.

Nome do Arquivo:	Extrato de processamento				
Código do Arquivo:	ADDA214	Emissor:	DDA	Destinatário:	Participante
Seq.	Tag	Nome do Campo	Mult.	OU	
	<ADDA214>				
1	<ISPBPart>	ISPB Participante	[1..1]		
2	<NumCtrlDDA>	Número Controle DDA	[1..1]		
3	<DtRef>	Data Referência	[1..1]		
4	<Grupo_ADDA214_Msg>	Grupo Mensagem	[0..n]		
5	<CodMsgProcd>	Código Mensagem Processada	[1..1]		
6	<QtdMsgActo>	Quantidade Mensagens Aceitas	[1..1]		
7	<QtdMsgRejd>	Quantidade Mensagens Rejeitadas	[0..1]		
8	</Grupo_ADDA214_Msg>	Fim Grupo Mensagem	[0..n]		
9	<Grupo_ADDA214_Arq>	Grupo Arquivo	[0..n]		
10	<NomArq>	Nome Arquivo	[1..1]		
11	<QtdRegArq>	Quantidade Registros Arquivo	[0..1]		
12	<QtdRegActo>	Quantidade Registros Aceitos	[0..1]		
13	<QtdRegRejd>	Quantidade Registros Rejeitados	[0..1]		
14	<DtHrArq>	Data Hora Arquivo	[1..1]		
15	</Grupo_ADDA214_Arq>	Fim Grupo Arquivo	[0..n]		
16	<DtHrDDA>	Data Hora DDA	[1..1]		
	</ADDA214>				

6.32 Arquivo AGEN001 – IF requisita Teste de conectividade

Descrição: Destinado à IF requisitar teste de conectividade do canal de arquivos

Nome do Arquivo:	IF requisita Teste de Conectividade				
Código do Arquivo:	AGEN001	Emissor:	Participante	Destinatário:	Câmara

MANUAL DE LEIAUTES DE ARQUIVOS DO DDA DA PLATAFORMA CENTRALIZADA DE RECEBÍVEIS - PCR



DENOMINAÇÃO: Manual de Leiautes de Arquivos do DDA da Plataforma Centralizada de Recebíveis - PCR	CÓDIGO: MAPX-OP16-2009	FOLHA: 128/373
ÁREA EMITENTE: Sistemas TI	VIGÊNCIA: 30/03/2022 a 30/04/2023	VERSÃO: 4.2.0

Seq.	Tag	Nome do Campo	Mult.	OU
	<AGEN001>			
1	<ISPBemissor>	ISPB Emissor	[1..1]	
2	<ISPBDestinatario>	ISPB Destinatário	[1..1]	
3	<MsgECO>	Mensagem ECO	[1..1]	
	</AGEN001>			

Arquivo AGEN001RET – Câmara informa resposta de Teste de conectividade

Descrição Câmara retorna resultado do teste de conectividade do canal de arquivos

Nome do Arquivo: Câmara informa resposta de Teste de Conectividade

Código do Arquivo: AGEN001RET

Emissor: Câmara

Destinatário: Participante

Seq.	Tag	Nome do Campo	Mult.	OU
	<AGEN001RET>			
1	<ISPBemissor>	ISPB Emissor	[1..1]	
2	<ISPBDestinatario>	ISPB Destinatário	[1..1]	
3	<MsgECO>	Mensagem ECO	[1..1]	
	</AGEN001RET>			

6.33 Arquivo ADDA500 – Inclusão de cliente beneficiário na carga inicial

Descrição : Destinado ao Participante Destinatário requisitar inclusões de clientes beneficiários na carga inicial.

Observação

1. Esse arquivo deve ser usado pelos Participantes para enviarem à CIP a base inteira de seus Clientes Beneficiários. Este arquivo será acatado apenas na execução da Carga Inicial, a qual deve ser previamente acordada com a Câmara.
2. A data fim de relacionamento do convênio deve ser informada obrigatoriamente somente se o Cliente Beneficiário optou por excluir o seu convênio de cobrança com o Participante Destinatário.
3. A data fim de relacionamento com o Participante deve ser informada obrigatoriamente somente se o Cliente Beneficiário optou por excluir o seu relacionamento com o Participante Destinatário.

MANUAL DE LEIAUTES DE ARQUIVOS DO DDA DA PLATAFORMA CENTRALIZADA DE RECEBÍVEIS - PCR

DENOMINAÇÃO: Manual de Leiautes de Arquivos do DDA da Plataforma Centralizada de Recebíveis - PCR	CÓDIGO: MAPX-OP16-2009	FOLHA: 129/373
ÁREA EMITENTE: Sistemas TI	VIGÊNCIA: 30/03/2022 a 30/04/2023	VERSÃO: 4.2.0



4. A Situação do Beneficiário corresponde a um dos seguintes domínios: “Apto”, “Em Análise” ou “Inapto”.
5. A Situação do Convênio do Beneficiário com o Participante corresponde a seu vínculo: “Ativo”, “Excluído” ou “Inativo, Cancelado”.
6. A Chave para Inclusão corresponde a Participante, CNPJ e Tipo de Pessoa do Beneficiário.
7. O Nome Fantasia será obrigatório somente se o Tipo da Pessoa do Cliente Beneficiário for igual a Jurídico.
8. O Tipo de Carteira do Convênio de Cobrança indica se o cliente contratou uma cobrança com registro, sem registro ou ambas, o preenchimento deste campo será obrigatório se o Cliente Beneficiário contratou produto com um dos seguintes tipos: Boleto de Pagamento de cobrança, Boleto de Pagamento de proposta e Boleto de Pagamento de cartão de Crédito.
9. O Número de Documento, CPF ou CNPJ será validado de acordo com o Tipo de Pessoa Informado.
10. O Participante Destinatário Principal é o responsável pelo envio do cadastro, não necessariamente se trata da mantenedora do cadastro do beneficiário. Caso o Participante Destinatário Principal tenha sido contratado para realizar o envio a Base Centralizada de Beneficiários e não é o detentor do cadastro do Cliente Beneficiário, o conteúdo deste campo será diferente do campo: Participante Destinatário Administrado.
11. O Participante Destinatário Administrado é a mantenedora do cadastro do beneficiário e deve ser preenchido obrigatoriamente, o conteúdo será igual ao do Participante Destinatário Principal somente se este for o responsável pelo cadastro do Cliente Beneficiário.
12. O número da agência deve ser fornecido sem o dígito.
13. Caso o Participante não detenha a data de início do relacionamento do cliente com a sua Participante, esta pode ser preenchida com a data de início mais antiga de relacionamento com o convênio de cobrança, ou outro contratado no Participante.
14. No arquivo de carga inicial não será possível repetir os dados de agência, situação do convênio (se houver) e conta (se houver) para o mesmo tipo de produto ou convênio contratado.
15. Os dados tipo de conta, situação do convênio, código do cliente ou convênio e número de conta são opcionais, mas se informados serão validados e utilizado como chave do convênio.

Nome do Arquivo: Inclusão de cliente beneficiário na carga inicial

Código do Arquivo: ADDA500 **Emissor:** Participante Destinatário **Destinatário:** DDA

Seq.	Tag	Nome do Campo	Mult.	OU
	<ADDA500>			
1	<Grupo_ADDA500_Benfcrio>	Grupo do Beneficiário	[0..n]	

MANUAL DE LEIAUTES DE ARQUIVOS DO DDA DA PLATAFORMA CENTRALIZADA DE RECEBÍVEIS - PCR

DENOMINAÇÃO: Manual de Leiautes de Arquivos do DDA da Plataforma Centralizada de Recebíveis - PCR	CÓDIGO: MAPX-OP16-2009	FOLHA: 130/373
ÁREA EMITENTE: Sistemas TI	VIGÊNCIA: 30/03/2022 a 30/04/2023	VERSÃO: 4.2.0



2	<NumCtrlReqPart>	Número Controle Requisição Participante	[1..1]
3	<ISPBPartDestinatarioPrincipal>	ISPB Participante Destinatário Principal	[1..1]
4	<ISPBPartDestinatarioAdmtd>	ISPB Participante Destinatário Administrado	[1..1]
5	<TpPessoaBenfcrio>	Tipo Pessoa Beneficiário	[1..1]
6	<CNPJ_CPFBenfcrio>	CNPJ ou CPF Beneficiário	[1..1]
7	<Nom_RzSocBenfcrio>	Razão Social Beneficiário	[1..1]
8	<NomFantsBenfcrio>	Nome Fantasia Beneficiário	[0..1]
9	<SitBenfcrio>	Situação Beneficiário	[1..1]
10	<DtHrSitBenfcrioPart>	Data Hora Situação Beneficiário Participante	[1..1]
11	<SitRelctPart>	Situação Relacionamento Participante	[1..1]
12	<DtIniRelctPart>	Data Início Relacionamento Participante	[1..1]
13	<DtFimRelctPart>	Data Fim Relacionamento Participante	[0..1]
14	<Grupo_ADDA500_Conv>	Grupo Convênio	[1..n]
15	<ISPBPartIncorpd>	ISPB Participante Incorporado	[0..1]
16	<SitConvBenfcrioPart>	Situação Convênio Beneficiário Participante	[0..1]
17	<DtIniRelctConv>	Data Início Relacionamento Convênio	[1..1]
18	<DtFimRelctConv>	Data Fim Relacionamento Convênio	[0..1]
19	<TpAgDest>	Tipo Agência Destino	[1..1]
20	<AgDest>	Agência Destino	[1..1]
21	<TpCtDest>	Tipo Conta Destino	[0..1]
22	<CtDest>	Conta Destino	[0..1]
23	<TpProdConv>	Tipo Produto Convênio	[1..1]
24	<TpCartConvCobr>	Tipo Carteira Convênio Cobrança	[0..1]
25	<CodCli_Conv>	Código Cliente ou Convênio	[0..1]
26	</Grupo_ADDA500_Conv>	Fim Grupo Convênio	[1..n]
27		Grupo Representante Cliente Beneficiário	[0..n]
	<Grupo_ADDA500_ReprtteCliBenfcrio>		
28	<TpPessoaReprtteCliBenfcrio>	Tipo Pessoa Representante Cliente Beneficiário	[1..1]
29	<CNPJ_CPFReprtteCliBenfcrio>	CNPJ ou CPF Representante Cliente Beneficiário	[1..1]
30	</Grupo_ADDA500_ReprtteCliBenfcrio>	Fim Grupo Representante Cliente Beneficiário	[0..n]

MANUAL DE LEIAUTES DE ARQUIVOS DO DDA DA PLATAFORMA CENTRALIZADA DE RECEBÍVEIS - PCR

DENOMINAÇÃO: Manual de Leiautes de Arquivos do DDA da Plataforma Centralizada de Recebíveis - PCR	CÓDIGO: MAPX-OP16-2009	FOLHA: 131/373
ÁREA EMITENTE: Sistemas TI	VIGÊNCIA: 30/03/2022 a 30/04/2023	VERSÃO: 4.2.0



31 </Grupo_ADDA500_Benfcrio> Fim Grupo Beneficiário [0..n]
</ADDA500>

Arquivo ADDA500RET – DDA informa Resposta da Requisição de Inclusão do Cliente Beneficiário na carga inicial

Descrição: DDA retorna resultado de processamento.

Observação:

1. Para os registros que tiverem erro de validação ou negócio, serão retornados no grupo de Beneficiários Recusados, juntamente com o atributo de Código de Erro: CodErro na tag inválida, identificando o motivo pela rejeição do registro.
2. Para os registros processados com sucesso, o sistema retornará o registro no grupo de Beneficiários Aceitos.
3. Para cada registro aceito, a CIP gerará um Número de Identificação do Cliente Beneficiário no Participante. Este número será utilizado para realizar as demais manutenções: Alteração e Exclusão.

Nome do Arquivo: DDA informa Resposta da Requisição de Inclusão do Cliente Beneficiário na carga inicial

Código do Arquivo: ADDA500RET **Emissor:** DDA **Destinatário:** Participante Destinatário

Seq.	Tag	Nome do Campo	Mult.	OU
	<ADDA500RET>			
1	<Grupo_ADDA500RET_BenfcrioActo>	Grupo Beneficiário Aceito	[0..n]	
2	<NumCtrlReqPart>	Número Controle Requisição Participante	[1..1]	
3	<NumCtrlDDA>	Número Controle DDA	[1..1]	
4	<ISPBPartDestinatarioPrincipal>	ISPB Participante Destinatário Principal	[1..1]	
5	<ISPBPartDestinatarioAdmtd>	ISPB Participante Destinatário Administrado	[1..1]	
6	<NumIdentcBenfcrio>	Número Identificação Beneficiário	[1..1]	
7	<NumRefAtlCadBenfcrio>	Número Referência Atual Cadastro Beneficiário	[1..1]	
8	<NumSeqAtlzCadBenfcrio>	Número Sequência Atualização Cadastro Beneficiário	[1..1]	
9	</Grupo_ADDA500RET_BenfcrioActo>	Fim Grupo Beneficiário Aceito	[0..n]	
10	<Grupo_ADDA500RET_BenfcrioRecsd>	Grupo Beneficiário Recusado	[0..n]	
11	<NumCtrlReqPart>	Número Controle Requisição Participante	[1..1]	

MANUAL DE LEIAUTES DE ARQUIVOS DO DDA DA PLATAFORMA CENTRALIZADA DE RECEBÍVEIS - PCR



DENOMINAÇÃO: Manual de Leiautes de Arquivos do DDA da Plataforma Centralizada de Recebíveis - PCR	CÓDIGO: MAPX-OP16-2009	FOLHA: 132/373
ÁREA EMITENTE: Sistemas TI	VIGÊNCIA: 30/03/2022 a 30/04/2023	VERSÃO: 4.2.0

12	<ISPBPartDestinatarioPrincipal>	ISPB Participante Destinatário Principal	[1..1]
13	<ISPBPartDestinatarioAdmtd>	ISPB Participante Destinatário Administrado	[1..1]
14	<TpPessoaBenfcrio>	Tipo Pessoa Beneficiário	[1..1]
15	<CNPJ_CPFBenfcrio>	CNPJ ou CPF Beneficiário	[1..1]
16	<Nom_RzSocBenfcrio>	Razão Social Beneficiário	[1..1]
17	<NomFantsBenfcrio>	Nome Fantasia Beneficiário	[0..1]
18	<SitBenfcrio>	Situação Beneficiário	[1..1]
19	<DtHrSitBenfcrioPart>	Data Hora Situação Beneficiário Participante	[1..1]
20	<SitRelctPart>	Situação Relacionamento Participante	[1..1]
21	<DtIniRelctPart>	Data Início Relacionamento Participante	[1..1]
22	<DtFimRelctPart>	Data Fim Relacionamento Participante	[0..1]
23	<Grupo_ADDA500_Conv>	Grupo Convênio	[1..n]
24	<ISPBPartIncorp>	ISPB Participante Incorporado	[0..1]
25	<SitConvBenfcrioPart>	Situação Convênio Beneficiário Participante	[0..1]
26	<DtIniRelctConv>	Data Início Relacionamento Convênio	[1..1]
27	<DtFimRelctConv>	Data Fim Relacionamento Convênio	[0..1]
28	<TpAgDest>	Tipo Agência Destino	[1..1]
29	<AgDest>	Agência Destino	[1..1]
30	<TpCtDest>	Tipo Conta Destino	[0..1]
31	<CtDest>	Conta Destino	[0..1]
32	<TpProdtConv>	Tipo Produto Convênio	[1..1]
33	<TpCartConvCobr>	Tipo Carteira Convênio Cobrança	[0..1]
34	<CodCli_Conv>	Código Cliente ou Convênio	[0..1]
35	</Grupo_ADDA500_Conv>	Fim Grupo Convênio	[1..n]
36	<Grupo_ADDA500_ReprtteCliBenfcrio>	Grupo Representante Cliente Beneficiário	[0..n]
37	<TpPessoaReprtteCliBenfcrio>	Tipo Pessoa Representante Cliente Beneficiário	[1..1]
38	<CNPJ_CPFReprtteCliBenfcrio>	CNPJ ou CPF Representante Cliente Beneficiário	[1..1]
39	</Grupo_ADDA500_ReprtteCliBenfcrio>	Fim Grupo Representante Cliente Beneficiário	[0..n]
40	</Grupo_ADDA500RET_BenfcrioRecsd>	Fim Grupo Beneficiário Recusado	[0..n]
	</ADD500RET>		

DENOMINAÇÃO: Manual de Leiautes de Arquivos do DDA da Plataforma Centralizada de Recebíveis - PCR	CÓDIGO: MAPX-OP16-2009	FOLHA: 133/373
ÁREA EMITENTE: Sistemas TI	VIGÊNCIA: 30/03/2022 a 30/04/2023	VERSÃO: 4.2.0



6.34 Arquivo ADDA501 – Inclusão de cliente beneficiário na carga inicial no dia

Descrição : Destinado ao Participante Destinatário requisitar inclusões de Clientes Beneficiários no dia.

Observação

1. Esse arquivo deve ser usado pelos Participantes para enviarem à CIP a inclusão de seus Clientes Beneficiários imediatamente após efetivação do convênio de cobrança com seu Participante.
2. A Situação do Beneficiário corresponde a um dos seguintes domínios: “Apto”, “Em Análise” ou “Inapto”.
3. A Chave para Inclusão corresponde a Participante, CNPJ e Tipo de Pessoa do Beneficiário.
4. O Nome Fantasia será obrigatório somente se o Tipo da Pessoa do Cliente Beneficiário for igual à Jurídica.
5. Para este arquivo não será possível realizar inclusão de Clientes Beneficiários com a situação do convênio no Participante Destinatário igual a “Inativo” ou “Excluído”, portanto será possível realizar a inclusão do beneficiário somente com a situação do convênio no Participante como “Ativo”.
6. O Número de Documento, CPF ou CNPJ será validado em acordo com o Tipo de Pessoa Informado.
7. O Tipo de Carteira do Convênio de Cobrança indica se o cliente contratou uma cobrança com registro, sem registro ou ambas. O preenchimento deste campo será obrigatório se o Cliente Beneficiário contratou um produto do tipo: Boleto de cobrança, Boleto de Proposta ou Conta Bancária.
8. O Participante Destinatário principal é o responsável pelo envio do cadastro, não necessariamente se trata do mantenedor do cadastro do beneficiário. Caso o Participante Destinatário Principal tenha sido contratado para realizar o envio a Base Centralizada de Beneficiários e não é o detentor do cadastro do Cliente Beneficiário, o conteúdo deste campo será diferente do campo: Participante Destinatário Administrado.
9. O Participante Destinatário Administrado é o mantenedor do cadastro do beneficiário e deve ser preenchido obrigatoriamente. O conteúdo será igual ao do Participante Destinatário Principal somente se este for o responsável pelo cadastro do Cliente Beneficiário.
10. O número da agência deve ser fornecido sem o dígito.
11. Caso o Participante não detenha a data de início do relacionamento do cliente com o seu Participante, esta pode ser preenchida com a data de início mais antiga de relacionamento com o convênio de cobrança, ou outro contratado no Participante.
12. Os dados tipo de conta, situação do convênio, código do cliente ou convênio e número de conta são opcionais, mas se informados serão validados e utilizado como chave do convênio.

MANUAL DE LEIAUTES DE ARQUIVOS DO DDA DA PLATAFORMA CENTRALIZADA DE RECEBÍVEIS - PCR

DENOMINAÇÃO: Manual de Leiautes de Arquivos do DDA da Plataforma Centralizada de Recebíveis - PCR	CÓDIGO: MAPX-OP16-2009	FOLHA: 134/373
ÁREA EMITENTE: Sistemas TI	VIGÊNCIA: 30/03/2022 a 30/04/2023	VERSÃO: 4.2.0



13. Quando identificado uma fraude, a Instituição Destinatária deverá preencher os campos de data início de relacionamento no participante e data início de relacionamento do convênio igual a data da identificação da ocorrência de fraude, quando o tipo produto convênio for boleto de depósito e aporte ou boleto de terceiro habilitado. Neste caso o tipo agência destino deverá ser preenchido com N (Não Informado), e o campo Agência Destino preenchido com "0000".

Nome do Arquivo: Inclusão de Cliente Beneficiário na carga inicial no dia

Código do Arquivo: ADDA501 **Emissor:** Participante Destinatário **Destinatário:** DDA

Seq.	Tag	Nome do Campo	Mult.	OU
	<ADDA501>			
1	<Grupo_ADDA501_Benfcrio>	Grupo Beneficiário	[0..n]	
2	<NumCtrlReqPart>	Número Controle Requisição Participante	[1..1]	
3	<ISPBPartDestinatarioPrincipal>	ISPB Participante Destinatário Principal	[1..1]	
4	<ISPBPartDestinatarioAdmtd>	ISPB Participante Destinatário Administrado	[1..1]	
5	<NumIdentcBenfcrio>	Número Identificação Beneficiário	[0..1]	
6	<NumRefAtlCadBenfcrio>	Número Referência Atual Cadastro Beneficiário	[0..1]	
7	<TpPessoaBenfcrio>	Tipo Pessoa Beneficiário	[1..1]	
8	<CNPJ_CPFBenfcrio>	CNPJ ou CPF Beneficiário	[1..1]	
9	<Nom_RzSocBenfcrio>	Nome ou Razão Social Beneficiário	[1..1]	
10	<NomFantsBenfcrio>	Nome Fantasia Beneficiário	[0..1]	
11	<SitBenfcrio>	Situação Beneficiário	[1..1]	
12	<DtHrSitBenfcrioPart>	Data Hora Situação Beneficiário Participante	[1..1]	
13	<SitRelctPart>	Situação Relacionamento Participante	[1..1]	
14	<DtIniRelctPart>	Data Início Relacionamento Participante	[1..1]	
15	<Grupo_ADDA501_Conv>	Grupo Convênio	[1..n]	
16	<ISPBPartIncorpdp>	ISPB Participante Incorporado	[0..1]	
17	<SitConvBenfcrioPart>	Situação Convênio Beneficiário Participante	[0..1]	
18	<DtIniRelctConv>	Data Início Relacionamento Convênio	[1..1]	
19	<TpAgDest>	Tipo Agência Destino	[1..1]	
20	<AgDest>	Agência Destino	[1..1]	
21	<TpCtDest>	Tipo Conta Destino	[0..1]	

MANUAL DE LEIAUTES DE ARQUIVOS DO DDA DA PLATAFORMA CENTRALIZADA DE RECEBÍVEIS - PCR



DENOMINAÇÃO: Manual de Leiautes de Arquivos do DDA da Plataforma Centralizada de Recebíveis - PCR	CÓDIGO: MAPX-OP16-2009	FOLHA: 135/373
ÁREA EMITENTE: Sistemas TI	VIGÊNCIA: 30/03/2022 a 30/04/2023	VERSÃO: 4.2.0

22	<CtDest>	Conta Destino	[0..1]
23	<TpProdtConv>	Tipo Produto Convênio	[1..1]
24	<TpCartConvCobr>	Tipo Carteira Convênio Cobrança	[0..1]
25	<CodCli_Conv>	Código Cliente ou Convênio	[0..1]
26	</Grupo_ADDA501_Conv>	Fim Grupo Convênio	[1..n]
27	<Grupo_ADDA501_ReprtteCliBenfcrio>	Grupo Representante Cliente Beneficiário	[0..n]
28	<TpPessoaReprtteCliBenfcrio>	Tipo Pessoa Representante Cliente Beneficiário	[1..1]
29	<CNPJ_CPFReprtteCliBenfcrio>	CNPJ ou CPF Representante Cliente Beneficiário	[1..1]
30		Fim Grupo Representante Cliente Beneficiário	[0..n]
	</Grupo_ADDA501_ReprtteCliBenfcrio>		
31	</Grupo_ADDA501_Benfcrio>	Fim Grupo Beneficiário	[0..n]
	</ADDA501>		

Arquivo ADDA501RET – Resposta da requisição de inclusão do cliente beneficiário no dia

Descrição: DDA retorna resultado de processamento.

Observação:

1. Para os registros que tiverem erro de validação ou negócio, serão retornados no grupo de Beneficiários Recusados, juntamente com o atributo de Código de Erro: CodErro na tag inválida, identificando o motivo pela rejeição do registro.
2. Para os registros processados com sucesso, o sistema retornará o registro no grupo de Beneficiários Aceitos.
3. Para cada registro aceito, a CIP gerará um Número de Identificação do Cliente Beneficiário no Participante. Este número será utilizado para realizar as demais manutenções: Alteração e Exclusão.

Nome do Arquivo: Resposta da requisição de inclusão do cliente beneficiário no dia

Código do Arquivo: ADDA501RET **Emissor:** DDA **Destinatário:** Participante
Destinatário

Seq.	Tag	Nome do Campo	Mult. OU
	<ADDA501RET>		
1	<Grupo_ADDA501RET_BenfcrioActo>	Grupo Beneficiário Aceito	[0..n]
2	<NumCtrlReqPart>	Número Controle Requisição Participante	[1..1]

CIP – Documento Público Restrito

Pública Restrita
Podem ser disseminadas para fora da empresa, destinado somente ao público de interesse das informações.

MANUAL DE LEIAUTES DE ARQUIVOS DO DDA DA PLATAFORMA CENTRALIZADA DE RECEBÍVEIS - PCR

DENOMINAÇÃO: Manual de Leiautes de Arquivos do DDA da Plataforma Centralizada de Recebíveis - PCR	CÓDIGO: MAPX-OP16-2009	FOLHA: 136/373
ÁREA EMITENTE: Sistemas TI	VIGÊNCIA: 30/03/2022 a 30/04/2023	VERSÃO: 4.2.0



3	<NumCtrlDDA>	Número Controle DDA	[1..1]
4	<ISPBPartDestinatarioPrincipal>	ISPB Participante Destinatário Principal	[1..1]
5	<ISPBPartDestinatarioAdmtd>	ISPB Participante Destinatário Administrado	[1..1]
6	<NumIdentcBenfcrio>	Número Identificação Beneficiário	[1..1]
7	<NumRefAtlCadBenfcrio>	Número Referência Atual Cadastro Beneficiário	[1..1]
8	<NumSeqAtlzCadBenfcrio>	Número Sequência Atualização Cadastro Beneficiário	[1..1]
9		Fim Repetição Beneficiário Aceito	[0..n]
	</Grupo_ADDA501RET_BenfcrioActo>		
10		Grupo do Beneficiário Recusado	[0..n]
	<Grupo_ADDA501RET_BenfcrioRecsd>		
11	<NumCtrlReqPart>	Número Controle Requisição Participante	[1..1]
12	<ISPBPartDestinatarioPrincipal>	ISPB Participante Destinatário Principal	[1..1]
13	<ISPBPartDestinatarioAdmtd>	ISPB Participante Destinatário Administrado	[1..1]
14	<NumIdentcBenfcrio>	Número Identificação Beneficiário	[0..1]
15	<NumRefAtlCadBenfcrio>	Número Referência Atual Cadastro Beneficiário	[0..1]
16	<TpPessoaBenfcrio>	Tipo Pessoa Beneficiário	[1..1]
17	<CNPJ_CPFBenfcrio>	CNPJ ou CPF Beneficiário	[1..1]
18	<Nom_RzSocBenfcrio>	Nome ou Razão Social Beneficiário	[1..1]
19	<NomFantsBenfcrio>	Nome Fantasia Beneficiário	[0..1]
20	<SitBenfcrio>	Situação Beneficiário	[1..1]
21	<DtHrSitBenfcrioPart>	Data Hora Situação Beneficiário Participante	[1..1]
22	<SitRelctPart>	Situação Relacionamento Participante	[1..1]
23	<DtIniRelctPart>	Data Início Relacionamento Participante	[1..1]
24	<Grupo_ADDA501_Conv>	Grupo Convênio	[1..n]
25	<ISPBPartIncorporpd>	ISPB Participante Incorporado	[0..1]
26	<SitConvBenfcrioPart>	Situação Convênio Beneficiário Participante	[0..1]
27	<DtIniRelctConv>	Data Início Relacionamento Convênio	[1..1]
28	<TpAgDest>	Tipo Agência Destino	[1..1]
29	<AgDest>	Agência Destino	[1..1]
30	<TpCtDest>	Tipo Conta Destino	[0..1]
31	<CtDest>	Conta Destino	[0..1]

MANUAL DE LEIAUTES DE ARQUIVOS DO DDA DA PLATAFORMA CENTRALIZADA DE RECEBÍVEIS - PCR

DENOMINAÇÃO: Manual de Leiautes de Arquivos do DDA da Plataforma Centralizada de Recebíveis - PCR	CÓDIGO: MAPX-OP16-2009	FOLHA: 137/373
ÁREA EMITENTE: Sistemas TI	VIGÊNCIA: 30/03/2022 a 30/04/2023	VERSÃO: 4.2.0



32	<TpProdtConv>	Tipo Produto Convênio	[1..1]
33	<TpCartConvCobr>	Tipo Carteira Convênio Cobrança	[0..1]
34	<CodCli_Conv>	Código Cliente ou Convênio	[0..1]
35	</Grupo_ADDA501_Conv>	Fim Grupo Convênio	[1..n]
36	<Grupo_ADDA501_ReprtCliBenfcrio>	Grupo Representante Cliente Beneficiário	[0..n]
37	<TpPessoaReprtCliBenfcrio>	Tipo Pessoa Representante Cliente Beneficiário	[1..1]
38	<CNPJ_CPFReprtCliBenfcrio>	CNPJ ou CPF Representante Cliente Beneficiário	[1..1]
39	</Grupo_ADDA501_ReprtCliBenfcrio>	Fim Grupo Representante Cliente Beneficiário	[0..n]
40	</Grupo_ADDA501RET_BenfcrioRecsd>	Fim Grupo Beneficiário Recusado	[0..n]
	</ADD501RET>		

6.35 Arquivo ADDA502 – Alteração do cadastro de Cliente Beneficiário no dia

Descrição: Destinado ao Participante Destinatário requisitar alterações de Clientes Beneficiários no dia.

Observação

1. Esse arquivo deve ser usado pelas Participantes para enviarem à CIP a alteração dos dados cadastrais de seus Clientes Beneficiários imediatamente após efetivação de alteração em seu Participante.
2. Nesta funcionalidade é possível alterar dados cadastrais apenas de Beneficiários com Relacionamento Ativo no Participante. Caso queira inativar o relacionamento com o Participante, deve-se enviar uma Exclusão de relacionamento com o Participante.
3. Todos os dados enviados pelo Participante serão substituídos, exceto os dados de convênio da cobrança e dos seguintes campos chaves, sendo eles: Código do ISPB do Participante Destinatário, Tipo da Pessoa do Beneficiário, CNPJ ou CPF do Cliente Beneficiário e Número de Identificação do Cliente Beneficiário.
4. Os dados de convênio existentes continuam válidos, caso este não seja, o participante deve enviar os dados deste convênio no grupo de convênio e preencher o tipo de manutenção do convênio com o valor de domínio correspondente a exclusão do registro.
5. Porém se preenchido Data Fim de Relacionamento do Convênio da Cobrança, automaticamente será validado que a Situação do Convênio da Cobrança seja igual a “Inativo” ou “Excluído” ou “Cancelado” e vice-versa e o registro será inserido na base apenas para histórico, e validação da cobrança.

MANUAL DE LEIAUTES DE ARQUIVOS DO DDA DA PLATAFORMA CENTRALIZADA DE RECEBÍVEIS - PCR

DENOMINAÇÃO: Manual de Leiautes de Arquivos do DDA da Plataforma Centralizada de Recebíveis - PCR	CÓDIGO: MAPX-OP16-2009	FOLHA: 138/373
ÁREA EMITENTE: Sistemas TI	VIGÊNCIA: 30/03/2022 a 30/04/2023	VERSÃO: 4.2.0



- a. Vale lembrar que a inclusão do Boleto de Pagamento, continua de responsabilidade do Participante Destinatário, ou seja, o sistema não efetuará a recusa do Boleto de Pagamento se houve uma inativação do convênio de cobrança ou inativação do relacionamento do beneficiário com o Participante.
6. A situação do convênio corresponde aos seguintes cenários:
 7. Ativo – Para convênios ativos no Participante.
 8. Excluído – Para convênios em que houve desistência do convênio ou por alguma outra regra da Participante, cujo pagamento do Boleto de Pagamento será possível, mas não será possível uma nova inclusão do Boleto de Pagamento já que ao menos que um convênio de cobrança deve estar ativo.
 9. Inativo – Para convênios inativos por alguma regra do Participante, cujo pagamento e nova emissão do Boleto de Pagamento será possível.
 10. Cancelado – Para convênios inválidos, registrados de maneira incorreta e não farão parte da validação para o cadastro e consulta de Boletos de Pagamento.
 11. Não será possível excluir todos os convênios, ao menos um convênio deve ficar ativo ou inativo, se necessário excluir todos os convênios, o participante deve comandar uma instrução de exclusão do Cliente Beneficiário através de outro leiaute.
 12. A Chave utilizada para realizar a alteração é o Número de Identificação do Cliente Beneficiário.
 13. O Nome Fantasia será obrigatório somente se o Tipo da Pessoa do Cliente Beneficiário for igual à Jurídica.
 14. O Número de Documento, CPF ou CNPJ será validado em acordo com o Tipo de Pessoa Informado.
 15. Todos os Representantes do Cliente Beneficiário cadastrados anteriormente serão mantidos. Desta forma, caso um representante não seja mais válido, o participante deve enviar a exclusão do mesmo.
 16. Caso haja necessidade de inclusão de um novo representante, o participante deve enviar a inclusão do mesmo.
 17. O Tipo de Carteira do Convênio de Cobrança indica se o cliente contratou uma cobrança com registro, sem registro ou ambas, o preenchimento deste campo será obrigatório se o Cliente Beneficiário contratou um produto do tipo cobrança.
 18. O Participante Destinatário principal é o responsável pelo envio do cadastro, não necessariamente se trata do mantenedor do cadastro do beneficiário. Caso o Participante Destinatário Principal tenha sido contratado para realizar o envio a Base Centralizada de Beneficiários e não é o detentor do cadastro do Cliente Beneficiário, o conteúdo deste campo será diferente do campo: Participante Destinatário Administrado.
 19. O Participante Destinatário Administrado é o mantenedor do cadastro do beneficiário e deve ser preenchido obrigatoriamente, o conteúdo será igual ao do Participante Destinatário Principal somente se este for o responsável pelo cadastro do Cliente Beneficiário.

MANUAL DE LEIAUTES DE ARQUIVOS DO DDA DA PLATAFORMA CENTRALIZADA DE RECEBÍVEIS - PCR

DENOMINAÇÃO: Manual de Leiautes de Arquivos do DDA da Plataforma Centralizada de Recebíveis - PCR	CÓDIGO: MAPX-OP16-2009	FOLHA: 139/373
ÁREA EMITENTE: Sistemas TI	VIGÊNCIA: 30/03/2022 a 30/04/2023	VERSÃO: 4.2.0



20. O número da agência deve ser fornecido sem o dígito.
21. Caso o Participante não detenha a data de início do relacionamento do cliente com o seu Participante, esta pode ser preenchida com a data de início mais antiga de relacionamento com o convênio de cobrança, ou outro contratado no Participante.
22. Para a inclusão de um novo convênio não será possível repetir os dados de agência e conta (se houver) para o mesmo tipo de produto ou código de convênio contratado.
23. A exclusão de um convênio será possível através da existência de um convênio previamente cadastrado para a mesma agência e conta (se houver) informadas.
24. Caso o participante não informe um novo grupo de convênio, os dados de convênio anteriormente informados continuam vigentes e portanto não serão alterados.
25. Os dados tipo de conta, situação do convênio, código do cliente ou convênio e número de conta são opcionais, mas se informados serão validados e utilizado como chave do convênio.

Nome do Arquivo: Alteração do cadastro de cliente beneficiário no dia

Código do Arquivo: ADDA502 **Emissor:** Participante **Destinatário:** DDA
Destinatário

Seq.	Tag	Nome do Campo	Mul t	OU
	<ADDA502>			
1	<Grupo_ADDA502_Benfcrio>	Grupo Beneficiário	[0..n]	
2	<NumCtrlReqPart>	Número Controle Requisição Participante	[1..1]	
3	<ISPBPartDestinatarioPrincipal>	ISPB Participante Destinatário Principal	[1..1]	
4	<ISPBPartDestinatarioAdmtd>	ISPB Participante Destinatário Administrado	[1..1]	
5	<NumIdentcBenfcrio>	Número Identificação Beneficiário	[1..1]	
6	<NumRefAtlCadBenfcrio>	Número Referência Atual Cadastro Beneficiário	[0..1]	
7	<TpPessoaBenfcrio>	Tipo Pessoa Beneficiário	[1..1]	
8	<CNPJ_CPFBenfcrio>	CNPJ ou CPF Beneficiário	[1..1]	
9	<Nom_RzSocBenfcrio>	Nome ou Razão Social Beneficiário	[1..1	

MANUAL DE LEIAUTES DE ARQUIVOS DO DDA DA PLATAFORMA CENTRALIZADA DE RECEBÍVEIS - PCR

DENOMINAÇÃO: Manual de Leiautes de Arquivos do DDA da Plataforma Centralizada de Recebíveis - PCR	CÓDIGO: MAPX-OP16-2009	FOLHA: 140/373
ÁREA EMITENTE: Sistemas TI	VIGÊNCIA: 30/03/2022 a 30/04/2023	VERSÃO: 4.2.0



]
10	<NomFantsBenfcrio>	Nome Fantasia Beneficiário	[0..1]
11	<DtIniRelctPart>	Data Início Relacionamento Participante	[1..1]
12	<Grupo_ADDA502_Conv>	Grupo Convênio	[0..n]
13	<TpManutConv>	Tipo Manutenção Convênio	[1..1]
14	<ISPBPartIncorp>	ISPB Participante Incorporado	[0..1]
15	<SitConvBenfcrioPart>	Situação Convênio Beneficiário Participante	[0..1]
16	<DtIniRelctConv>	Data Início Relacionamento Convênio	[1..1]
17	<DtFimRelctConv>	Data Fim Relacionamento Convênio	[0..1]
18	<TpAgDest>	Tipo Agência Destino	[1..1]
19	<AgDest>	Agência Destino	[1..1]
20	<TpCtDest>	Tipo Conta Destino	[0..1]
21	<CtDest>	Conta Destino	[0..1]
22	<TpProdtConv>	Tipo Produto Convênio	[1..1]
23	<TpCartConvCobr>	Tipo Carteira Convênio Cobrança	[0..1]
24	<CodCli_Conv>	Código Cliente ou Convênio	[0..1]
25	</Grupo_ADDA502_Conv>	Fim Grupo Convênio	[0..n]
26	<Grupo_ADDA502_ReprtteCliBenfcrio>	Grupo Representante Cliente Beneficiário	[0..n]
27	<TpManutReprtteCliBenfcrio>	Tipo Manutenção Representante Cliente	[1..1

MANUAL DE LEIAUTES DE ARQUIVOS DO DDA DA PLATAFORMA CENTRALIZADA DE RECEBÍVEIS - PCR



DENOMINAÇÃO: Manual de Leiautes de Arquivos do DDA da Plataforma Centralizada de Recebíveis - PCR	CÓDIGO: MAPX-OP16-2009	FOLHA: 141/373
ÁREA EMITENTE: Sistemas TI	VIGÊNCIA: 30/03/2022 a 30/04/2023	VERSÃO: 4.2.0

		Beneficiário]
28	<TpPessoaReprtteCliBenfcrio>	Tipo Pessoa Representante Cliente Beneficiário	[1..1]
29	<CNPJ_CPFReprtteCliBenfcrio>	CNPJ ou CPF Representante Cliente Beneficiário	[1..1]
30	</Grupo_ADDA502_ReprtteCliBenfcrio>	Fim Grupo Representante Cliente Beneficiário	[0..n]
31	</Grupo_ADDA502_Benfcrio>	Fim Grupo Beneficiário	[0..n]
	</ADDA502>		

Arquivo ADDA502RET – Resposta da requisição de alteração do Cliente Beneficiário no dia

Descrição: DDA retorna resultado de processamento.

Observação:

1. Para os registros que tiverem erro de validação ou negócio, serão retornados no grupo de Beneficiários Recusados, juntamente com o atributo de Código de Erro: CodErro na tag inválida, identificando o motivo pela rejeição do registro.
2. Para os registros processados com sucesso, o sistema retornará o registro no grupo de Beneficiários Aceitos.

Nome do Arquivo: Resposta da requisição de alteração do Cliente Beneficiário no dia

Código do Arquivo: ADDA502RET **Emissor:** DDA **Destinatário:** Participante Destinatário

Seq.	Tag	Nome do Campo	Mult	OU
	<ADDA502RET>			
1	<Grupo_ADDA502RET_BenfcrioActo>	Grupo Beneficiário Aceito	[0..n]	
2	<NumCtrlReqPart>	Número Controle Requisição Participante	[1..1]	
3	<NumCtrlDDA>	Número Controle DDA	[1..1]	
4	<ISPBPartDestinatarioPrincipal>	ISPB Participante Destinatário Principal	[1..1]	
5	<ISPBPartDestinatarioAdmtd>	ISPB Participante Destinatário Administrado	[1..1]	
6	<NumIdentcBenfcrio>	Número Identificação Beneficiário	[1..1]	
7	<NumRefAtlCadBenfcrio>	Número Referência Atual Cadastro Beneficiário	[1..1]	
8	<NumSeqAtlzCadBenfcrio>	Número Sequência Atualização Cadastro Beneficiário	[1..1]	

MANUAL DE LEIAUTES DE ARQUIVOS DO DDA DA PLATAFORMA CENTRALIZADA DE RECEBÍVEIS - PCR

DENOMINAÇÃO: Manual de Leiautes de Arquivos do DDA da Plataforma Centralizada de Recebíveis - PCR	CÓDIGO: MAPX-OP16-2009	FOLHA: 142/373
ÁREA EMITENTE: Sistemas TI	VIGÊNCIA: 30/03/2022 a 30/04/2023	VERSÃO: 4.2.0



9	</Grupo_ADDA502RET_BenfcrioActo>	Fim Grupo Beneficiário Aceito	[0..n]
10	<Grupo_ADDA502RET_BenfcrioRecsd>	Grupo Beneficiário Recusado	[0..n]
11	<NumCtrlReqPart>	Número Controle Requisição Participante	[1..1]
12	<ISPBPartDestinatarioPrincipal>	ISPB Participante Destinatário Principal	[1..1]
13	<ISPBPartDestinatarioAdmtd>	ISPB Participante Destinatário Administrado	[1..1]
14	<NumIdentcBenfcrio>	Número Identificação Beneficiário	[1..1]
15	<NumRefAtlCadBenfcrio>	Número Referência Atual Cadastro Beneficiário	[0..1]
16	<TpPessoaBenfcrio>	Tipo Pessoa Beneficiário	[1..1]
17	<CNPJ_CPFBenfcrio>	CNPJ ou CPF Beneficiário	[1..1]
18	<Nom_RzSocBenfcrio>	Nome ou Razão Social Beneficiário	[1..1]
19	<NomFantsBenfcrio>	Nome Fantasia Beneficiário	[0..1]
20	<DtIniRelctPart>	Data Início Relacionamento Participante	[1..1]
21	<Grupo_ADDA502_Conv>	Grupo Convênio	[0..n]
22	<TpManutConv>	Tipo Manutenção Convênio	[1..1]
23	<ISPBPartIncorp>	ISPB Participante Incorporado	[0..1]
24	<SitConvBenfcrioPart>	Situação Convênio Beneficiário Participante	[0..1]
25	<DtIniRelctConv>	Data Início Relacionamento Convênio	[1..1]
26	<DtFimRelctConv>	Data Fim Relacionamento Convênio	[0..1]
27	<TpAgDest>	Tipo Agência Destino	[1..1]
28	<AgDest>	Agência Destino	[1..1]
29	<TpCtDest>	Tipo Conta Destino	[0..1]
30	<CtDest>	Conta Destino	[0..1]
31	<TpProdConv>	Tipo Produto Convênio	[1..1]
32	<TpCartConvCobr>	Tipo Carteira Convênio Cobrança	[0..1]
33	<CodCli_Conv>	Código Cliente ou Convênio	[0..1]
34	</Grupo_ADDA502_Conv>	Fim Grupo Convênio	[0..n]
35	<Grupo_ADDA502_ReprtCliBenfcrio>	Início Grupo Representante Cliente Beneficiário	[0..n]
36	<TpManutReprtCliBenfcrio>	Tipo Manutenção Representante Cliente Beneficiário	[1..1]
37	<TpPessoaReprtCliBenfcrio>	Tipo Pessoa Representante Cliente Beneficiário	[1..1]
38	<CNPJ_CPFReprtCliBenfcrio>	CNPJ ou CPF Representante Cliente Beneficiário	[1..1]
39	</Grupo_ADDA502_ReprtCliBenfcrio>	Fim Grupo Representante Cliente Beneficiário	[0..n]

MANUAL DE LEIAUTES DE ARQUIVOS DO DDA DA PLATAFORMA CENTRALIZADA DE RECEBÍVEIS - PCR



DENOMINAÇÃO: Manual de Leiautes de Arquivos do DDA da Plataforma Centralizada de Recebíveis - PCR	CÓDIGO: MAPX-OP16-2009	FOLHA: 143/373
ÁREA EMITENTE: Sistemas TI	VIGÊNCIA: 30/03/2022 a 30/04/2023	VERSÃO: 4.2.0

40 </Grupo_ADDA502RET_BenfcrioRecsd Fim Grupo Beneficiário Recusado [0..n]
>
<ADDA502RET>

6.36 Arquivo ADDA503 – Exclusão de relacionamento com o Cliente Beneficiário no dia

Descrição: Destinado ao Participante Destinatário requisitar exclusão de relacionamento com o Cliente Beneficiário no dia.

Observação

1. Esse arquivo deve ser usado pelos Participantes para enviarem à CIP a exclusão de relacionamento com o Cliente Beneficiário, ou seja, deixou de ter um vínculo ativo no Participante, situação em que não será mais possível emitir Boletos de Pagamento de cobrança. Pagamentos de Boletos de Pagamento oriundos de clientes beneficiários que tenham o cadastro excluído devem ser rejeitados a fim de eliminar a inconsistência decorrida da compensação.
2. Nesta funcionalidade não é possível alterar dados cadastrais do cliente Beneficiários.
3. A Situação de Relacionamento do Cliente Beneficiário no Participante deve ser igual a “Excluído”.
4. A Chave utilizada para realizar a alteração é o Número de Identificação do Cliente Beneficiário.
5. O Número de Documento, CPF ou CNPJ será validado em acordo com o Tipo de Pessoa Informado.
6. Caso o Participante necessite alterar os dados do convênio de cobrança, esta deve enviar uma requisição de alteração antes da exclusão.
7. Neste caso, automaticamente todos os convênios ativos, cadastrados pelo Participante para este Cliente Beneficiário serão excluídos e terão a data fim de relacionamento do convênio preenchidas com a data fim de relacionamento do cliente no Participante.
8. Para este Cliente Beneficiário, o sistema não permitirá inclusão de novos Boletos de Pagamento, caso não exista ao menos um convênio ativo para o produto cobrança no Participante.
9. Pagamentos de Boletos de Pagamento oriundos de clientes beneficiários que tenham o cadastro excluído devem ser rejeitados a fim de eliminar a inconsistência decorrida da compensação.

Nome do Arquivo:	Exclusão de relacionamento com o Cliente Beneficiário no dia				
Código do Arquivo:	ADDA503	Emissor:	Participante	Destinatário:	DDA
			A		
Seq.	Tag	Nome do Campo	Mult	OU	
	<ADDA503>				
1	<Grupo_ADDA503_Benfcrio>	Grupo Beneficiário			[0..n]

MANUAL DE LEIAUTES DE ARQUIVOS DO DDA DA PLATAFORMA CENTRALIZADA DE RECEBÍVEIS - PCR



DENOMINAÇÃO: Manual de Leiautes de Arquivos do DDA da Plataforma Centralizada de Recebíveis - PCR	CÓDIGO: MAPX-OP16-2009	FOLHA: 144/373
ÁREA EMITENTE: Sistemas TI	VIGÊNCIA: 30/03/2022 a 30/04/2023	VERSÃO: 4.2.0

2	<NumCtrlReqPart>	Número Controle Requisição Participante	[1..1]
3	<ISPBPartDestinatarioPrincipal>	ISPB Participante Destinatário Principal	[1..1]
4	<ISPBPartDestinatarioAdmtd>	ISPB Participante Destinatário Administrado	[1..1]
5	<NumIdentcBenfcrio>	Número Identificação Beneficiário	[1..1]
6	<NumRefAtlCadBenfcrio>	Número Referência Atual Cadastro Beneficiário	[0..1]
7	<TpPessoaBenfcrio>	Tipo Pessoa Beneficiário	[1..1]
8	<CNPJ_CPFBenfcrio>	CNPJ ou CPF Beneficiário	[1..1]
9	<SitRelctPart>	Situação Relacionamento Participante	[1..1]
10	<DtFimRelctPart>	Data Fim Relacionamento Participante	[1..1]
11	</Grupo_ADDA503_Benfcrio> </ADD503>	Fim Grupo Beneficiário	[0..n]

Arquivo ADDA503RET – Resposta da requisição de exclusão do relacionamento com o Cliente Beneficiário no dia

Descrição: DDA retorna resultado de processamento.

Observação:

1. Para os registros que tiverem erro de validação ou negócio, serão retornados no grupo de Beneficiários Recusados, juntamente com o atributo de Código de Erro: CodErro na tag inválida, identificando o motivo pela rejeição do registro.
2. Para os registros processados com sucesso, o sistema retornará o registro no grupo de Beneficiários Aceitos.

Nome do Arquivo:	Resposta da requisição de exclusão do relacionamento com o Cliente Beneficiário no dia			
Código do Arquivo:	ADDA503RET	Emissor:	DDA	Destinatário: Participante Destinatário
Seq.	Tag	Nome do Campo	Mult	OU
	<ADDA503RET>			
1	<Grupo_ADDA503RET_BenfcrioActo>	Grupo Beneficiário Aceito	[0..n]	
2	<NumCtrlReqPart>	Número Controle Requisição Participante	[1..1]	
3	<NumCtrlDDA>	Número Controle DDA	[1..1]	
4	<ISPBPartDestinatarioPrincipal>	ISPB Participante Destinatário Principal	[1..1]	
5	<ISPBPartDestinatarioAdmtd>	ISPB Participante Destinatário Administrado	[1..1]	
6	<NumIdentcBenfcrio>	Número Identificação Beneficiário	[1..1]	

MANUAL DE LEIAUTES DE ARQUIVOS DO DDA DA PLATAFORMA CENTRALIZADA DE RECEBÍVEIS - PCR

DENOMINAÇÃO: Manual de Leiautes de Arquivos do DDA da Plataforma Centralizada de Recebíveis - PCR	CÓDIGO: MAPX-OP16-2009	FOLHA: 145/373
ÁREA EMITENTE: Sistemas TI	VIGÊNCIA: 30/03/2022 a 30/04/2023	VERSÃO: 4.2.0



7	<NumRefAtlCadBenfcrio>	Número Referência Atual Cadastro Beneficiário	[1..1]
8	<NumSeqAtlzCadBenfcrio>	Número Sequência Atualização Cadastro Beneficiário	[1..1]
9	</Grupo_ADDA503RET_BenfcrioActo>	Fim Grupo Beneficiário Aceito	[0..n]
10	<Grupo_ADDA503RET_BenfcrioRecsd>	Grupo Beneficiário Recusado	[0..n]
11	<NumCtrlReqPart>	Número Controle Requisição Participante	[1..1]
12	<ISPBPartDestinatarioPrincipal>	ISPB Participante Destinatário Principal	[1..1]
13	<ISPBPartDestinatarioAdmtd>	ISPB Participante Destinatário Administrado	[1..1]
14	<NumIdentcBenfcrio>	Número Identificação Beneficiário	[1..1]
15	<NumRefAtlCadBenfcrio>	Número Referência Atual Cadastro Beneficiário	[1..1]
16	<TpPessoaBenfcrio>	Tipo Pessoa Beneficiário	[1..1]
17	<CNPJ_CPFBenfcrio>	CNPJ ou CPF Beneficiário	[1..1]
18	<SitRelctPart>	Situação Relacionamento Participante	[1..1]
19	<DtFimRelctPart>	Data Fim Relacionamento Participante	[1..1]
20	</Grupo_ADDA503RET_BenfcrioRecsd> > </ADD503RET>	Grupo Beneficiário Recusado	[0..n]

6.37 Arquivo ADDA504 – Informa a base de Clientes Beneficiários

Descrição : Destinado ao DDA informar a base de Clientes Beneficiários.

Observação

1. Este Leiaute será utilizado para responder as mensagens DDA0504.
2. Este Leiaute também será utilizado para gerar a Carga Inicial a partir da adesão de uma nova Instituição, em resposta a solicitação da mensagem GEN0014. Neste caso serão retornados ao Participante todos os registros de Clientes Beneficiários que tem o Status: “Em Análise” ou “Inapto”.
3. Para os cenários em que foi solicitada uma carga inicial ou inventário, mas o Participante não possui relacionamento com o Beneficiário consultado, será informado somente os seguintes dados:
 - Tipo da pessoa,
 - CPF ou CNPJ,

MANUAL DE LEIAUTES DE ARQUIVOS DO DDA DA PLATAFORMA CENTRALIZADA DE RECEBÍVEIS - PCR

DENOMINAÇÃO: Manual de Leiautes de Arquivos do DDA da Plataforma Centralizada de Recebíveis - PCR	CÓDIGO: MAPX-OP16-2009	FOLHA: 146/373
ÁREA EMITENTE: Sistemas TI	VIGÊNCIA: 30/03/2022 a 30/04/2023	VERSÃO: 4.2.0



- Lista de Participantes Originadoras do Status de Alerta,
 - Data do Início do Relacionamento Mais Antiga,
 - Data do Início do Relacionamento Mais Recente.
4. Este Leiaute também será utilizado pela Participante, caso solicite à CIP a base completa de seus Clientes Beneficiários ativos, para necessidades de conciliação com a sua base e mantida na CIP, denominado arquivo de inventário.
 5. Quando o Participante requisitar o inventário de sua base, os clientes beneficiários aptos e inaptos serão retornados na resposta com a restrição de que possua o vínculo com o Participante solicitante da consulta. Tal solicitação será possível requisitar através da mensagem GEN0014.
 6. Caso um Cliente Beneficiário tenha sido excluído de todos os Participantes, este não será enviado neste arquivo para responder uma requisição de carga inicial ou inventário, mas em resposta a mensagem DDA0504, a situação será retornada como: “Sem Cadastramento”.

Nome do Arquivo: Informa a base de Clientes Beneficiários

Seq.	Tag	Nome do Campo	Destinatário:	Participante
				Mult OU
	<ADDA504>			
1	<Grupo_ADDA504_Benfcrio>	Grupo do Beneficiário		[1..n]
2	<NumCtrlReqOr>	Número Controle Requisição Original		[1..1]
3	<NumCtrlDDA>	Número Controle DDA		[1..1]
4	<ISPBPpartDestinatarioPrincipal>	ISPBP Participante Destinatário Principal		[1..1]
5	<ISPBPpartDestinatarioAdmtd>	ISPBP Participante Destinatário Administrado		[1..1]
6	<NumIdentcBenfcrio>	Número Identificação Beneficiário		[0..1]
7	<NumRefAtlCadBenfcrio>	Número Referência Atual Cadastro Beneficiário		[0..1]
8	<NumSeqAtlzCadBenfcrio>	Número Sequência Atualização Cadastro Beneficiário		[0..1]
9	<TpPessoaBenfcrio>	Tipo Pessoa Beneficiário		[1..1]
10	<CNPJ_CPFBenfcrio>	CNPJ ou CPF Beneficiário		[1..1]
11	<Nom_RzSocBenfcrio>	Razão Social Beneficiário		[0..1]
12	<NomFantsBenfcrio>	Nome Fantasia Beneficiário		[0..1]
13	<SitBenfcrio>	Situação Beneficiário		[1..1]
14	<DtHrSitBenfcrio>	Data Hora Situação Beneficiário		[1..1]
15	<DtHrInclBenfcrioPart>	Data Hora Inclusão Beneficiário Participante		[0..1]

MANUAL DE LEIAUTES DE ARQUIVOS DO DDA DA PLATAFORMA CENTRALIZADA DE RECEBÍVEIS - PCR

DENOMINAÇÃO: Manual de Leiautes de Arquivos do DDA da Plataforma Centralizada de Recebíveis - PCR	CÓDIGO: MAPX-OP16-2009	FOLHA: 147/373
ÁREA EMITENTE: Sistemas TI	VIGÊNCIA: 30/03/2022 a 30/04/2023	VERSÃO: 4.2.0



16	<DtHrUltAltBenfcrioPart>	Data Hora Última Alteração Beneficiário Participante	[0..1]
17	<SitRelctPart>	Situação Relacionamento Participante	[0..1]
18	<DtIniRelctPart>	Data Início Relacionamento Participante	[0..1]
19	<DtFimRelctPart>	Data Fim Relacionamento Participante	[0..1]
20	<DtIniRelctMaisAntgBenfcrio>	Data Início Relacionamento Mais Antigo Beneficiário	[0..1]
21	<DtIniRelctMaisRecteBenfcrio>	Data Início Relacionamento Mais Recente Beneficiário	[0..1]
22		ISPB Participante Destinatário Originador Alerta	[0..n]
	<ISPBPartDestinatarioOrigdrAlert>		
23	<Grupo_ADDA504_Conv>	Grupo Convênio	[0..n]
24	<ISPBPartIncorp>	ISPB Participante Incorporado	[0..1]
25	<SitConvBenfcrioPart>	Situação Convênio Beneficiário Participante	[0..1]
26	<DtIniRelctConv>	Data Início Relacionamento Convênio	[1..1]
27	<DtFimRelctConv>	Data Fim Relacionamento Convênio	[0..1]
28	<TpAgDest>	Tipo Agência Destino	[1..1]
29	<AgDest>	Agência Destino	[1..1]
30	<TpCtDest>	Tipo Conta Destino	[0..1]
31	<CtDest>	Conta Destino	[0..1]
32	<TpProdtConv>	Tipo Produto Convênio	[1..1]
33	<TpCartConvCobr>	Tipo Carteira Convênio Cobrança	[0..1]
34	<CodCli_Conv>	Código Cliente ou Convênio	[0..1]
35	</Grupo_ADDA504_Conv>	Fim Grupo Convênio	[0..n]
36		Grupo Representante Cliente Beneficiário	[0..n]
	<Grupo_ADDA504_ReprtteCliBenfcrio>		
37		CNPJ ou CPF Representante Cliente Beneficiário	[1..1]
	<CNPJ_CPFReprtteCliBenfcrio>		
38	<TpPessoaReprtteCliBenfcrio>	Tipo Pessoa Representante Cliente Beneficiário	[1..1]
39		Fim Grupo Representante Cliente Beneficiário	[0..n]
	</Grupo_ADDA504_ReprtteCliBenfcrio>		
40	</Grupo_ADDA504_Benfcrio>	Fim Grupo Beneficiário	[1..n]
	</ADDA504>		



DENOMINAÇÃO: Manual de Leiautes de Arquivos do DDA da Plataforma Centralizada de Recebíveis - PCR	CÓDIGO: MAPX-OP16-2009	FOLHA: 148/373
ÁREA EMITENTE: Sistemas TI	VIGÊNCIA: 30/03/2022 a 30/04/2023	VERSÃO: 4.2.0

6.38 Arquivo ADDA505 – Alteração de situação do Cliente Beneficiário no dia

Descrição: Destinado ao Participante Destinatário requisitar alterações de situação do Cliente Beneficiário no dia.

Observação:

1. Esse arquivo deve ser usado pelas Participantes para enviarem para a CIP a alteração de Status do Beneficiário em acordo com os seguintes cenários:
 - Quando há suspeita de fraude ou fraude comprovada:
 - De: Apto para Inapto
 - De: Apto para Em Análise
 - De: Em Análise para Inapto
 - O fluxo abaixo deve ser utilizado apenas para os casos em que foi detectado cadastro indevido
 - De: Inapto para Apto
 - De: Inapto para Em Análise
 - De: Em Análise para Apto
2. A Situação do Beneficiário corresponde a um dos seguintes domínios: “Apto”, “Em Análise” ou “Inapto”.
3. Nenhum outro dado será alterado no Cadastro do Beneficiário, além da Data Hora da Situação e Situação Atual do Beneficiário.
4. A Chave utilizada para realizar a alteração é o Número de Identificação do Cliente Beneficiário.
5. O Número de Documento, CPF ou CNPJ será validado em acordo com o Tipo de Pessoa Informado.
6. Mesmo que o Participante tenha excluído o relacionamento com o seu cliente Beneficiário, o Participante detentor do cadastro de um beneficiário com as situações de alerta: “Em Análise” ou “Inapto” poderão utilizar deste leiaute para alterar o status, conforme a necessidade, já que os demais dados do cadastro permanecerão inalterados.
7. O status “Em Análise” é intermediário e a Participante, após concluir a investigação, deve alterá-lo para Inapto ou Apto.

Nome do Arquivo: Alteração de situação do Cliente Beneficiário no dia

Código do Arquivo: ADDA505 **Emissor:** Participante **Destinatário:** DDA
A

Seq.	Tag	Nome do Campo	Mul	OU
	<ADDA505>			
1	<Grupo_ADDA505_Benfcrio>	Grupo do Beneficiário	[0..n]	

MANUAL DE LEIAUTES DE ARQUIVOS DO DDA DA PLATAFORMA CENTRALIZADA DE RECEBÍVEIS - PCR

DENOMINAÇÃO: Manual de Leiautes de Arquivos do DDA da Plataforma Centralizada de Recebíveis - PCR	CÓDIGO: MAPX-OP16-2009	FOLHA: 149/373
ÁREA EMITENTE: Sistemas TI	VIGÊNCIA: 30/03/2022 a 30/04/2023	VERSÃO: 4.2.0



2	<NumCtrlReqPart>	Número Controle Requisição Participante	[1..1]
3	<ISPBPartDestinatarioPrincipal>	ISPB Participante Destinatário Principal	[1..1]
4	<ISPBPartDestinatarioAdmtd>	ISPB Participante Destinatário Administrado	[1..1]
5	<NumIdentcBenfcrio>	Número Identificação Beneficiário	[1..1]
6	<NumRefAtlCadBenfcrio>	Número Referência Atual Cadastro Beneficiário	[0..1]
7	<TpPessoaBenfcrio>	Tipo Pessoa Beneficiário	[1..1]
8	<CNPJ_CPFBenfcrio>	CNPJ ou CPF Beneficiário	[1..1]
9	<SitBenfcrio>	Situação Beneficiário	[1..1]
10	<DtHrSitBenfcrioPart>	Data Hora Situação Beneficiário Participante	[1..1]
11	</Grupo_ADDA505_Benfcrio> </ADDA505>	Fim Grupo Beneficiário	[0..n]

Arquivo ADDA505RET –Resposta da requisição de alteração de situação do Cliente Beneficiário no dia

Descrição: DDA retorna resultado de processamento.

Observação:

1. Para os registros que tiverem erro de validação ou negócio, serão retornados no grupo de Beneficiários Recusados, juntamente com o atributo de Código de Erro: CodErro na tag inválida, identificando o motivo pela rejeição do registro.
2. Para os registros processados com sucesso, o sistema retornará o registro no grupo de Beneficiários Aceitos.

Nome do Arquivo:	Resposta da requisição de alteração de situação do Cliente Beneficiário no dia			
Código do Arquivo:	ADDA505RET	Emissor:	DDA	Destinatário: Participante Destinatário
Seq.	Tag	Nome do Campo	Mult	OU
	<ADDA505RET>			
1	<Grupo_ADDA505RET_BenfcrioActo>	Repetição do Beneficiário Aceito	[0..n]	
2	<NumCtrlReqPart>	Número Controle Requisição Participante	[1..1]	
3	<NumCtrlDDA>	Número Controle DDA	[1..1]	
4	<ISPBPartDestinatarioPrincipal>	ISPB Participante Destinatário Principal	[1..1]	
5	<ISPBPartDestinatarioAdmtd>	ISPB Participante Destinatário Administrado	[1..1]	
6	<NumIdentcBenfcrio>	Número Identificação Beneficiário	[1..1]	

MANUAL DE LEIAUTES DE ARQUIVOS DO DDA DA PLATAFORMA CENTRALIZADA DE RECEBÍVEIS - PCR

DENOMINAÇÃO: Manual de Leiautes de Arquivos do DDA da Plataforma Centralizada de Recebíveis - PCR	CÓDIGO: MAPX-OP16-2009	FOLHA: 150/373
ÁREA EMITENTE: Sistemas TI	VIGÊNCIA: 30/03/2022 a 30/04/2023	VERSÃO: 4.2.0



7	<NumRefAtlCadBenfcrio>	Número Referência Atual Cadastro Beneficiário	[1..1]
8	<NumSeqAtlzCadBenfcrio>	Número Sequência Atualização Cadastro Beneficiário	[1..1]
9	</Grupo_ADDA505RET_BenfcrioActo>	Fim Grupo Beneficiário Aceito	[0..n]
10	<Grupo_ADDA505RET_BenfcrioRecsd>	Grupo do Beneficiário Recusado	[0..n]
11	<NumCtrlReqPart>	Número Controle Requisição Participante	[1..1]
12	<ISPBPartDestinatarioPrincipal>	ISPB Participante Destinatário Principal	[1..1]
13	<ISPBPartDestinatarioAdmtd>	ISPB Participante Destinatário Administrado	[1..1]
14	<NumIdentcBenfcrio>	Número Identificação Beneficiário	[1..1]
15	<TpPessoaBenfcrio>	Tipo Pessoa Beneficiário	[1..1]
16	<CNPJ_CPFBenfcrio>	CNPJ ou CPF Beneficiário	[1..1]
17	<SitBenfcrio>	Situação Beneficiário	[1..1]
18	<DtHrSitBenfcrioPart>	Data Hora Situação Beneficiário Participante	[1..1]
19	</Grupo_ADDA505RET_BenfcrioRecsd>	Grupo Beneficiário Recusado	[0..n]
	>		
	<ADDA505RET>		

6.39 Arquivo ADDA506 – Manutenção de situação do Cliente Beneficiário

Descrição: Destinado ao DDA informar para os Participantes as manutenções de alteração da situação do Cliente Beneficiário.

Observações:

1. A alteração de status será enviada somente se o status do beneficiário foi alterado em acordo com a prioridade de cenário do status, conforme as seguintes condições.
 - De: Apto para Inapto
Será distribuído se ao menos um Participante mantém em seu cadastro a situação do Beneficiário com o Status igual a: “Inapto”.
Obrigatório Informar a Lista de Participantes Originadoras do Status de Alerta.
Neste caso, será enviada a relação dos Participantes que mantém em seu cadastro os status “Em Análise” ou “Inapto”.
 - De: Apto para Em Análise
Será distribuído se ao menos um Participante mantém em seu cadastro a situação do

MANUAL DE LEIAUTES DE ARQUIVOS DO DDA DA PLATAFORMA CENTRALIZADA DE RECEBÍVEIS - PCR

DENOMINAÇÃO: Manual de Leiautes de Arquivos do DDA da Plataforma Centralizada de Recebíveis - PCR	CÓDIGO: MAPX-OP16-2009	FOLHA: 151/373
ÁREA EMITENTE: Sistemas TI	VIGÊNCIA: 30/03/2022 a 30/04/2023	VERSÃO: 4.2.0



Beneficiário com o Status igual a “Em Análise”, além de não existir nenhum cadastro com a Situação igual a “Inapto”.

Neste caso será enviada a relação dos Participantes que mantém em seu cadastro o status “Em Análise”.

- **De: Inapto para Em Análise**
Será distribuído se ao menos um Participante mantém em seu cadastro a situação do Beneficiário com o Status igual a “Em Análise”, e quando o último Participante que mantinha o cadastro como Inapto alterou para “Apto” ou “Em análise”; além de não existir nenhum cadastro com a Situação igual a “Inapto”.
Neste caso será enviada a relação dos Participantes que mantém em seu cadastro o status “Em Análise”.
 - **De: Inapto para Apto**
Este fluxo ocorrerá somente para os casos em que o Participante originador do status detectou erro operacional e será distribuído se nenhuma outro Participante mantém em seu cadastro a situação do Beneficiário com o Status igual a “Inapto” ou “Em Análise”.
A lista de Participantes Originadoras do Status de Alerta não será informada.
 - **De: Em Análise para Apto**
Este fluxo ocorrerá somente para os casos em que o Participante originadora do status detectou erro operacional e será distribuído se nenhuma outro Participante mantém em seu cadastro a situação do Beneficiário com o Status igual a “Inapto” ou “Em Análise”.
A Lista de Participantes Originadoras do Status de Alerta não será informada.
 - **De: Em Análise para Inapto**
Será distribuído se ao menos um Participante mantém em seu cadastro a situação do Beneficiário com o Status igual a “Inapto”.
Obrigatório Informar a Lista de Participantes Originadores do Status de Alerta.
Neste caso será enviada a relação dos Participantes que mantêm em seu cadastro os status “Em Análise” ou “Inapto”.
 - **De: Em Análise para Em Análise**
Será distribuído somente se um novo Participante alterar o status de “Apto” para “Inapto” ou “Em Análise”, isto porque a Lista de Participantes Originadores precisa ser distribuída atualizada com todos os Participantes que mantém o cadastro de Alerta do Cliente Beneficiário.
2. Caso algum Participante Destinatário informe indevidamente a situação de “Inapto”, e se o Sistema já distribuiu esta informação, os Participantes devem estar preparadas para receber a

MANUAL DE LEIAUTES DE ARQUIVOS DO DDA DA PLATAFORMA CENTRALIZADA DE RECEBÍVEIS - PCR

DENOMINAÇÃO: Manual de Leiautes de Arquivos do DDA da Plataforma Centralizada de Recebíveis - PCR	CÓDIGO: MAPX-OP16-2009	FOLHA: 152/373
ÁREA EMITENTE: Sistemas TI	VIGÊNCIA: 30/03/2022 a 30/04/2023	VERSÃO: 4.2.0



atualização de status para “Apto”.

3. Data do Início do Relacionamento mais recente de vínculo do Cliente Beneficiário entre todos os Participantes que ele possua cadastro ativo.
4. Data do Início do Relacionamento mais antiga de vínculo do Cliente Beneficiário entre todos os Participantes que ele possua cadastro ativo.
5. O DDA enviará via arquivo aos participantes que aderiram apenas ao canal de arquivo. Contudo se o participante tem as duas adesões, o sistema não enviará em duplicidade, e portanto enviará em acordo com a priorização de canais. Sendo na seguinte ordem: CD, CFT e MQ.

Nome do Arquivo: Manutenção de situação do Cliente Beneficiário

Seq.	Tag	Nome do Campo	Destinatário:	Mult	OU
	<ADDA506>		Participante		
1	<Grupo_ADDA506_Benfcrio>	Grupo Beneficiário		[1..n]	
2	<NumCtrlDDA>	Número Controle DDA		[1..1]	
3	<ISPBPartDestinatarioPrincipal>	ISPB Participante Destinatário Principal		[1..1]	
4	<ISPBPartDestinatarioAdmtd>	ISPB Participante Destinatário Administrado		[1..1]	
5	<TpPessoaBenfcrio>	Tipo Pessoa Beneficiário		[1..1]	
6	<CNPJ_CPFBenfcrio>	CNPJ ou CPF Beneficiário		[1..1]	
7	<SitBenfcrio>	Situação Beneficiário		[1..1]	
8	<DtHrSitBenfcrio>	Data Hora Situação Beneficiário		[1..1]	
9	<DtIniRelctMaisAntgBenfcrio>	Data Início Relacionamento Beneficiário Mais Antiga		[1..1]	
10	<DtIniRelctMaisRecteBenfcrio>	Data Início Relacionamento Beneficiário Mais Recente		[1..1]	
11	<ISPBPartDestinatarioOrigdrAlert>	ISPB Participante Destinatário Originador Alerta		[0..n]	
12	<Grupo_ADDA506_ReprtteCliBenfcrio>	Grupo Representante Cliente Beneficiário		[0..n]	
13	<TpPessoaReprtteCliBenfcrio>	Tipo Pessoa Representante Cliente Beneficiário		[1..1]	
14	<CNPJ_CPFReprtteCliBenfcrio>	CNPJ ou CPF Representante Cliente Beneficiário		[1..1]	
15	<FimGrupoReprtteCliBenfcrio>	Fim Grupo Representante Cliente Beneficiário		[0..n]	
16	</Grupo_ADDA506_Benfcrio>	Fim Grupo Beneficiário		[1..n]	
	</ADDA506>				

DENOMINAÇÃO: Manual de Leiautes de Arquivos do DDA da Plataforma Centralizada de Recebíveis - PCR	CÓDIGO: MAPX-OP16-2009	FOLHA: 153/373
ÁREA EMITENTE: Sistemas TI	VIGÊNCIA: 30/03/2022 a 30/04/2023	VERSÃO: 4.2.0



7. DETALHAMENTO DAS MENSAGENS

7.1 NUOP

- 1- Devido ao volume de transações on-line que o sistema pode receber e ter que enviar em um dia de pico. O NUOP apenas para este sistema terá um formato diferenciado, onde o ISPB não fará parte da composição do NUOP.
- 2- **NOVO Formato:** ISPB + Data (6 dígitos AAMMDD) + Sequencial de 9 dígitos.
- 3- A validação do emissor continuará sendo feita pelo ISPB Emissor contido no BCMSG e pelo cabeçalho de segurança.
- 4- Continuará com o requisito que não pode ser duplicado para a mesma data de referência e ISPB Emissor.
- 5- Este novo padrão será utilizado APENAS para as trocas de mensagens e arquivos no domínio SPB2.
- 6- Este novo formato não causa impacto nas demais transações do catálogo e outros grupos de serviço, uma vez que a única restrição no XSD é considerar que os 23 sejam preenchidos com valores numéricos entre 0 e 9.
- 7- As seguintes funcionalidades contemplarão as novas regras (DDAXXXX, GEN0001, GEN0004, GEN0005, GEN0014, GEN00015 e GEN0017).
- 8- As mensagens de troca de certificado permaneceriam com o formato padrão BACEN (GEN006, GEN007 e GEN008), ou seja: ISPB + Data (8 dígitos AAAAMMDD)+ Sequencial de 7 dígitos.
 - a. Comunicação com reguladores, outras câmaras, inclusive o BACEN o NUOP deve manter o seu formato original no padrão do BACEN.

7.2 Mensagem DDA0001 – Participante requisita inclusão de cliente pagador eletrônico

Descrição: Destinado ao Participante Recebedor informar inclusão de clientes agador eletrônico.

Observação:

- 1- Essa mensagem deve ser usada para realizar a inclusão de Pagadores Eletrônicos optantes do DDA.
- 2- Esta mensagem também pode ser utilizada para incluir o cadastro do Cliente Pagador que já foi excluído anteriormente na própria Instituição solicitante, porém todos os dados informados na requisição irão sobrepor o cadastro anterior. Ou seja, os dados não informados não serão recuperados de nenhum outro cadastro anteriormente excluído pelo Participante ou automático pelo sistema. Nenhum agregado será incluído a não ser que haja a informação preenchida na requisição de nova inclusão do Cliente Pagador. Neste cenário será obrigatório que o Participante informe o número de identificação do Beneficiário e o número de referência do cadastro do Cliente Pagador informado no retorno do processamento com sucesso da exclusão do cadastro do Cliente Pagador.
- 3- O indicador de adesão do Pagador Eletrônico ao DDA não pode ser alterado. Os Participantes

MANUAL DE LEIAUTES DE ARQUIVOS DO DDA DA PLATAFORMA CENTRALIZADA DE RECEBÍVEIS - PCR



DENOMINAÇÃO: Manual de Leiautes de Arquivos do DDA da Plataforma Centralizada de Recebíveis - PCR	CÓDIGO: MAPX-OP16-2009	FOLHA: 154/373
ÁREA EMITENTE: Sistemas TI	VIGÊNCIA: 30/03/2022 a 30/04/2023	VERSÃO: 4.2.0

devem informar a tag obrigatoriamente com o valor igual a "S" para os clientes que formalizaram o aceite em sua Instituição de relacionamento. Caso envie com o valor "N", a inclusão será rejeitada.

- a. Ao menos uma data de adesão ao DDA é obrigatória e ela deve ser registrada com a conta que ele escolheu se cadastrar.
- 4- Como o tipo de agência não existia no sistema, para estes Clientes Pagadores já existentes DDA o sistema preencherá automaticamente com o valor = N "Não informado".
- 5- A chave de um Cliente Pagador é através do tipo de pessoa, CNPJ ou CPF e Participante, esta deve ser única para a Participante, sendo que estes não podem ser alterados.
- 6- Só será possível realizar manutenção de agregados se o Cliente Pagador aderiu ao produto DDA no Participante Requisitante.
- 7- Deve ser informado ao menos uma agência, tipo de conta e conta do Cliente Pagador.
- 8- Caso o Cliente Pagador tenha optado por aderir ao DDA, ao menos uma data de adesão ao DDA é obrigatória e ela deve ser registrada com a conta que ele escolheu se cadastrar.
- 9- Na resposta de sucesso serão gerados: o número de controle da CIP que representa um número de protocolo do processamento da requisição, um número de identificação do Cliente Pagador que será único para cada Instituição e um número de referência do cadastro do Cliente Pagador único para cada requisição de manutenção processada com sucesso no cadastro do Cliente Pagador.
- 10- O número de identificação do Cliente Pagador e o número de referência do cadastro do Cliente Pagador devem ser armazenados pela Instituição pois serão obrigatórios para manutenções posteriores.
- 11- Os agregados de clientes optantes do DDA poderão ser incluídos no cadastro dos Clientes Pagadores optantes do DDA.
- 12- Só poderão marcar que o Cliente Pagador aderiu ao DDA, se a Instituição Receptora aderiu ao produto DDA.
- 13- Se o número de documento do agregado ou do Cliente Pagador não existir em outro cadastro ativo na Instituição Requisitante, após o processamento com sucesso o sistema irá distribuir os Boletos de Pagamento em aberto via arquivo ADDA127 em acordo com o critério definido.

Nome da Mensagem: Requisição de inclusão de cliente pagador eletrônico

Código da Mensagem: DDA0001 **Emissor:** Participante **Destinatário:** DDA
Recebedor

Seq.	Tag	Nome do Campo	Mult.	OU
	<DDA0001>			
1	<CodMsg>	Código Mensagem	[1..1]	
2	<NumCtrlPart>	Número Controle Participante	[1..1]	
3	<ISPBPartRecbdrPrincipal>	ISPB Participante Receptor Principal	[1..1]	
4	<ISPBPartRecbdrAdmtd>	ISPB Participante Receptor Administrado	[1..1]	

MANUAL DE LEIAUTES DE ARQUIVOS DO DDA DA PLATAFORMA CENTRALIZADA DE RECEBÍVEIS - PCR

DENOMINAÇÃO: Manual de Leiautes de Arquivos do DDA da Plataforma Centralizada de Recebíveis - PCR	CÓDIGO: MAPX-OP16-2009	FOLHA: 155/373
ÁREA EMITENTE: Sistemas TI	VIGÊNCIA: 30/03/2022 a 30/04/2023	VERSÃO: 4.2.0



5	<TpPessoaPagdr>	Tipo Pessoa Pagador	[1..1]
6	<CNPJ_CPFpagdr>	CNPJ ou CPF Pagador	[1..1]
7	<NumIdentcPagdr>	Número Identificação Pagador	[0..1]
8	<NumRefAtlCadCliPagdr>	Número Referência Atual Cadastro Cliente Pagador	[0..1]
9	<Grupo_DDA0001_CtCliPagdr>	Grupo Conta Cliente Pagador	[1..n]
10	<TpAgCliPagdr>	Tipo Agência Cliente Pagador	[1..1]
11	<AgCliPagdr>	Agência Cliente Pagador	[1..1]
12	<TpCtCliPagdr>	Tipo Conta Cliente Pagador	[1..1]
13	<CtCliPagdr>	Conta Cliente Pagador	[1..1]
14	<DtAdesCliPagdrDDA>	Data Adesão Cliente Pagador DDA	[0..1]
15	</Grupo_DDA0001_CtCliPagdr>	Fim Grupo Conta Cliente Pagador	[1..n]
16	<IndrAdesCliPagdrDDA>	Indicador Adesão Cliente Pagador DDA	[1..1]
17	<Grupo_DDA0001_AgrgdDDA>	Grupo Agregado DDA	[0..n]
18	<TpPessoaAgrgd>	Tipo Pessoa Agregado	[1..1]
19	<CNPJ_CPFAgrgd>	CNPJ ou CPF Agregado	[1..1]
20	</Grupo_DDA0001_AgrgdDDA>	Fim Grupo Agregado DDA	[0..n]
21	<DtMovto>	Data Movimento	[1..1]
	</DDA0001>		

Nome da Mensagem: Resposta ao Requiritante de inclusão de cliente pagador eletrônico

Código da Mensagem: DDA0001R1 **Emissor:** DDA **Destinatário:** Participante Receptor

Seq.	Tag	Nome do Campo	Mult.	OU
	<DDA0001R1>			
1	<CodMsg>	Código Mensagem	[1..1]	
2	<NumCtrlPart>	Número Controle Participante	[1..1]	
3	<ISPBPartRecbdrPrincipal>	ISPB Participante Receptor Principal	[1..1]	
4	<ISPBPartRecbdrAdmtd>	ISPB Participante Receptor Administrado	[1..1]	
5	<NumIdentcPagdr>	Número Identificação Pagador	[1..1]	
6	<NumRefAtlCadCliPagdr>	Número Referência Atual Cadastro Cliente Pagador	[1..1]	
7	<NumSeqAtlzCadCliPagdr>	Número Sequência Atualização Cadastro	[1..1]	

MANUAL DE LEIAUTES DE ARQUIVOS DO DDA DA PLATAFORMA CENTRALIZADA DE RECEBÍVEIS - PCR

DENOMINAÇÃO: Manual de Leiautes de Arquivos do DDA da Plataforma Centralizada de Recebíveis - PCR	CÓDIGO: MAPX-OP16-2009	FOLHA: 156/373
ÁREA EMITENTE: Sistemas TI	VIGÊNCIA: 30/03/2022 a 30/04/2023	VERSÃO: 4.2.0



		Cliente Pagador	
8	<NumCtrlDDA>	Número Controle DDA	[1..1]
9	<QtdAdesCliPagdrDDA>	Quantidade Adesão Cliente Pagador DDA	[1..1]
10	<DtHrDDA>	Data Hora DDA	[1..1]
11	<DtMovto>	Data Movimento	[1..1]
	</DDA0001R1>		

7.3 Mensagem DDA0002 – Participante consulta cliente pagador eletrônico

Descrição: Destinado ao Participante consultar clientes pagadores próprios ou de terceiros que possuem adesão no DDA.

Observação:

- 1- Este leiaute será utilizado para solicitar consulta à base de pagadores.
- 2- Caso o tipo de retorno seja por arquivo, o grupo resposta por mensagem não será informado.
- 3- O evento poderá ter múltiplas R1, conforme situação da solicitação.
- 4- A identificação do pagador é obrigatória: pelo número completo do CNPJ_CPF ou pelo número Base, o número do CNPJ Base se restringirá somente aos cadastros de pessoas jurídicas.
- 5- A solicitação de inventário deve ser solicitada via GEN0014.
- 6- A solicitação de carga inicial deve ser solicitada via GEN0014.
- 7- O leiaute mínimo não contempla o preenchimento do grupo próprio.
- 8- A quantidade de adesão do Pagador Eletrônico está diretamente relacionada ao vínculo do Cliente Pagador ao produto DDA, caso não haja vínculo será informado o valor “0” – Zero nesta tag.
- 9- Se o Cliente Pagador nunca aderiu ao DDA, a quantidade de adesão ao DDA não será retornada pelo leiaute.
- 10- Se o Cliente Pagador possuir o cadastro ativo em ao menos um Participante ou existente mas inativo em todos os Participantes como um pagador optante pelo DDA, a data e hora do início do cadastro do pagador será enviada com o conteúdo da primeira data de adesão do Cliente Pagador ao produto DDA.
- 11- Se o Cliente Pagador possuir o cadastro existente e inativo em todas as Participante como um Pagador Eletrônico optante pelo DDA, a data e hora do fim do cadastro do pagador no produto DDA será enviada na resposta.
- 12- Somente os dados mínimos obrigatórios serão retornados aos Participantes que não detém o cadastro do Cliente Pagador. Contudo, os Clientes Pagadores que não tem ao menos uma adesão ao DDA (ativa ou excluída) não poderão ser consultados por esta funcionalidade por terceiros.
- 13- Caso o Cliente Pagador consultado não tenha adesão ao DDA na Instituição solicitante da

MANUAL DE LEIAUTES DE ARQUIVOS DO DDA DA PLATAFORMA CENTRALIZADA DE RECEBÍVEIS - PCR



DENOMINAÇÃO: Manual de Leiautes de Arquivos do DDA da Plataforma Centralizada de Recebíveis - PCR	CÓDIGO: MAPX-OP16-2009	FOLHA: 157/373
ÁREA EMITENTE: Sistemas TI	VIGÊNCIA: 30/03/2022 a 30/04/2023	VERSÃO: 4.2.0

consulta e ele não tenha ao menos um cadastro com adesão ao produto DDA (ativo ou excluído), o Cliente Pagador não é retornado na consulta.

- 14- A data e hora da situação do Cliente Pagador será enviada com a data e hora corrente do processamento da consulta.
- 15- O leiaute completo é enviado ao Participante que detém o cadastro do Cliente Pagador.

Nome da Mensagem:	Consulta cliente pagador eletrônico				
Código da Mensagem:	DDA0002	Emissor:	Participante	Destinatário:	DDA
Seq.	Tag	Nome do Campo	Mult.	OU	
	<DDA0002>				
1	<CodMsg>	Código da Mensagem	[1..1]		
2	<NumCtrlPart>	Número Controle Participante	[1..1]		
3	<ISPBPartPrincipal>	ISPB Participante Principal	[1..1]		
4	<ISPBPartAdmtd>	ISPB Participante Administrado	[1..1]		
5	<Grupo_DDA0002_Pagdr>	Grupo Pagador	[0..1]		
6	<TpPessoaPagdr>	Tipo Pessoa Pagador	[1..1]		
7	<CNPJ_CFPPagdr>	CNPJ ou CPF Pagador	[1..1]		
8	</Grupo_DDA0002_Pagdr>	Fim Grupo Pagador	[0..1]		
9	<CNPJBase>	CNPJ Base	[0..1]		
10	<DtIniAtlz>	Data Início Atualização	[0..1]		
11	<DtFimAtlz>	Data Fim Atualização	[0..1]		
12	<DtIniAdesCliPagdrDDA>	Data Início Adesão Cliente Pagador DDA	[0..1]		
13	<DtFimAdesCliPagdrDDA>	Data Fim Adesão Cliente Pagador DDA	[0..1]		
14	<SitCliPagdrPart>	Situação Cliente Pagador Participante	[0..1]		
15	<TpRet>	Tipo Retorno	[1..1]		
16	<DtMovto>	Data Movimento	[1..1]		
	</DDA0002>				

Nome da Mensagem:	Resposta à Consulta cliente pagador eletrônico				
Código da Mensagem:	DDA0002R1	Emissor:	DDA	Destinatário:	Participante
Seq.	Tag	Nome do Campo	Mult.	O	U
	<DDA0002R1>				

MANUAL DE LEIAUTES DE ARQUIVOS DO DDA DA PLATAFORMA CENTRALIZADA DE RECEBÍVEIS - PCR



DENOMINAÇÃO: Manual de Leiautes de Arquivos do DDA da Plataforma Centralizada de Recebíveis - PCR	CÓDIGO: MAPX-OP16-2009	FOLHA: 158/373
ÁREA EMITENTE: Sistemas TI	VIGÊNCIA: 30/03/2022 a 30/04/2023	VERSÃO: 4.2.0

1	<CodMsg>	Código Mensagem	[1..1]
2	<NumCtrlPart>	Número Controle Participante	[1..1]
3	<ISPBPartPrincipal>	ISPB Participante Principal	[1..1]
4	<ISPBPartAdmtd>	ISPB Participante Administrado	[1..1]
5	<NumCtrlDDA>	Número Controle DDA	[1..1]
6	<Grupo_DDA0002R1_Pagdr>	Grupo Pagador	[0..200]
7	<TpPessoaPagdr>	Tipo Pessoa Pagador	[1..1]
8	<CNPJ_CFPPagdr>	CNPJ ou CPF Pagador	[1..1]
9	<SitCliPagdrDDA>	Situação Cliente Pagador DDA	[1..1]
10	<DtHrSitAdesCliPagdrDDA>	Data Hora Situação Adesão Cliente Pagador DDA	[0..1]
11	<IndrAdesCliPagdrDDA>	Indicador Adesão Cliente Pagador DDA	[1..1]
12	<QtdAdesCliPagdrDDA>	Quantidade Adesão Cliente Pagador DDA	[0..1]
13	<DtHrIniCadCliPagdrDDA>	Data Hora Início Cadastro Cliente Pagador DDA	[0..1]
14	<DtHrFimCadCliPagdrDDA>	Data Hora Fim Cadastro Cliente Pagador DDA	[0..1]
15	<Grupo_DDA0002R1_PagdrProprio >	Grupo Pagador Próprio	[0..1]
16	<NumIdentcPagdr>	Número Identificação Pagador	[0..1]
17	<NumRefAtlCadCliPagdr>	Número Referência Atual Cadastro Cliente Pagador	[0..1]
18	<NumSeqAtlzCadCliPagdr>	Número Sequência Atualização Cadastro Cliente Pagador	[1..1]
19	<SitCliPagdrPart>	Situação Cliente Pagador Participante	[1..1]
20	<DtHrSitCliPagdrPart>	Data Hora Situação Cliente Pagador Participante	[1..1]
21	<Grupo_DDA0002R1_CtCliPagdr>	Grupo Conta Cliente Pagador	[1..n]
22	<TpAgCliPagdr>	Tipo Agência Cliente Pagador	[1..1]
23	<AgCliPagdr>	Agência Cliente Pagador	[1..1]
24	<TpCtCliPagdr>	Tipo Conta Cliente Pagador	[1..1]
25	<CtCliPagdr>	Conta Cliente Pagador	[1..1]
26	<DtAdesCliPagdrDDA>	Data Adesão Cliente Pagador DDA	[0..1]
27	</Grupo_DDA0002R1_CtCliPagdr>	Fim Grupo Conta Cliente Pagador	[1..n]

MANUAL DE LEIAUTES DE ARQUIVOS DO DDA DA PLATAFORMA CENTRALIZADA DE RECEBÍVEIS - PCR

DENOMINAÇÃO: Manual de Leiautes de Arquivos do DDA da Plataforma Centralizada de Recebíveis - PCR	CÓDIGO: MAPX-OP16-2009	FOLHA: 159/373
ÁREA EMITENTE: Sistemas TI	VIGÊNCIA: 30/03/2022 a 30/04/2023	VERSÃO: 4.2.0



28	<Grupo_DDA0002R1_AgrgdDDA>	Grupo Agregado DDA	[0..200]
29	<SitAgrgd>	Situação Agregado	[1..1]
30	<TpPessoaAgrgd>	Tipo Pessoa Agregado	[1..1]
31	<CNPJ_CPFAgrgd>	CNPJ ou CPF Agregado	[1..1]
32	</Grupo_DDA0002R1_AgrgdDDA>	Fim Grupo Agregado DDA	[0..200]
33	</Grupo_DDA0002R1_PagdrProprio>	Fim Grupo Pagador Próprio	[0..1]
34	</Grupo_DDA0002R1_Pagdr>	Fim Grupo Pagador	[0..200]
35	<IndrInfAdcl>	Indicador Informação Adicional	[0..1]
36	<SitReqDDA>	Situação Requisição DDA	[0..1]
37	<Grupo_DDA0002R1_DettArq>	Grupo Detalhamento Arquivo	[0..n]
38	<TamArq>	Tamanho Arquivo	[1..1]
39	<IdentdArq>	Identificador Arquivo	[1..1]
40	</Grupo_DDA0002R1_DettArq>	Fim Grupo Detalhamento Arquivo	[0..n]
41	<DtHrDDA>	Data Hora DDA	[1..1]
42	<DtMovto>	Data Movimento	[1..1]
	</DDA0002R1>		

7.4 Mensagem DDA0005 – Participante requisita alteração de cliente pagador eletrônico

Descrição: Destinado ao Participante Receptor requisitar alteração de clientes pagadores eletrônico.

Observação:

- 1- Nesta funcionalidade não será possível alterar a data de adesão do Cliente Pagador ao DDA e o indicador de adesão do Cliente Pagador no DDA.
- 2- Só será possível realizar manutenção de agregados se o Cliente Pagador aderiu ao produto DDA previamente na Instituição Financeira Requisitante.
- 3- Para realizar a alteração do Cliente Pagador será obrigatório que o Participante informe o número de identificação do Cliente Pagador e o número de referência do cadastro do Cliente Pagador informado no retorno do processamento da inclusão ou alteração anterior.
- 4- Os agregados do DDA não informados na requisição de alteração não serão substituídos, ou seja, os excluídos permanecerão excluídos e os ativos permanecerão ativos.
- 5- Será possível incluir novos agregados do DDA desde que não tenham sido cadastrados

MANUAL DE LEIAUTES DE ARQUIVOS DO DDA DA PLATAFORMA CENTRALIZADA DE RECEBÍVEIS - PCR



DENOMINAÇÃO: Manual de Leiautes de Arquivos do DDA da Plataforma Centralizada de Recebíveis - PCR	CÓDIGO: MAPX-OP16-2009	FOLHA: 160/373
ÁREA EMITENTE: Sistemas TI	VIGÊNCIA: 30/03/2022 a 30/04/2023	VERSÃO: 4.2.0

- anteriormente para o mesmo Cliente Pagador com adesão ao DDA e que estejam ativos.
- 6- Será permitido excluir agregados do DDA que estejam com o cadastro previamente ativo na Instituição Financeira solicitante e vinculado ao Cliente Pagador com adesão ao DDA.
 - 7- O Participante poderá incluir e excluir as contas vinculadas ao Cliente Pagador, desde que permaneça pelo menos uma ativa.
 - 8- As contas do DDA não informadas na requisição de alteração não serão substituídas, ou seja, os excluídos permanecerão excluídos e os ativos permanecerão ativos.
 - 9- Deve ser informado pelo menos uma agência, tipo de conta e conta do Cliente Pagador.
 - 10- Não será possível alterar os dados de agência e conta do Cliente Pagador, caso seja necessário, o Participante deve enviar uma solicitação de exclusão da agência e conta já cadastrados e posteriormente uma inclusão, esta ação é possível inclusive na mesma requisição de alteração, não precisa ser ordenado.
 - 11- O Participante pode realizar a exclusão de todas as contas do Cliente Pagador, mas deve permanecer ao menos uma conta ativa, neste caso, deve estar presente na mesma requisição de alteração do cadastro do Cliente Pagador a inclusão com os dados da nova conta.
 - 12- Caso o Cliente Pagador tenha optado por aderir ao DDA, ao menos uma data de adesão ao DDA é obrigatória e ela deve ser registrada com a conta que ele escolheu se cadastrar.
 - 13- Na alteração, o Participante, deve informar obrigatoriamente pelo menos um dos grupos, de conta e/ou de agregado.
 - 14- Na resposta de sucesso serão gerados: o número de controle da CIP, que representa um número de protocolo do processamento da requisição, o número de identificação do Cliente Pagador será mantido o mesmo e um número de referência do cadastro do pagador único para cada requisição de manutenção processada com sucesso no cadastro do pagador.
 - 15- O número de identificação do Cliente Pagador e o número de referência do cadastro do Cliente Pagador devem ser armazenados pela Instituição Financeira, pois serão obrigatórios para manutenções posteriores.
 - 16- Se na requisição houver a inclusão de um número de documento do agregado que não existe em outro cadastro ativo (como pagador ou agregado) na própria Instituição Requisitante, após o processamento com sucesso o sistema irá distribuir os Boletos de Pagamentos em aberto via arquivo ADDA127 em acordo com o critério definido.

Nome da Mensagem	Requisição de alteração de cliente pagador eletrônico			
Código da Mensagem:	DDA0005	Emissor:	Participante Recebedor	Destinatário: DDA
Seq.	Tag	Nome do Campo	Mult.	OU
1	<DDA0005> <CodMsg>	Código Mensagem	[1..1]	

MANUAL DE LEIAUTES DE ARQUIVOS DO DDA DA PLATAFORMA CENTRALIZADA DE RECEBÍVEIS - PCR

DENOMINAÇÃO: Manual de Leiautes de Arquivos do DDA da Plataforma Centralizada de Recebíveis - PCR	CÓDIGO: MAPX-OP16-2009	FOLHA: 161/373
ÁREA EMITENTE: Sistemas TI	VIGÊNCIA: 30/03/2022 a 30/04/2023	VERSÃO: 4.2.0



2	<NumCtrlPart>	Número Controle Participante	[1..1]
3	<ISPBPartRecbdrPrincipal>	ISPB Participante Recebedor Principal	[1..1]
4	<ISPBPartRecbdrAdmtd>	ISPB Participante Recebedor Administrado	[1..1]
5	<TpPessoaPagdr>	Tipo Pessoa Pagador	[1..1]
6	<CNPJ_CFPPagdr>	CNPJ ou CPF Pagador	[1..1]
7	<NumIdentcPagdr>	Número Identificação Pagador	[0..1]
8	<NumRefAtlCadCliPagdr>	Número Referência Atual Cadastro Cliente Pagador	[0..1]
9	<Grupo_DDA0005_CtCliPagdr>	Grupo Conta Cliente Pagador	[0..n]
10	<IndrManutCtCliPagdr>	Indicador Manutenção Conta Cliente Pagador	[1..1]
11	<TpAgCliPagdr>	Tipo Agência Cliente Pagador	[1..1]
12	<AgCliPagdr>	Agência Cliente Pagador	[1..1]
13	<TpCtCliPagdr>	Tipo Conta Cliente Pagador	[1..1]
14	<CtCliPagdr>	Conta Cliente Pagador	[1..1]
15	<DtAdesCliPagdrDDA>	Data Adesão Cliente Pagador DDA	[0..1]
16	</Grupo_DDA0005_CtCliPagdr>	Fim Grupo Conta Cliente Pagador	[0..n]
17	<Grupo_DDA0005_AgrgdDDA>	Grupo Agregado DDA	[0..n]
18	<IndrManutAgrgd>	Indicador Manutenção Agregado	[1..1]
19	<TpPessoaAgrgd>	Tipo Pessoa Agregado	[1..1]
20	<CNPJ_CPFAgrgd>	CNPJ ou CPF Agregado	[1..1]
21	</Grupo_DDA0005_AgrgdDDA>	Fim Grupo Agregado DDA	[0..n]
22	<DtMovto>	Data Movimento	[1..1]
	</DDA0005>		

Mensagem DDA0005R1 – Resposta ao Requisitante de alteração de clientes pagador eletrônico

Descrição: DDA retorna resultado de processamento

Nome da Mensagem:	Resposta ao Requisitante de alteração de clientes pagador eletrônico		
Código da Mensagem:	DDA0005R1	Emissor:	DDA
		Destinatário:	Participante Recebedor
Seq.	Tag	Nome do Campo	Mult. OU
	<DDA0005R1>		
1	<CodMsg>	Código Mensagem	[1..1]

MANUAL DE LEIAUTES DE ARQUIVOS DO DDA DA PLATAFORMA CENTRALIZADA DE RECEBÍVEIS - PCR

DENOMINAÇÃO: Manual de Leiautes de Arquivos do DDA da Plataforma Centralizada de Recebíveis - PCR	CÓDIGO: MAPX-OP16-2009	FOLHA: 162/373
ÁREA EMITENTE: Sistemas TI	VIGÊNCIA: 30/03/2022 a 30/04/2023	VERSÃO: 4.2.0



2	<NumCtrlPart>	Número Controle Participante	[1..1]
3	<ISPBPartRecbdrPrincipal>	ISPB Participante Recebedor Principal	[1..1]
4	<ISPBPartRecbdrAdmtd>	ISPB Participante Recebedor Administrado	[1..1]
5	<NumIdentcPagdr>	Número Identificação Pagador	[1..1]
6	<NumRefAtlCadCliPagdr>	Número Referência Atual Cadastro Cliente Pagador	[1..1]
7	<NumSeqAtlzCadCliPagdr>	Número Sequência Atualização Cadastro Cliente Pagador	[1..1]
8	<NumCtrlDDA>	Número Controle DDA	[1..1]
9	<DtHrDDA>	Data Hora DDA	[1..1]
10	<DtMovto>	Data Movimento	[1..1]
	</DDA0005R1>		

7.5 Mensagem DDA0006 – Participante requisita exclusão de cliente pagador eletrônico

Descrição: Destinado ao Participante Recebedor requisitar exclusão de clientes pagadores eletrônico.

Observação:

- 1- Essa mensagem deve ser usada para realizar exclusão no cadastro de Pagadores.
- 2- Após este evento nenhum aviso de Boleto de Pagamento vinculado ao pagador e seus agregados serão enviados para a Instituição Requisitante da exclusão. Desta forma, a consulta para pagamento deve ser feita através da funcionalidade 110.
- 3- Os agregados ativos e vinculados ao Cliente Pagador serão automaticamente excluídos do cadastro da Instituição Requisitante.
- 4- Na resposta de sucesso serão gerados: o número de controle da CIP que representa um número de protocolo do processamento da requisição, o número de identificação do Cliente Pagador será mantido com o mesmo e um número de referência do cadastro do pagador único para cada requisição de manutenção processada com sucesso no cadastro do pagador.
- 5- O número de identificação do pagador e o número de referência do cadastro do pagador devem ser armazenados pela Instituição pois serão obrigatórios para uma solicitação de inclusão posterior na mesma Instituição.

Nome da Mensagem:	Requisição de exclusão de cliente pagador eletrônico			
Código da Mensagem:	DDA0006	Emissor:	Participante Recebedor	Destinatário: DDA
Seq.	Tag	Nome do Campo	Mult.	OU
	<DDA0006>			

MANUAL DE LEIAUTES DE ARQUIVOS DO DDA DA PLATAFORMA CENTRALIZADA DE RECEBÍVEIS - PCR

DENOMINAÇÃO: Manual de Leiautes de Arquivos do DDA da Plataforma Centralizada de Recebíveis - PCR	CÓDIGO: MAPX-OP16-2009	FOLHA: 163/373
ÁREA EMITENTE: Sistemas TI	VIGÊNCIA: 30/03/2022 a 30/04/2023	VERSÃO: 4.2.0



1	<CodMsg>	Código Mensagem	[1..1]
2	<NumCtrlPart>	Número Controle Participante	[1..1]
3	<ISPBPartRecbdrPrincipal>	ISPB Participante Recebedor Principal	[1..1]
4	<ISPBPartRecbdrAdmtd>	ISPB Participante Recebedor Administrado	[1..1]
5	<TpPessoaPagdr>	Tipo Pessoa Pagador	[1..1]
6	<CNPJ_CFPPagdr>	CNPJ ou CPF Pagador	[1..1]
7	<NumIdentcPagdr>	Número Identificação Pagador	[0..1]
8	<NumRefAtlCadCliPagdr>	Número Referência Atual Cadastro Cliente Pagador	[0..1]
9	<DtMovto>	Data Movimento	[1..1]
	</DDA0006>		

Mensagem DDA0006R1 – Resposta ao Requisitante de exclusão de clientes pagador eletrônico

Descrição: DDA retorna resultado de processamento

Nome do Mensagem: Resposta ao Requisitante de exclusão de clientes pagador eletrônico

Código da Mensagem: DDA0006R1 **Emissor:** DDA **Destinatário:** Participante Recebedor

Seq.	Tag	Nome do Campo	Mult.	OU
	<DDA0006R1>			
1	<CodMsg>	Código Mensagem	[1..1]	
2	<NumCtrlPart>	Número Controle Participante	[1..1]	
3	<ISPBPartRecbdrPrincipal>	ISPB Participante Recebedor Principal	[1..1]	
4	<ISPBPartRecbdrAdmtd>	ISPB Participante Recebedor Administrado	[1..1]	
5	<NumIdentcPagdr>	Número Identificação Pagador	[1..1]	
6	<NumRefAtlCadCliPagdr>	Número Referência Atual Cadastro Cliente Pagador	[1..1]	
7	<NumSeqAtlzCadCliPagdr>	Número Sequência Atualização Cadastro Cliente Pagador	[1..1]	
8	<NumCtrlDDA>	Número Controle DDA	[1..1]	
9	<DtHrDDA>	Data Hora DDA	[1..1]	
10	<DtMovto>	Data Movimento	[1..1]	
	</DDA0006R1>			

DENOMINAÇÃO: Manual de Leiautes de Arquivos do DDA da Plataforma Centralizada de Recebíveis - PCR	CÓDIGO: MAPX-OP16-2009	FOLHA: 164/373
ÁREA EMITENTE: Sistemas TI	VIGÊNCIA: 30/03/2022 a 30/04/2023	VERSÃO: 4.2.0



7.6 Mensagem DDA0101 – Participante requisita inclusão de boleto de pagamento

Descrição: Destinado ao Participante Destinatário requisitar inclusão de boleto de pagamento.

Observação:

- 1- Caso o Boleto de Pagamento tenha o vencimento na própria data de inclusão ou vencido é recomendável que a informação seja enviada on-line para a Instituição Destinatária e esta, por sua vez, a base centralizada através da funcionalidade DDA0101 que é on-line, permitindo assim o pagamento com validação na base centralizada o mais breve possível, mas a decisão de escolha do canal é da Instituição Destinatária.
- 2- Se utilizado este leiaute, a distribuição para as Instituições Receptoras será através do código da mensagem DDA0101R2, logo após a geração da mensagem DDA0101R1.
- 3- Quando houver desconto, os três valores deverão ser expressos na base indicada no código desconto do Boleto de Pagamento. Ao se optar por valor, os três descontos deverão ser expressos em valores. Ao se optar por percentual, os três descontos deverão ser preenchidos em percentuais.
- 4- Para os domínios de desconto que se aplicam até uma data informada.
 - a. O campo Data do Desconto deve ser informado quando for menor que a data de vencimento do título.
 - b. Para que seja possível aplicação de desconto no dia do vencimento, não deverá ser informada a data de desconto.
 - c. No grupo de desconto será permitida apenas uma ocorrência sem data informada.
- 5- O Beneficiário Original é obrigatório, é aquele responsável por prestar um serviço, vender ou oferecer um produto.
- 6- O Beneficiário Final é obrigatório quando existir. Sua aplicabilidade pode ser ilustrada pelos seguintes cenários: Boletos de Pagamento cedidos, emissão por um Banco Correspondente (neste cenário especificamente, os dados do Beneficiário Final correspondem a Instituição que contratou o Banco Correspondente para a emissão).
- 7- Os Boletos de Pagamento já baixados e aceitos pelo cartório, ou seja, que estão em caráter de protesto não deverão ser incluídos na base, uma vez que o pagamento do Boleto de Pagamento não é mais possível.
- 8- É permitida a inclusão de Boletos de Pagamento com a data de vencimento de 3650 dias corridos acima da data de referência atual.
- 9- Não haverá restrição de Boletos de Pagamento vencidos, a não ser os que estão em caráter de protesto ou já baixados.
- 10- Todos os campos que representam valor devem respeitar a quantidade máxima de dígitos inteiros e a quantidade de casas decimais determinadas, caso exceda a inclusão será rejeitada.
- 11- É possível incluir os Boletos de Pagamento vencidos, desde que os valores calculados não excedam a quantidade máxima de dígitos inteiros determinada, se exceder a inclusão será rejeitada.
- 12- Não será mais possível incluir Boletos de Pagamento com o tipo de modelo de cálculo 04.

MANUAL DE LEIAUTES DE ARQUIVOS DO DDA DA PLATAFORMA CENTRALIZADA DE RECEBÍVEIS - PCR

DENOMINAÇÃO: Manual de Leiautes de Arquivos do DDA da Plataforma Centralizada de Recebíveis - PCR	CÓDIGO: MAPX-OP16-2009	FOLHA: 165/373
ÁREA EMITENTE: Sistemas TI	VIGÊNCIA: 30/03/2022 a 30/04/2023	VERSÃO: 4.2.0



- Caso ocorram novas inclusões deste tipo serão rejeitadas.
- 13- Boletos de Pagamento com data de limite para pagamento já atingida serão incluídos somente até o prazo em que seriam baixados por decurso de prazo, contados da data de referência atual.
 - 14- Com relação a data de emissão será mantida a validação de data válida, com relação a menor data permitida e parametrizada.
 - 15- A carga de Boletos de Pagamento para a base centralizada corresponde a todos os Boletos de Pagamento registrados, até mesmo para os Clientes Pagadores exclusivos do DDA na Instituição Emissora do Boleto de Pagamento, salvo a exceção dos Boletos de Pagamento cujo recebimento deve ser efetuado via cartório e Boletos de Pagamento já baixados.
 - 16- O código de barras continuará com os 44 dígitos que o representam.
 - 17- A linha digitável continuará com os 47 dígitos que o representam.
 - 18- Quando uma Instituição autorizada atua como destinatária emissora de Boletos de Pagamento e não foi concedido um código de compensação, as instituições devem reconhecer o ISPB da Instituição através do detalhamento do Boleto de Pagamento contido na base assim como a sua identificação no código de barras gerado. O ISPB deve estar contido na posição 10 a 19 e nas três primeiras posições o valor fixo XXX (este valor estará descrito no manual operacional da Plataforma Centralizada de Recebíveis), na posição 04 a 04 deve estar fixo o valor Zero, e na posição 06 à 09 deve estar preenchido com o valor Zero. Neste cenário, o código de barras não terá em sua composição o valor do Boleto de Pagamento, o fator de vencimento e o código da moeda.
 - 19- Caso a Instituição tenha recebido um código de compensação, o campo código da Instituição Destinatária será obrigatório, e caso não tenha sido concedido este campo não deve ser preenchido.
 - 20- As informações de data de vencimento e valor devem ser recuperadas da base e não mais lidas do código de barras. Desta forma, as Instituições Destinatárias devem sempre manter os dados do Boleto de Pagamento atualizado na base centralizada. A Instituição Receptora irá receber a ordem de pagamento em acordo com os dados de pagamento obtidos da base centralizada.
 - 21- Caso as três primeiras posições não contenham o valor fixo XXX (este valor estará descrito no manual operacional da Plataforma Centralizada de Recebíveis), o sistema deve entender que se trata de uma Instituição que anteriormente possuía código de compensação, o qual será validado no cadastro do participante emissor.
 - 22- Será possível incluir Boletos de Pagamento com os seguintes tipos de modelos de cálculo:
 - a. 01 – Instituição Receptora calcula Boletos de Pagamento a vencer e vencidos.
 - i. Moeda = Real.
 - b. 02 – Instituição Destinatária calcula Boletos de Pagamento vencidos e receptora calcula Boletos de Pagamento a vencer.
 - i. Moeda = Real
 - ii. Para os Boletos de Pagamento vencidos será obrigatório o grupo de cálculo e também deve permitir em até os 5 últimos dias úteis anteriores.

MANUAL DE LEIAUTES DE ARQUIVOS DO DDA DA PLATAFORMA CENTRALIZADA DE RECEBÍVEIS - PCR



DENOMINAÇÃO: Manual de Leiautes de Arquivos do DDA da Plataforma Centralizada de Recebíveis - PCR	CÓDIGO: MAPX-OP16-2009	FOLHA: 166/373
ÁREA EMITENTE: Sistemas TI	VIGÊNCIA: 30/03/2022 a 30/04/2023	VERSÃO: 4.2.0

- c. 03 – Instituição Destinatária calcula Boletos de Pagamento a vencer e vencidos
 - i. Para os Boletos de Pagamento a vencer e vencidos será obrigatório o grupo de cálculo.

23- Abaixo segue uma tabela que melhor exemplifica a definição do tipo de modelo de cálculo a partir das combinações possíveis do tipo de juros e do tipo de desconto, além da moeda quando aplicável

TIPO DE MODELO DE CÁLCULO 01					
Instituição recebedora calcula Boletos de Pagamento a vencer e vencidos					
Juros		Desconto		Moeda	
Domínio	Descrição	Domínio	Descrição	Domínio	Descrição
1	Valor (dias corridos)	0	Isento	09	Real
1	Valor (dias corridos)	1	Valor Fixo até a data informada	09	Real
1	Valor (dias corridos)	2	Percentual até a data informada	09	Real
1	Valor (dias corridos)	3	Valor por antecipação dia corrido	09	Real
1	Valor (dias corridos)	4	Valor por antecipação dia útil	09	Real
1	Valor (dias corridos)	5	Percentual por antecipação dia corrido	09	Real
1	Valor (dias corridos)	6	Percentual por antecipação dia útil	09	Real
3	Percentual ao mês (dias corridos)	0	Isento	09	Real
3	Percentual ao mês (dias corridos)	1	Valor Fixo até a data informada	09	Real
3	Percentual ao mês (dias corridos)	2	Percentual até a data informada	09	Real
3	Percentual ao mês (dias corridos)	3	Valor por antecipação dia corrido	09	Real
3	Percentual ao mês (dias corridos)	4	Valor por antecipação dia útil	09	Real
3	Percentual ao mês (dias corridos)	5	Percentual por antecipação dia corrido	09	Real
3	Percentual ao mês (dias corridos)	6	Percentual por antecipação dia útil	09	Real
5	Isento	0	Isento	09	Real
5	Isento	1	Valor Fixo até a data informada	09	Real
5	Isento	2	Percentual até a data informada	09	Real
5	Isento	3	Valor por antecipação dia corrido	09	Real
5	Isento	4	Valor por antecipação dia útil	09	Real
5	Isento	5	Percentual por antecipação dia corrido	09	Real
5	Isento	6	Percentual por antecipação dia útil	09	Real
6	Valor (dia útil)	0	Isento	09	Real
6	Valor (dia útil)	1	Valor Fixo até a data informada	09	Real
6	Valor (dia útil)	2	Percentual até a data informada	09	Real
6	Valor (dia útil)	3	Valor por antecipação dia corrido	09	Real
6	Valor (dia útil)	4	Valor por antecipação dia útil	09	Real

MANUAL DE LEIAUTES DE ARQUIVOS DO DDA DA PLATAFORMA CENTRALIZADA DE RECEBÍVEIS - PCR



DENOMINAÇÃO: Manual de Leiautes de Arquivos do DDA da Plataforma Centralizada de Recebíveis - PCR	CÓDIGO: MAPX-OP16-2009	FOLHA: 167/373
ÁREA EMITENTE: Sistemas TI	VIGÊNCIA: 30/03/2022 a 30/04/2023	VERSÃO: 4.2.0

6	Valor (dia útil)	5	Percentual por antecipação dia corrido	09	Real
6	Valor (dia útil)	6	Percentual por antecipação dia útil	09	Real
8	Percentual ao mês (dias úteis)	0	Isento	09	Real
8	Percentual ao mês (dias úteis)	1	Valor Fixo até a data informada	09	Real
8	Percentual ao mês (dias úteis)	2	Percentual até a data informada	09	Real
8	Percentual ao mês (dias úteis)	3	Valor por antecipação dia corrido	09	Real
8	Percentual ao mês (dias úteis)	4	Valor por antecipação dia útil	09	Real
8	Percentual ao mês (dias úteis)	5	Percentual por antecipação dia corrido	09	Real
8	Percentual ao mês (dias úteis)	6	Percentual por antecipação dia útil	09	Real

TIPO DE MODELO DE CÁLCULO 02					
Instituição destinatária calcula Boletos de Pagamento vencidos e recebedora calcula Boletos de Pagamento a vencer					
Premissa: Após o vencimento, são modificados diariamente, como por exemplo, Boletos de Pagamento que variam conforme algum indexador da Instituição					
Juros			Desconto		Moeda
Domínio	Descrição	Domínio	Descrição	Domínio	Descrição
1	Valor (dias corridos)	0	Isento	09	Real
1	Valor (dias corridos)	1	Valor Fixo até a data informada	09	Real
1	Valor (dias corridos)	2	Percentual até a data informada	09	Real
1	Valor (dias corridos)	3	Valor por antecipação dia corrido	09	Real
1	Valor (dias corridos)	5	Percentual por antecipação dia corrido	09	Real
1	Valor (dias corridos)	4	Valor por antecipação dia útil	09	Real
1	Valor (dias corridos)	6	Percentual por antecipação dia útil	09	Real
2	Percentual ao dia (dias corridos)	0	Isento	09	Real
2	Percentual ao dia (dias corridos)	1	Valor Fixo até a data informada	09	Real
2	Percentual ao dia (dias corridos)	2	Percentual até a data informada	09	Real
2	Percentual ao dia (dias corridos)	3	Valor por antecipação dia corrido	09	Real
2	Percentual ao dia (dias corridos)	5	Percentual por antecipação dia corrido	09	Real
2	Percentual ao dia (dias corridos)	4	Valor por antecipação dia útil	09	Real
2	Percentual ao dia (dias corridos)	6	Percentual por antecipação dia útil	09	Real
3	Percentual ao mês (dias corridos)	0	Isento	09	Real
3	Percentual ao mês (dias corridos)	1	Valor Fixo até a data informada	09	Real
3	Percentual ao mês (dias corridos)	2	Percentual até a data informada	09	Real
3	Percentual ao mês (dias corridos)	3	Valor por antecipação dia corrido	09	Real
3	Percentual ao mês (dias corridos)	5	Percentual por antecipação dia corrido	09	Real
3	Percentual ao mês (dias corridos)	4	Valor por antecipação dia útil	09	Real
3	Percentual ao mês (dias corridos)	6	Percentual por antecipação dia útil	09	Real
4	Percentual ao ano (dias corridos)	0	Isento	09	Real

MANUAL DE LEIAUTES DE ARQUIVOS DO DDA DA PLATAFORMA CENTRALIZADA DE RECEBÍVEIS - PCR



DENOMINAÇÃO: Manual de Leiautes de Arquivos do DDA da Plataforma Centralizada de Recebíveis - PCR	CÓDIGO: MAPX-OP16-2009	FOLHA: 168/373
ÁREA EMITENTE: Sistemas TI	VIGÊNCIA: 30/03/2022 a 30/04/2023	VERSÃO: 4.2.0

4	Percentual ao ano (dias corridos)	1	Valor Fixo até a data informada	09	Real
4	Percentual ao ano (dias corridos)	2	Percentual até a data informada	09	Real
4	Percentual ao ano (dias corridos)	3	Valor por antecipação dia corrido	09	Real
4	Percentual ao ano (dias corridos)	5	Percentual por antecipação dia corrido	09	Real
4	Percentual ao ano (dias corridos)	4	Valor por antecipação dia útil	09	Real
4	Percentual ao ano (dias corridos)	6	Percentual por antecipação dia útil	09	Real
5	Isento	0	Isento	09	Real
5	Isento	1	Valor Fixo até a data informada	09	Real
5	Isento	2	Percentual até a data informada	09	Real
5	Isento	3	Valor por antecipação dia corrido	09	Real
5	Isento	5	Percentual por antecipação dia corrido	09	Real
5	Isento	4	Valor por antecipação dia útil	09	Real
5	Isento	6	Percentual por antecipação dia útil	09	Real
6	Valor (dia útil)	0	Isento	09	Real
6	Valor (dia útil)	1	Valor Fixo até a data informada	09	Real
6	Valor (dia útil)	2	Percentual até a data informada	09	Real
6	Valor (dia útil)	3	Valor por antecipação dia corrido	09	Real
6	Valor (dia útil)	5	Percentual por antecipação dia corrido	09	Real
6	Valor (dia útil)	4	Valor por antecipação dia útil	09	Real
6	Valor (dia útil)	6	Percentual por antecipação dia útil	09	Real
7	Percentual ao dia (dias úteis)	0	Isento	09	Real
7	Percentual ao dia (dias úteis)	1	Valor Fixo até a data informada	09	Real
7	Percentual ao dia (dias úteis)	2	Percentual até a data informada	09	Real
7	Percentual ao dia (dias úteis)	3	Valor por antecipação dia corrido	09	Real
7	Percentual ao dia (dias úteis)	5	Percentual por antecipação dia corrido	09	Real
7	Percentual ao dia (dias úteis)	4	Valor por antecipação dia útil	09	Real
7	Percentual ao dia (dias úteis)	6	Percentual por antecipação dia útil	09	Real
8	Percentual ao mês (dias úteis)	0	Isento	09	Real
8	Percentual ao mês (dias úteis)	1	Valor Fixo até a data informada	09	Real
8	Percentual ao mês (dias úteis)	2	Percentual até a data informada	09	Real
8	Percentual ao mês (dias úteis)	3	Valor por antecipação dia corrido	09	Real
8	Percentual ao mês (dias úteis)	5	Percentual por antecipação dia corrido	09	Real
8	Percentual ao mês (dias úteis)	4	Valor por antecipação dia útil	09	Real
8	Percentual ao mês (dias úteis)	6	Percentual por antecipação dia útil	09	Real
9	Percentual ao ano (dias úteis)	0	Isento	09	Real
9	Percentual ao ano (dias úteis)	1	Valor Fixo até a data informada	09	Real
9	Percentual ao ano (dias úteis)	2	Percentual até a data informada	09	Real
9	Percentual ao ano (dias úteis)	3	Valor por antecipação dia corrido	09	Real
9	Percentual ao ano (dias úteis)	5	Percentual por antecipação dia corrido	09	Real

MANUAL DE LEIAUTES DE ARQUIVOS DO DDA DA PLATAFORMA CENTRALIZADA DE RECEBÍVEIS - PCR



DENOMINAÇÃO: Manual de Leiautes de Arquivos do DDA da Plataforma Centralizada de Recebíveis - PCR	CÓDIGO: MAPX-OP16-2009	FOLHA: 169/373
ÁREA EMITENTE: Sistemas TI	VIGÊNCIA: 30/03/2022 a 30/04/2023	VERSÃO: 4.2.0

9	Percentual ao ano (dias úteis)	4	Valor por antecipação dia útil	09	Real
9	Percentual ao ano (dias úteis)	6	Percentual por antecipação dia útil	09	Real

TIPO DE MODELO DE CÁLCULO 03					
Instituição destinatária calcula Boletos de Pagamento a vencer e vencidos					
Premissa: Antes e após o vencimento, são modificados diariamente, como por exemplo, Boletos de Pagamento que variam conforme algum indexador da Instituição					
Juros		Desconto		Moeda	
Domínio	Descrição	Domínio	Descrição	Domínio	Descrição
1	Valor (dias corridos)	0	Isento	Qualquer Domínio	Qualquer Domínio
1	Valor (dias corridos)	1	Valor Fixo até a data informada	Qualquer Domínio	Qualquer Domínio
1	Valor (dias corridos)	2	Percentual até a data informada	Qualquer Domínio	Qualquer Domínio
1	Valor (dias corridos)	3	Valor por antecipação dia corrido	Qualquer Domínio	Qualquer Domínio
1	Valor (dias corridos)	5	Percentual por antecipação dia corrido	Qualquer Domínio	Qualquer Domínio
1	Valor (dias corridos)	4	Valor por antecipação dia útil	Qualquer Domínio	Qualquer Domínio
1	Valor (dias corridos)	6	Percentual por antecipação dia útil	Qualquer Domínio	Qualquer Domínio
2	Percentual ao dia (dias corridos)	0	Isento	Qualquer Domínio	Qualquer Domínio
2	Percentual ao dia (dias corridos)	1	Valor Fixo até a data informada	Qualquer Domínio	Qualquer Domínio
2	Percentual ao dia (dias corridos)	2	Percentual até a data informada	Qualquer Domínio	Qualquer Domínio
2	Percentual ao dia (dias corridos)	3	Valor por antecipação dia corrido	Qualquer Domínio	Qualquer Domínio
2	Percentual ao dia (dias corridos)	5	Percentual por antecipação dia corrido	Qualquer Domínio	Qualquer Domínio
2	Percentual ao dia (dias corridos)	4	Valor por antecipação dia útil	Qualquer Domínio	Qualquer Domínio
2	Percentual ao dia (dias corridos)	6	Percentual por antecipação dia útil	Qualquer Domínio	Qualquer Domínio
3	Percentual ao mês (dias corridos)	0	Isento	Qualquer Domínio	Qualquer Domínio

MANUAL DE LEIAUTES DE ARQUIVOS DO DDA DA PLATAFORMA CENTRALIZADA DE RECEBÍVEIS - PCR



DENOMINAÇÃO: Manual de Leiautes de Arquivos do DDA da Plataforma Centralizada de Recebíveis - PCR	CÓDIGO: MAPX-OP16-2009	FOLHA: 170/373
ÁREA EMITENTE: Sistemas TI	VIGÊNCIA: 30/03/2022 a 30/04/2023	VERSÃO: 4.2.0

3	Percentual ao mês (dias corridos)	1	Valor Fixo até a data informada	Qualquer Domínio	Qualquer Domínio
3	Percentual ao mês (dias corridos)	2	Percentual até a data informada	Qualquer Domínio	Qualquer Domínio
3	Percentual ao mês (dias corridos)	3	Valor por antecipação dia corrido	Qualquer Domínio	Qualquer Domínio
3	Percentual ao mês (dias corridos)	5	Percentual por antecipação dia corrido	Qualquer Domínio	Qualquer Domínio
3	Percentual ao mês (dias corridos)	4	Valor por antecipação dia útil	Qualquer Domínio	Qualquer Domínio
3	Percentual ao mês (dias corridos)	6	Percentual por antecipação dia útil	Qualquer Domínio	Qualquer Domínio
4	Percentual ao ano (dias corridos)	0	Isento	Qualquer Domínio	Qualquer Domínio
4	Percentual ao ano (dias corridos)	1	Valor Fixo até a data informada	Qualquer Domínio	Qualquer Domínio
4	Percentual ao ano (dias corridos)	2	Percentual até a data informada	Qualquer Domínio	Qualquer Domínio
4	Percentual ao ano (dias corridos)	3	Valor por antecipação dia corrido	Qualquer Domínio	Qualquer Domínio
4	Percentual ao ano (dias corridos)	5	Percentual por antecipação dia corrido	Qualquer Domínio	Qualquer Domínio
4	Percentual ao ano (dias corridos)	4	Valor por antecipação dia útil	Qualquer Domínio	Qualquer Domínio
4	Percentual ao ano (dias corridos)	6	Percentual por antecipação dia útil	Qualquer Domínio	Qualquer Domínio
5	Isento	0	Isento	Qualquer Domínio	Qualquer Domínio
5	Isento	1	Valor Fixo até a data informada	Qualquer Domínio	Qualquer Domínio
5	Isento	2	Percentual até a data informada	Qualquer Domínio	Qualquer Domínio
5	Isento	3	Valor por antecipação dia corrido	Qualquer Domínio	Qualquer Domínio
5	Isento	5	Percentual por antecipação dia corrido	Qualquer Domínio	Qualquer Domínio
5	Isento	4	Valor por antecipação dia útil	Qualquer Domínio	Qualquer Domínio
5	Isento	6	Percentual por antecipação dia útil	Qualquer Domínio	Qualquer Domínio

MANUAL DE LEIAUTES DE ARQUIVOS DO DDA DA PLATAFORMA CENTRALIZADA DE RECEBÍVEIS - PCR



DENOMINAÇÃO: Manual de Leiautes de Arquivos do DDA da Plataforma Centralizada de Recebíveis - PCR	CÓDIGO: MAPX-OP16-2009	FOLHA: 171/373
ÁREA EMITENTE: Sistemas TI	VIGÊNCIA: 30/03/2022 a 30/04/2023	VERSÃO: 4.2.0

6	Valor (dia útil)	0	Isento	Qualquer Domínio	Qualquer Domínio
6	Valor (dia útil)	1	Valor Fixo até a data informada	Qualquer Domínio	Qualquer Domínio
6	Valor (dia útil)	2	Percentual até a data informada	Qualquer Domínio	Qualquer Domínio
6	Valor (dia útil)	3	Valor por antecipação dia corrido	Qualquer Domínio	Qualquer Domínio
6	Valor (dia útil)	5	Percentual por antecipação dia corrido	Qualquer Domínio	Qualquer Domínio
6	Valor (dia útil)	4	Valor por antecipação dia útil	Qualquer Domínio	Qualquer Domínio
6	Valor (dia útil)	6	Percentual por antecipação dia útil	Qualquer Domínio	Qualquer Domínio
7	Percentual ao dia (dias úteis)	0	Isento	Qualquer Domínio	Qualquer Domínio
7	Percentual ao dia (dias úteis)	1	Valor Fixo até a data informada	Qualquer Domínio	Qualquer Domínio
7	Percentual ao dia (dias úteis)	2	Percentual até a data informada	Qualquer Domínio	Qualquer Domínio
7	Percentual ao dia (dias úteis)	3	Valor por antecipação dia corrido	Qualquer Domínio	Qualquer Domínio
7	Percentual ao dia (dias úteis)	5	Percentual por antecipação dia corrido	Qualquer Domínio	Qualquer Domínio
7	Percentual ao dia (dias úteis)	4	Valor por antecipação dia útil	Qualquer Domínio	Qualquer Domínio
7	Percentual ao dia (dias úteis)	6	Percentual por antecipação dia útil	Qualquer Domínio	Qualquer Domínio
8	Percentual ao mês (dias úteis)	0	Isento	Qualquer Domínio	Qualquer Domínio
8	Percentual ao mês (dias úteis)	1	Valor Fixo até a data informada	Qualquer Domínio	Qualquer Domínio
8	Percentual ao mês (dias úteis)	2	Percentual até a data informada	Qualquer Domínio	Qualquer Domínio
8	Percentual ao mês (dias úteis)	3	Valor por antecipação dia corrido	Qualquer Domínio	Qualquer Domínio
8	Percentual ao mês (dias úteis)	5	Percentual por antecipação dia corrido	Qualquer Domínio	Qualquer Domínio
8	Percentual ao mês (dias úteis)	4	Valor por antecipação dia útil	Qualquer Domínio	Qualquer Domínio

MANUAL DE LEIAUTES DE ARQUIVOS DO DDA DA PLATAFORMA CENTRALIZADA DE RECEBÍVEIS - PCR

DENOMINAÇÃO: Manual de Leiautes de Arquivos do DDA da Plataforma Centralizada de Recebíveis - PCR	CÓDIGO: MAPX-OP16-2009	FOLHA: 172/373
ÁREA EMITENTE: Sistemas TI	VIGÊNCIA: 30/03/2022 a 30/04/2023	VERSÃO: 4.2.0



8	Percentual ao mês (dias úteis)	6	Percentual por antecipação dia útil	Qualquer Domínio	Qualquer Domínio
9	Percentual ao ano (dias úteis)	0	Isento	Qualquer Domínio	Qualquer Domínio
9	Percentual ao ano (dias úteis)	1	Valor Fixo até a data informada	Qualquer Domínio	Qualquer Domínio
9	Percentual ao ano (dias úteis)	2	Percentual até a data informada	Qualquer Domínio	Qualquer Domínio
9	Percentual ao ano (dias úteis)	3	Valor por antecipação dia corrido	Qualquer Domínio	Qualquer Domínio
9	Percentual ao ano (dias úteis)	5	Percentual por antecipação dia corrido	Qualquer Domínio	Qualquer Domínio
9	Percentual ao ano (dias úteis)	4	Valor por antecipação dia útil	Qualquer Domínio	Qualquer Domínio
9	Percentual ao ano (dias úteis)	6	Percentual por antecipação dia útil	Qualquer Domínio	Qualquer Domínio

- 24- Para Boletos de Pagamento a vencer em que a regra do desconto e/ou os valores são modificados diariamente, como por exemplo, Boletos de Pagamento que variam conforme algum indexador da Instituição, o Participante deve encaminhar Boleto de Pagamento com o tipo de modelo de cálculo igual a “03” – Cálculo complexo antes e pós vencimento.
- 25- Deve ser concedido o desconto somente antes da data de vencimento, a data do desconto deve ser sempre menor que a data de vencimento
- 26- No tipo de modelo de cálculo 04, a CIP calculará apenas em resposta a uma consulta para pagamento, será informado valor calculado e o saldo para pagamento parcial ou pagamento integral com a devida dedução de descontos, abatimentos e acréscimos de juros e encargos e valores já pagos. Este tipo de modelo de cálculo não permite que haja nenhuma ocorrência de desconto ou de encargos com o código corresponde ao dia útil.
- 27- O Grupo de Cálculo é obrigatório se o Boleto de Pagamento está vencido para os Boletos de Pagamento cujo o modelo de cálculo é diferente de padronizado.
- a. Para que as Instituições Receptoras possam controlar feriados locais, será possível que a Instituição Destinatária informe mais de um grupo de cálculo para os tipos de modelos de cálculo: 02 – “Cálculo complexo pós-vencimento”. Neste grupo o Participante deve obrigatoriamente informar os encargos e valor total atualizado para o dia útil vigente e no máximo 5 dias úteis (não será considerado dia útil: finais de semana e feriado nacional), desde que o Boleto de Pagamento esteja vencido para estas datas anteriores.
- 28- O Grupo de cálculo é obrigatório para Boletos de Pagamento a vencer, apenas para os Boletos de Pagamento que têm a característica de valor calculado diariamente por algum indexador ou variação de moeda diária, neste caso um tipo específico deve ser utilizado.

MANUAL DE LEIAUTES DE ARQUIVOS DO DDA DA PLATAFORMA CENTRALIZADA DE RECEBÍVEIS - PCR

DENOMINAÇÃO: Manual de Leiautes de Arquivos do DDA da Plataforma Centralizada de Recebíveis - PCR	CÓDIGO: MAPX-OP16-2009	FOLHA: 173/373
ÁREA EMITENTE: Sistemas TI	VIGÊNCIA: 30/03/2022 a 30/04/2023	VERSÃO: 4.2.0



- a. No tipo de modelo de cálculo 03 – “Cálculo complexo antes e pós-vencimento”, deve obrigatoriamente ter uma validade de cálculo, diante disto mesmo para Boletos de Pagamento a vencer o grupo de cálculo será obrigatório, e a data de validade de cálculo sempre será igual à data de validade de cálculo, ou seja, após a virada de data de cálculo, a data de validade de cálculo corresponderá a D+1 útil. Caso ele não envie o grupo de cálculo na inclusão do Boleto de Pagamento, esta será rejeitada.
- 29- Quando informado o grupo de cálculo, a data de validade de cálculo deve atender as seguintes restrições:
- Não será possível conter duplicidade de datas de validade de cálculo no grupo de cálculo
 - Ao menos uma data de validade de cálculo deve ser igual a data de validade de cálculo vigente no sistema.
 - Não será permitido informar datas de validade de cálculo futuras
 - As datas de validade de cálculo informadas não podem corresponder a feriados nacionais ou finais de semana.
- 30- Obrigatório o CPF ou o CNPJ do Cliente Pagador para emissão de Boleto de Pagamento, sem esta informação a inclusão será rejeitada.
- 31- CPF ou CNPJ dos Beneficiários Original e Beneficiário Final serão validados no momento da inclusão, caso ele não possua um cadastro prévio na base centralizada ou esteja, com a situação inapto ou excluído na Instituição Emissora do Boleto de Pagamento, a inclusão será rejeitada.
- 32- O tipo de autorização para recebimento de valor divergente instrui a Instituição Receptora a acatar um pagamento em acordo com o esperado pelo Beneficiário, ou seja, este campo deve representar se o Beneficiário/Instituição para o Boleto de Pagamento em questão acata um pagamento de qualquer valor independentemente do valor nominal, ou calculado com acréscimo dos encargos e dedução do desconto e batimento ou se aceita um valor entre o mínimo e o máximo ou até mesmo se para o Boleto de Pagamento em questão o Beneficiário/Instituição não autoriza nenhum pagamento diferente do calculado para a data em questão. Esta tag pode ser utilizada pelo cliente ou pela modalidade e tipo de carteira interna da Instituição.
- Quando houver o preenchimento desta tag indicando que a Instituição Receptora pode acatar qualquer valor, os campos de valor mínimo e valor máximo, se preenchidos, são meramente informativos para caráter de apresentação e não devem ser considerados para validação de valor de pagamento, ou seja, a Instituição poderá receber qualquer valor.
- 33- É importante que as informações de desconto, abatimento, de juros, multa, valor nominal, máximo, mínimo, data de vencimento e limite sejam atualizadas quando necessário, pois tais informações são necessárias para validar o valor do Boleto de Pagamento vigente para a data do pagamento. É necessário ressaltar que o VR Boleto de Pagamento equivale ao valor total para pagamento considerando a dedução de desconto e abatimento e acréscimos de encargos.

MANUAL DE LEIAUTES DE ARQUIVOS DO DDA DA PLATAFORMA CENTRALIZADA DE RECEBÍVEIS - PCR

DENOMINAÇÃO: Manual de Leiautes de Arquivos do DDA da Plataforma Centralizada de Recebíveis - PCR	CÓDIGO: MAPX-OP16-2009	FOLHA: 174/373
ÁREA EMITENTE: Sistemas TI	VIGÊNCIA: 30/03/2022 a 30/04/2023	VERSÃO: 4.2.0



- 34- O campo bloqueio para pagamento é de uso restrito da Instituição Destinatária, para indicar que houve o envio para protesto e estão aguardando a confirmação do cartório para serem baixados e para impedir o pagamento dos Boletos de Pagamento em aberto dos Beneficiários que foram identificados com fraude comprovada até que seja possível baixar efetivamente todos os Boletos de Pagamento.
- 35- Para evitar que os participantes encaminhem toda a manutenção dos Boletos de Pagamento já existentes no DDA, os Boletos de Pagamento em aberto no produto DDA terão os novos campos atualizados da seguinte forma:
- O campo que representava se o cliente autorizava ou não um pagamento com um valor diferente do calculado, era a tag Indicador Autorização Valor a Cobrar. Esta tag será excluída.
 - Os Boletos de Pagamento que tiverem a marcação com o valor = 'N' será refletido no campo: Tipo autorização recebimento valor divergente com o valor = 'Não aceita pagamento com valor divergente.'
 - Os Boletos de Pagamento que tiverem a marcação com o valor = 'S' e se foi informado o valor mínimo, será refletido no campo: Tipo autorização recebimento valor divergente com o valor = 'Entre o mínimo e o máximo'.
 - Os Boletos de Pagamento que tiverem a marcação com o valor = 'S' e se não foi informado o valor mínimo, será refletido no campo: Tipo autorização recebimento valor divergente com o valor = 'Qualquer valor'.
 - O campo de bloqueio para pagamento será atualizado com o valor = 'N', ou seja, permitido que todos os Boletos de Pagamento em aberto no DDA possam ser pagos. Os Boletos de Pagamento que existirem no DDA e que por ventura não possam ser pagos, o participante deverá encaminhar a atualização dos mesmos após a data de implantação da fase II.
 - Atualmente no DDA, a base contempla a informação do código de barras, porém este campo estava com a nomenclatura incorreta e será renomeado de NumLinhaDigtlvl para CodBarras.
 - O valor mínimo e máximo do Boleto de Pagamento já existente no produto DDA, se existirem o seu tipo será considerado como valor.
 - Tendo em vista que o sistema não controla feriado local, onde tratamento de feriado local continua sendo realizado pela Instituição Receptora, a fim de permitir a inclusão do tratamento de desconto pelo sistema para cálculo em uma consulta on-line ou a fim de validação do saldo remanescente para pagamento parcial. Os Boletos de Pagamento com o tipo de modelo de cálculo 01 já existente no produto DDA e que possuírem a isenção total de desconto ou com os três grupos contendo apenas um dos seguintes domínios: [Valor fixo até a data informada / Percentual até a data informada / Valor por antecipação dia corrido / Percentual por antecipação dia corrido] terão o tipo de modelo de cálculo atualizado para 04 – “CIP calcula títulos a vencer em resposta à consulta ou solicitação de pagamento parcial”, os demais permanecerão com o valor 01 – “Instituição Receptora calcula títulos a vencer e

MANUAL DE LEIAUTES DE ARQUIVOS DO DDA DA PLATAFORMA CENTRALIZADA DE RECEBÍVEIS - PCR

DENOMINAÇÃO: Manual de Leiautes de Arquivos do DDA da Plataforma Centralizada de Recebíveis - PCR	CÓDIGO: MAPX-OP16-2009	FOLHA: 175/373
ÁREA EMITENTE: Sistemas TI	VIGÊNCIA: 30/03/2022 a 30/04/2023	VERSÃO: 4.2.0



vencidos”.

- i. O tipo de modelo de cálculo 00 só foi permitido para os Boletos de Pagamento já inseridos no DDA, para Boletos de Pagamento emitidos até 16.03.2012. O tipo de modelo de cálculo 00 não contem as instruções necessárias para apurar os encargos após o vencimento ou conceder o desconto sistêmico, neste caso é de responsabilidade da Instituição Destinatária que após o vencimento envie obrigatoriamente os dados atualizados a fim de permitir o pagamento interbancário com as devidas consistências. Para estes Boletos de Pagamento o tipo de modelo de cálculo será atualizado para 03 – Participante destinatário calcula títulos vencidos e a vencer, pois algumas informações de desconto podem não ter sido incluídas no grupo corretamente e terem sido registradas indevidamente apenas no campo texto informativo do cliente cedente, impedindo que seja concedido o desconto e validado sistemicamente.
- 36- Não será mais possível incluir Boletos de Pagamento com o tipo de modelo de cálculo 00 e 04. Caso ocorram novas inclusões deste tipo serão rejeitadas.
 - 37- O código de barras com as 44 posições, na sua completude não pode ser duplicado para a Instituição Emissora. Sua reutilização será possível imediatamente após a baixa efetiva do Boleto de Pagamento.
 - 38- O Valor de abatimento, se informado pela Instituição Destinatária será considerada na dedução do valor total a cobrar antes e após o vencimento do Boleto de Pagamento.
 - 39- O valor de abatimento e o valor do desconto se informados, sua somatória não pode ser igual ou superior ao valor nominal do Boleto de Pagamento.
 - 40- Quando for informado que o Boleto de Pagamento permite pagamentos parciais, o campo que determina quantidade permitidas para pagamentos parciais será obrigatório. Inicialmente será parametrizado em 99 a quantidade máxima de pagamentos parciais que o Boleto de Pagamento pode assumir (esta parametrização pode mudar e caso ocorra, estará descrita no manual operacional da Plataforma Centralizada de Recebíveis) e o campo tipo de recebimento de valor divergente não poderá assumir o domínio que corresponde ao valor: ‘Não aceita pagamento com valor divergente’.
 - 41- Se a tag quantidade de parcelas permitidas para pagamento parcial for informada na inclusão, seu conteúdo será passível de alteração, somente se a nova quantidade não for inferior a quantidade total de pagamentos parciais já registrados. Caso seja necessária esta redução, será necessária uma instrução de baixa efetiva para o Boleto de Pagamento e outra nova inclusão pode ser realizada após o período acordado para reuso do código de barras.
 - 42- Caso o limite para pagamentos parciais já tenha sido atingido, a Instituição deve comandar uma instrução de alteração da data de vencimento, valor e ou da data limite, a fim de limpar histórico de pagamentos, situação em que a quantidade informada para pagamentos parciais fica totalmente disponível para nova utilização.
 - 43- A data de vencimento e limite para pagamento são obrigatórias para os tipos de modelo de cálculo 01, 02 e 03.
 - 44- O valor Zero na tag de quantidade de dias para protesto, representa protesto imediato. A

MANUAL DE LEIAUTES DE ARQUIVOS DO DDA DA PLATAFORMA CENTRALIZADA DE RECEBÍVEIS - PCR

DENOMINAÇÃO: Manual de Leiautes de Arquivos do DDA da Plataforma Centralizada de Recebíveis - PCR	CÓDIGO: MAPX-OP16-2009	FOLHA: 176/373
ÁREA EMITENTE: Sistemas TI	VIGÊNCIA: 30/03/2022 a 30/04/2023	VERSÃO: 4.2.0



- Instituição Destinatária não deve informar a tag de quantidade de dias para protesto no leiaute do cadastro do Boleto de Pagamento quando este não for passível de protesto.
- 45- Para o tipo de modelo de cálculo 01 a Instituição Receptora deve calcular o saldo para pagamento parcial mediante os valores de baixas efetivas parciais e operacionais já distribuídos(lembrando que a operacional só é válida enquanto não houve a confirmação da efetiva no prazo estabelecido), para os tipos de modelo de cálculo 02 e 03, as instruções de pagamento devem ser atualizadas, de modo que o valor nominal, mínimo, máximo e grupo de cálculo de desconto reflitam o saldo que o Beneficiário autoriza o pagamento.
 - 46- Os Boletos de Pagamento já existentes no DDA com barras duplicadas devem ser avaliados pelas Instituições Emissoras, devendo permanecer apenas um ativo até a data acordada para início da primeira consulta na base centralizada. Caso o participante não realize a baixa, o sistema fará a baixa dos dois Boletos de Pagamento automaticamente pelo motivo de barra em duplicidade.
 - 47- Se o Boleto de Pagamento estiver vencido, mesmo que informado o valor máximo, o sistema deve considerar o valor calculado caso este seja superior ao valor máximo e o desconto também prevalece sobre o valor mínimo
 - 48- A seguir as regras para preenchimento de um Boleto de Pagamento de cartão de crédito
 - a. Código da espécie do Boleto de Pagamento igual a 31
 - b. Tipo de modelo de cálculo = “01 – Instituição Receptora calcula Boletos de Pagamento a vencer e vencidos “
 - c. Indicador de pagamento parcial = “Sim”
 - d. Tipo de autorização para recebimento de valor divergente = “01 – Qualquer valor”
 - e. Valor mínimo é obrigatório e máximo opcional
 - f. Valor nominal do Boleto de Pagamento maior ou igual ao valor mínimo
 - g. Baixa por decurso de prazo após 7 dias da data de limite para pagamento
 - 49- A seguir as regras para preenchimento de um Boleto de Pagamento de proposta
 - a. Código da espécie do Boleto de Pagamento igual a 32
 - b. Tipo de modelo de cálculo = “01 – Instituição receptora calcula títulos a vencer e vencidos“
 - c. Isento de juros e multa
 - 50- As datas de vencimento e de limite para pagamento poderão ser alteradas pelo emissor
 - 51- Para quando o tipo de pagamento do Boleto de Pagamento for igual a carnê será obrigatório que o Participante preencha a quantidade total de parcelas e número de parcela que o Boleto de Pagamento representa. Estas informações serão informativas e não terão validações específicas ou de unicidade.
 - 52- Na resposta de sucesso serão gerados: o número de controle da CIP que representa um número de protocolo do processamento da requisição, um número de identificação do cliente do Boleto de Pagamento que será único para cada Instituição e um número de referência do cadastro do Boleto de Pagamento único para cada requisição de manutenção processada com sucesso no cadastro do Boleto de Pagamento.
 - 53- O número de identificação do Boleto de Pagamento e o número de referência do cadastro

MANUAL DE LEIAUTES DE ARQUIVOS DO DDA DA PLATAFORMA CENTRALIZADA DE RECEBÍVEIS - PCR

DENOMINAÇÃO: Manual de Leiautes de Arquivos do DDA da Plataforma Centralizada de Recebíveis - PCR	CÓDIGO: MAPX-OP16-2009	FOLHA: 177/373
ÁREA EMITENTE: Sistemas TI	VIGÊNCIA: 30/03/2022 a 30/04/2023	VERSÃO: 4.2.0



do Boleto de Pagamento devem ser armazenados pela Instituição pois serão obrigatórios para manutenções posteriores, como por exemplo, alterações, baixa operacional, baixa efetiva.

Nome da Mensagem: Requisição de inclusão de boleto de pagamento

Código da Mensagem: DDA0101 **Emissor:** Participante **Destinatário:** DDA
 Destinatário

Seq.	Tag	Nome do Campo	Mult.	OU
	<DDA0101>			
1	<CodMsg>	Código Mensagem	[1..1]	
2	<NumCtrlPart>	Número Controle Participante	[1..1]	
3	<ISPBPartDestinatarioPrincipal>	ISPB Participante Destinatário Principal	[1..1]	
4	<ISPBPartDestinatarioAdmtd>	ISPB Participante Destinatário Administrado	[1..1]	
5	<CodPartDestinatario>	Código Participante Destinatário	[0..1]	
6	<TpPessoaBenfcrioOr>	Tipo Pessoa Beneficiário Original	[1..1]	
7	<CNPJ_CPFBenfcrioOr>	CNPJ ou CPF Beneficiário Original	[1..1]	
8	<Nom_RzSocBenfcrioOr>	Nome ou Razão Social Beneficiário Original	[1..1]	
9	<NomFantsBenfcrioOr>	Nome Fantasia Beneficiário Original	[0..1]	
10	<LogradBenfcrioOr>	Logradouro Beneficiário Original	[0..1]	
11	<CidBenfcrioOr>	Cidade Beneficiário Original	[0..1]	
12	<UFBenfcrioOr>	UF Beneficiário Original	[0..1]	
13	<CEPBenfcrioOr>	CEP Beneficiário Original	[0..1]	
14	<TpPessoaBenfcrioFinl>	Tipo Pessoa Beneficiário Final	[0..1]	
15	<CNPJ_CPFBenfcrioFinl>	CNPJ ou CPF Beneficiário Final	[0..1]	
16	<Nom_RzSocBenfcrioFinl>	Nome ou Razão Social Beneficiário Final	[0..1]	
17	<NomFantsBenfcrioFinl>	Nome Fantasia Beneficiário Final	[0..1]	
18	<TpPessoaPagdr>	Tipo Pessoa Pagador	[1..1]	
19	<CNPJ_CPFPagdr>	CNPJ ou CPF Pagador	[1..1]	
20	<Nom_RzSocPagdr>	Nome ou Razão Social Pagador	[1..1]	
21	<NomFantsPagdr>	Nome Fantasia Pagador	[0..1]	
22	<LogradPagdr>	Logradouro Pagador	[0..1]	
23	<CidPagdr>	Cidade Pagador	[0..1]	
24	<UFPagdr>	UF Pagador	[0..1]	
25	<CEPPagdr>	CEP Pagador	[0..1]	

MANUAL DE LEIAUTES DE ARQUIVOS DO DDA DA PLATAFORMA CENTRALIZADA DE RECEBÍVEIS - PCR



DENOMINAÇÃO: Manual de Leiautes de Arquivos do DDA da Plataforma Centralizada de Recebíveis - PCR	CÓDIGO: MAPX-OP16-2009	FOLHA: 178/373
ÁREA EMITENTE: Sistemas TI	VIGÊNCIA: 30/03/2022 a 30/04/2023	VERSÃO: 4.2.0

26	<TpIdenticSacdrAvalst>	Tipo Identificação Sacador Avalista	[1..1]
27	<IdenticSacdrAvalst>	Identificação Sacador Avalista	[0..1]
28	<Nom_RzSocSacdrAvalst>	Nome ou Razão Social Sacador Avalista	[0..1]
29	<CodCartTit>	Código Carteira Título	[1..1]
30	<CodMoedaCNAB>	Código Moeda CNAB	[1..1]
31	<IdentdNossoNum>	Identificador Nosso Número	[1..1]
32	<NumCodBarras>	Número Código Barras	[1..1]
33	<NumLinhaDigtlv>	Número Linha Digitável	[1..1]
34	<DtVencTit>	Data Vencimento Título	[0..1]
35	<VlrTit>	Valor Título	[1..1]
36	<NumDocTit>	Número Documento Título	[0..1]
37	<CodEspTit>	Código Espécie Título	[1..1]
38	<DtEmsTit>	Data Emissão Título	[1..1]
39	<QtdDiaPrott>	Quantidade Dias Protesto	[0..1]
40	<DtLimPgtoTit>	Data Limite Pagamento Título	[0..1]
41	<TpPgtoTit>	Tipo Pagamento Título	[1..1]
42	<NumParcl>	Número Parcela	[0..1]
43	<QtdTotParcl>	Quantidade Total Parcela	[0..1]
44	<IndrTitNegcd>	Indicador Título Negociado	[1..1]
45	<IndrBloqPgto>	Indicador Bloqueio Pagamento	[1..1]
46	<IndrPgtoParcl>	Indicador Pagamento Parcial	[1..1]
47	<QtdPgtoParcl>	Quantidade Pagamento Parcial	[0..1]
48	<VlrAbattTit>	Valor Abatimento Título	[1..1]
49	<Grupo_DDA0101_JurosTit>	Grupo Juros Título	[0..1]
50	<DtJurosTit>	Data Juros Título	[0..1]
51	<CodJurosTit>	Código Juros Título	[1..1]
52	<Vlr_PercJurosTit>	Valor ou Percentual Juros Título	[1..1]
53	</Grupo_DDA0101_JurosTit>	Fim Grupo Juros Título	[0..1]
54	<Grupo_DDA0101_MultaTit>	Grupo Multa Título	[0..1]
55	<DtMultaTit>	Data Multa Título	[0..1]
56	<CodMultaTit>	Código Multa Título	[1..1]
57	<Vlr_PercMultaTit>	Valor ou Percentual Multa Título	[1..1]
58	</Grupo_DDA0101_MultaTit>	Fim Grupo Multa Título	[0..1]

MANUAL DE LEIAUTES DE ARQUIVOS DO DDA DA PLATAFORMA CENTRALIZADA DE RECEBÍVEIS - PCR

DENOMINAÇÃO: Manual de Leiautes de Arquivos do DDA da Plataforma Centralizada de Recebíveis - PCR	CÓDIGO: MAPX-OP16-2009	FOLHA: 179/373
ÁREA EMITENTE: Sistemas TI	VIGÊNCIA: 30/03/2022 a 30/04/2023	VERSÃO: 4.2.0



59	<Grupo_DDA0101_DesctTit>	Grupo Desconto Título	[0..3]
60	<DtDesctTit>	Data Desconto Título	[0..1]
61	<CodDesctTit>	Código Desconto Título	[1..1]
62	<Vlr_PercDesctTit>	Valor ou Percentual Desconto Título	[1..1]
63	</Grupo_DDA0101_DesctTit>	Fim Grupo Desconto Título	[0..3]
64	<Grupo_DDA0101_NotaFis>	Grupo Nota Fiscal	[0..30]
65	<NumNotaFis>	Número Nota Fiscal	[1..1]
66	<DtEmsNotaFis>	Data Emissão Nota Fiscal	[1..1]
67	<VlrNotaFis>	Valor Nota Fiscal	[1..1]
68	</Grupo_DDA0101_NotaFis>	Fim Grupo Nota Fiscal	[0..30]
69	<TpVlr_PercMinTit>	Tipo Valor ou Percentual Mínimo Título	[0..1]
70	<Vlr_PercMinTit>	Valor ou Percentual Mínimo Título	[0..1]
71	<TpVlr_PercMaxTit>	Tipo Valor ou Percentual Máximo Título	[0..1]
72	<Vlr_PercMaxTit>	Valor ou Percentual Máximo Título	[0..1]
73	<TpModlCalc>	Tipo Modelo Cálculo	[1..1]
74	<TpAutcRechtVlrDivgte>	Tipo Autorização Recebimento Valor Divergente	[1..1]
75	<Grupo_DDA0101_Calc>	Grupo Cálculo	[0..n]
76	<VlrCalcdJuros>	Valor Calculado Juros	[1..1]
77	<VlrCalcdMulta>	Valor Calculado Multa	[1..1]
78	<VlrCalcdDesct>	Valor Calculado Desconto	[1..1]
79	<VlrTotCobrar>	Valor Total Cobrar	[1..1]
80	<DtValiddCalc>	Data Validade Cálculo	[1..1]
81	</Grupo_DDA0101_Calc>	Fim Grupo Cálculo	[0..n]
82	<TxtInfBenfcrio>	Texto Informação Beneficiário	[0..100]
83	<DtMovto>	Data Movimento	[1..1]
	</DDA0101>		

Mensagem DDA0101R1 – Resposta ao Requiritante de inclusão de boletos de pagamento

Descrição: DDA retorna resultado de processamento.

Nome da Mensagem: Resposta ao Requiritante de inclusão de boletos de pagamento

MANUAL DE LEIAUTES DE ARQUIVOS DO DDA DA PLATAFORMA CENTRALIZADA DE RECEBÍVEIS - PCR

DENOMINAÇÃO: Manual de Leiautes de Arquivos do DDA da Plataforma Centralizada de Recebíveis - PCR	CÓDIGO: MAPX-OP16-2009	FOLHA: 180/373
ÁREA EMITENTE: Sistemas TI	VIGÊNCIA: 30/03/2022 a 30/04/2023	VERSÃO: 4.2.0



Seq.	Tag	Nome do Campo	Mult.	OU
	<DDA0101R1>			
1	<CodMsg>	Código Mensagem	[1..1]	
2	<NumCtrlPart>	Número Controle Participante	[1..1]	
3	<ISPBPartDestinatarioPrincipal>	ISPB Participante Destinatário Principal	[1..1]	
4	<ISPBPartDestinatarioAdmtd>	ISPB Participante Destinatário Administrado	[1..1]	
5	<NumIdentcTit>	Número Identificação Título	[1..1]	
6	<NumRefAtlCadTit>	Número Referência Atual Cadastro Título	[1..1]	
7	<NumSeqAtlzCadTit>	Número Sequência Atualização Cadastro Título	[1..1]	
8	<NumCtrlDDA>	Número Controle DDA	[1..1]	
9	<NumCodBarras>	Número Código Barras	[1..1]	
10	<DtHrDDA>	Data Hora DDA	[1..1]	
11	<DtMovto>	Data Movimento	[1..1]	
	</DDA0101R1>			

7.7 Mensagem DDA0101R2 – Aviso a Terceiros sobre inclusão de boleto de pagamento

Descrição: Destinado ao DDA avisar inclusão de boletos de pagamento para os Participantes Recebedores que detêm os clientes pagadores com cadastro ativo.

Observação:

- 1- Se a recepção da inclusão do Boleto de Pagamento, pertencer a um Cliente Pagador que possui um cadastro prévio ativo como um pagador ou como um agregado, optantes do DDA, e a inclusão do Boleto de Pagamento tenha sido recepcionada pelo sistema no leiaute de mensagem (DDA0101) a informação será enviada pelo leiaute correspondente via mensagem (DDA0101R2).

Nome da Mensagem:	Aviso a Terceiros sobre inclusão de boletos de pagamento				
Código da Mensagem:	DDA0101R2	Emissor:	DDA	Destinatário:	Participante Recebedor
Seq.	Tag	Nome do Campo	Mult.	OU	
	<DDA0101R2>				
1	<CodMsg>	Código Mensagem	[1..1]		

MANUAL DE LEIAUTES DE ARQUIVOS DO DDA DA PLATAFORMA CENTRALIZADA DE RECEBÍVEIS - PCR

DENOMINAÇÃO: Manual de Leiautes de Arquivos do DDA da Plataforma Centralizada de Recebíveis - PCR	CÓDIGO: MAPX-OP16-2009	FOLHA: 181/373
ÁREA EMITENTE: Sistemas TI	VIGÊNCIA: 30/03/2022 a 30/04/2023	VERSÃO: 4.2.0



2	<ISPBPartPrincipal>	ISPB Participante Principal	[1..1]
3	<ISPBPartAdmtd>	ISPB Participante Administrado	[1..1]
4	<NumCtrlDDA>	Número Controle DDA	[1..1]
5	<NumIdentcTit>	Número Identificação Título	[1..1]
6	<NumRefAtlCadTit>	Número Referência Atual Cadastro Título	[0..1]
7	<NumSeqAtlzCadTit>	Número Sequência Atualização Cadastro Título	[1..1]
8	<ISPBPartDestinatario>	ISPB Participante Destinatário	[1..1]
9	<CodPartDestinatario>	Código Participante Destinatário	[0..1]
10	<TpPessoaBenfcrioOr>	Tipo Pessoa Beneficiário Original	[1..1]
11	<CNPJ_CPFBenfcrioOr>	CNPJ ou CPF Beneficiário Original	[1..1]
12	<Nom_RzSocBenfcrioOr>	Nome ou Razão Social Beneficiário Original	[1..1]
13	<NomFantsBenfcrioOr>	Nome Fantasia Beneficiário Original	[0..1]
14	<LogradBenfcrioOr>	Logradouro Beneficiário Original	[0..1]
15	<CidBenfcrioOr>	Cidade Beneficiário Original	[0..1]
16	<UFBenfcrioOr>	UF Beneficiário Original	[0..1]
17	<CEPBenfcrioOr>	CEP Beneficiário Original	[0..1]
18	<TpPessoaBenfcrioFinl>	Tipo Pessoa Beneficiário Final	[0..1]
19	<CNPJ_CPFBenfcrioFinl>	CNPJ ou CPF Beneficiário Final	[0..1]
20	<Nom_RzSocBenfcrioFinl>	Nome ou Razão Social Beneficiário Final	[0..1]
21	<NomFantsBenfcrioFinl>	Nome Fantasia Beneficiário Final	[0..1]
22	<TpPessoaPagdr>	Tipo Pessoa Pagador	[1..1]
23	<CNPJ_CPFPagdr>	CNPJ ou CPF Pagador	[1..1]
24	<Nom_RzSocPagdr>	Nome ou Razão Social Pagador	[1..1]
25	<NomFantsPagdr>	Nome Fantasia Pagador	[0..1]
26	<LogradPagdr>	Logradouro Pagador	[0..1]
27	<CidPagdr>	Cidade Pagador	[0..1]
28	<UFPagdr>	UF Pagador	[0..1]
29	<CEPPagdr>	CEP Pagador	[0..1]
30	<TpIdentcSacdrAvalst>	Tipo Identificação Sacador Avalista	[1..1]
31	<IdentcSacdrAvalst>	Identificação Sacador Avalista	[0..1]
32	<Nom_RzSocSacdrAvalst>	Nome ou Razão Social Sacador Avalista	[0..1]
33	<CodCartTit>	Código Carteira Título	[1..1]

MANUAL DE LEIAUTES DE ARQUIVOS DO DDA DA PLATAFORMA CENTRALIZADA DE RECEBÍVEIS - PCR

DENOMINAÇÃO: Manual de Leiautes de Arquivos do DDA da Plataforma Centralizada de Recebíveis - PCR	CÓDIGO: MAPX-OP16-2009	FOLHA: 182/373
ÁREA EMITENTE: Sistemas TI	VIGÊNCIA: 30/03/2022 a 30/04/2023	VERSÃO: 4.2.0



34	<CodMoedaCNAB>	Código Moeda CNAB	[1..1]
35	<IdentdNossoNum>	Identificador Nosso Número	[1..1]
36	<NumCodBarras>	Número Código Barras	[1..1]
37	<NumLinhaDigtlv>	Número Linha Digitável	[0..1]
38	<DtVencTit>	Data Vencimento Título	[0..1]
39	<VlrTit>	Valor Título	[1..1]
40	<NumDocTit>	Número Documento Título	[0..1]
41	<CodEspTit>	Código Espécie Título	[1..1]
42	<DtEmsTit>	Data Emissão Título	[1..1]
43	<QtdDiaPrott>	Quantidade Dias Protesto	[0..1]
44	<DtLimPgtoTit>	Data Limite Pagamento Título	[0..1]
45	<TpPgtoTit>	Tipo Pagamento Título	[1..1]
46	<NumParcl>	Número Parcela	[0..1]
47	<QtdTotParcl>	Quantidade Total Parcela	[0..1]
48	<IndrTitNegcd>	Indicador Título Negociado	[1..1]
49	<IndrBloqPgto>	Indicador Bloqueio Pagamento	[1..1]
50	<IndrPgtoParcl>	Indicador Pagamento Parcial	[1..1]
51	<QtdPgtoParcl>	Quantidade Pagamento Parcial	[0..1]
52	<VlrAbattTit>	Valor Abatimento Título	[1..1]
53	<Grupo_DDA0101R2_JurosTit>	Grupo Juros Título	[0..1]
54	<DtJurosTit>	Data Juros Título	[0..1]
55	<CodJurosTit>	Código Juros Título	[1..1]
56	<Vlr_PercJurosTit>	Valor ou Percentual Juros Título	[1..1]
57	</Grupo_DDA0101R2_JurosTit>	Fim Grupo Juros Título	[0..1]
58	<Grupo_DDA0101R2_MultaTit>	Grupo Multa Título	[0..1]
59	<DtMultaTit>	Data Multa Título	[0..1]
60	<CodMultaTit>	Código Multa Título	[1..1]
61	<Vlr_PercMultaTit>	Valor ou Percentual Multa Título	[1..1]
62	</Grupo_DDA0101R2_MultaTit>	Fim Grupo Multa Título	[0..1]
63	<Grupo_DDA0101R2_DesctTit>	Grupo Desconto Título	[0..3]
64	<DtDesctTit>	Data Desconto Título	[0..1]
65	<CodDesctTit>	Código Desconto Título	[1..1]
66	<Vlr_PercDesctTit>	Valor ou Percentual Desconto Título	[1..1]

MANUAL DE LEIAUTES DE ARQUIVOS DO DDA DA PLATAFORMA CENTRALIZADA DE RECEBÍVEIS - PCR

DENOMINAÇÃO: Manual de Leiautes de Arquivos do DDA da Plataforma Centralizada de Recebíveis - PCR	CÓDIGO: MAPX-OP16-2009	FOLHA: 183/373
ÁREA EMITENTE: Sistemas TI	VIGÊNCIA: 30/03/2022 a 30/04/2023	VERSÃO: 4.2.0



67	</Grupo_DDA0101R2_DesctTit>	Fim Grupo Desconto Título	[0..3]
68	<Grupo_DDA0101R2_NotaFis>	Grupo Nota Fiscal	[0..30]
69	<NumNotaFis>	Número Nota Fiscal	[1..1]
70	<DtEmsNotaFis>	Data Emissão Nota Fiscal	[1..1]
71	<VlrNotaFis>	Valor Nota Fiscal	[1..1]
72	</Grupo_DDA0101R2_NotaFis>	Fim Grupo Nota Fiscal	[0..30]
73	<TpVlr_PercMinTit>	Tipo Valor ou Percentual Mínimo Título	[0..1]
74	<Vlr_PercMinTit>	Valor ou Percentual Mínimo Título	[0..1]
75	<TpVlr_PercMaxTit>	Tipo Valor ou Percentual Máximo Título	[0..1]
76	<Vlr_PercMaxTit>	Valor ou Percentual Máximo Título	[0..1]
77	<TpModlCalc>	Tipo Modelo Cálculo	[1..1]
78	<TpAutcRecbtVlrDivgte>	Tipo Autorização Recebimento Valor Divergente	[1..1]
79	<Grupo_DDA0101R2_Calc>	Grupo Cálculo	[0..n]
80	<VlrCalcdJuros>	Valor Calculado Juros	[1..1]
81	<VlrCalcdMulta>	Valor Calculado Multa	[1..1]
82	<VlrCalcdDesct>	Valor Calculado Desconto	[1..1]
83	<VlrTotCobrar>	Valor Total Cobrar	[1..1]
84	<DtValiddCalc>	Data Validade Cálculo	[1..1]
85	</Grupo_DDA0101R2_Calc>	Fim Grupo Cálculo	[0..n]
86	<TxtInfBenfcrio>	Texto Informação Beneficiário	[0..100]
87	<VlrSldTotAtlPgtoTit>	Valor Saldo Total Atual Pagamento Título	[0..1]
88	<SitTitPgto>	Situação Título Pagamento	[1..1]
89	<DtHrSit>	Data Hora Situação	[1..1]
90	<DtHrDDA>	Data Hora DDA	[1..1]
91	<DtMovto>	Data Movimento	[1..1]
	</DDA0101R2>		

7.8 Mensagem DDA0102 – Participante requisita alteração de boleto de pagamento

Descrição: Destinado ao Participante Destinatário requisitar alteração de boleto de pagamento.

MANUAL DE LEIAUTES DE ARQUIVOS DO DDA DA PLATAFORMA CENTRALIZADA DE RECEBÍVEIS - PCR

DENOMINAÇÃO: Manual de Leiautes de Arquivos do DDA da Plataforma Centralizada de Recebíveis - PCR	CÓDIGO: MAPX-OP16-2009	FOLHA: 184/373
ÁREA EMITENTE: Sistemas TI	VIGÊNCIA: 30/03/2022 a 30/04/2023	VERSÃO: 4.2.0



Observação:

- 1- Essa mensagem deve ser usada para alterações de Boletos de Pagamento em alguma situação em que seja necessária uma manutenção da base on-line.
- 2- Se utilizado este leiaute, a distribuição para as Instituições Receptoras será através do código de mensagem DDA0102R2, logo após a geração da mensagem DDA0102R1.
- 3- O Beneficiário Final é obrigatório quando existir. Sua aplicabilidade pode ser ilustrada pelos seguintes cenários: Boletos de Pagamento cedidos, emissão por um Banco Correspondente (neste cenário especificamente, os dados do Beneficiário Final correspondem a Instituição que contratou o Banco Correspondente para a emissão). O Beneficiário Final não substitui o Beneficiário Original.
- 4- Não será possível alterar os seguintes dados nem mesmo pela outra funcionalidade que altera os dados para pagamento e/ou recibo:
 - a. Código da Instituição Destinatária, tipo de pessoa do Beneficiário Original, CPF ou CNPJ do Beneficiário Original, nome ou razão social do Beneficiário Original, tipo de pessoa do Cliente Pagador, CPF ou CNPJ do Cliente Pagador, código da moeda, identificação do nosso número, código de barras, número da linha digitável, data de emissão, indicador de pagamento parcial, número de identificação do Boleto de Pagamento, número de referência do cadastro
- 5- CPF ou CNPJ dos Clientes Beneficiários Final será validado no momento da alteração. Caso ele não possua um cadastro prévio na base centralizada ou esteja com a situação inapto ou excluído na Instituição Emissora do Boleto de Pagamento, a alteração será rejeitada.
- 6- Caso o Boleto de Pagamento tenha o vencimento na própria data de inclusão ou vencido é recomendável que a informação seja enviada on-line para a Instituição Destinatária e esta, por sua vez, a base centralizada através da funcionalidade DDA0102 que é on-line, permitindo assim o pagamento com validação na base centralizada o mais breve possível, mas a decisão de escolha do canal é da Instituição Destinatária.
- 7- Na resposta de sucesso serão gerados: o número de controle da CIP que representa um número de protocolo do processamento da requisição, um número de identificação do cliente que será único para cada Instituição e um número de referência do cadastro do Boleto de Pagamento único para cada requisição de manutenção processada com sucesso no cadastro do Boleto de Pagamento.
- 8- O número de identificação do Boleto de Pagamento e o número de referência do cadastro do Boleto de Pagamento devem ser armazenados pela Instituição pois serão obrigatórios para manutenções posteriores, como por exemplo, alterações, baixa operacional, baixa efetiva.
- 9- Quando houver desconto, os três valores deverão ser expressos na base indicada no Código Desconto do Boleto de Pagamento. Ao se optar por valor, os três descontos deverão ser expressos em valores. Ao se optar por percentual, os três descontos deverão ser preenchidos em percentuais.
- 10- Para os domínios de desconto que se aplicam até uma data informada.
 - a. O campo Data do Desconto deve ser informado quando for menor que a data de

MANUAL DE LEIAUTES DE ARQUIVOS DO DDA DA PLATAFORMA CENTRALIZADA DE RECEBÍVEIS - PCR

DENOMINAÇÃO: Manual de Leiautes de Arquivos do DDA da Plataforma Centralizada de Recebíveis - PCR	CÓDIGO: MAPX-OP16-2009	FOLHA: 185/373
ÁREA EMITENTE: Sistemas TI	VIGÊNCIA: 30/03/2022 a 30/04/2023	VERSÃO: 4.2.0



- vencimento do título.
- b. Para que seja possível aplicação de desconto no dia do vencimento, não deverá ser informada a data de desconto.
 - c. No grupo de desconto será permitida apenas uma ocorrência sem data informada.
- 11- A data de vencimento deve ter no máximo 3650 dias corridos acima da data de referência atual.
- 12- Todos os campos que representam valor devem respeitar a quantidade máxima de dígitos inteiros e a quantidade de casas decimais determinadas, caso exceda a alteração será rejeitada.
- 13- É possível alterar os Boletos de Pagamento vencidos, desde que os valores calculados não excedam a quantidade máxima de dígitos inteiros determinada, se exceder a alteração será rejeitada.
- 14- Não será mais possível alterar Boletos de Pagamento para o tipo de modelo de cálculo 04. Caso ocorram novas alterações deste tipo serão rejeitadas.
- 15- Para o tipo de modelo de cálculo 04, o sistema rejeitará Boletos de Pagamento com valores calculados (juros, multa e total a cobrar) que exceda o limite de dígitos inteiros definido, inclusive considerando o pior cenário, ou seja, caso o Boleto de Pagamento seja pago apenas em D+0 da data de limite para pagamento será feita uma projeção futura com as instruções atuais do Boleto de Pagamento e se este valor calculado exceder o limite de dígitos inteiros estabelecido também será rejeitado.
- 16- Boletos de Pagamento com data de limite para pagamento já atingidas serão alterados somente em até 7 dias passados da data de referência atual.
- 17- Será possível alterar Boletos de Pagamento com os seguintes tipos de modelos de cálculo:
- a. 01 – Instituição Receptora calcula Boletos de Pagamento a vencer e vencidos.
 - i. Moeda = Real
 - b. 02 – Instituição Destinatária calcula Boletos de Pagamento vencidos e receptora calcula Boletos de Pagamento a vencer.
 - i. Moeda = Real
 - ii. Para os Boletos de Pagamento vencidos será obrigatório o grupo de cálculo e também deve permitir em até os 5 últimos dias úteis anteriores.
 - c. 03 – Instituição Destinatária calcula Boletos de Pagamento a vencer e vencidos
 - i. Para os Boletos de Pagamento a vencer e vencidos será obrigatório o grupo de cálculo.
 - d. 04 – CIP/Instituição Receptora calcula Boletos de Pagamento a vencer em resposta à consulta ou solicitação de pagamento parcial.
 - i. Moeda = Real
 - ii. Juros = Percentual ou valor por dia corrido ou isento
 - iii. Tipo de Desconto Permitido: Valor fixo até a data informada / Percentual até a data informada / Valor por antecipação dia corrido / Percentual por antecipação dia corrido e isento
- 18- Para Boletos de Pagamento a vencer em que a regra do desconto e/ou os valores são

DENOMINAÇÃO: Manual de Leiautes de Arquivos do DDA da Plataforma Centralizada de Recebíveis - PCR	CÓDIGO: MAPX-OP16-2009	FOLHA: 186/373
ÁREA EMITENTE: Sistemas TI	VIGÊNCIA: 30/03/2022 a 30/04/2023	VERSÃO: 4.2.0



modificados diariamente, como por exemplo, Boletos de Pagamento que variam conforme algum indexador da Instituição, o Participante deve encaminhar Boleto de Pagamento com o tipo de modelo de cálculo igual a “03” – Cálculo complexo antes e pós vencimento.

- 19- No tipo de modelo de cálculo 04, a CIP calculará apenas em resposta a uma consulta para pagamento, ou alteração de um Boleto de Pagamento vencido, será informado valor calculado e o saldo para pagamento parcial ou pagamento integral com a devida dedução de descontos, abatimentos e acréscimos de juros e encargos e valores já pagos. Este tipo de modelo de cálculo não permite que haja nenhuma ocorrência de desconto ou de encargos com o código corresponde ao dia útil.
- 20- Deve ser concedido o desconto somente antes da data de vencimento, a data do desconto deve ser sempre menor que a data de vencimento
- 21- O grupo de cálculo é obrigatório se o Boleto de Pagamento está vencido para os Boletos de Pagamento cujo o modelo de cálculo é diferente de padronizado.
 - a. Para que os Participantes Recebedores possam controlar feriados locais, será possível que a Instituição Destinatária informe mais de um grupo de cálculo para os tipos de modelos de cálculo: “02 –Cálculo complexo pós vencimento”. Neste grupo o Participante deve obrigatoriamente informar os encargos e valor total atualizado para o dia útil vigente e no máximo 5 dias úteis (não será considerado dia útil: finais de semana e feriado nacional), desde que o Boleto de Pagamento esteja vencido para estas datas anteriores.
- 22- O grupo de cálculo é obrigatório para Boletos de Pagamento a vencer, apenas para os Boletos de Pagamento que têm a característica de valor calculado diariamente por algum indexador ou variação de moeda diária, neste caso um tipo específico deve ser utilizado.
 - a. No tipo de modelo de cálculo “03 – Cálculo complexo antes e pós vencimento”, deve obrigatoriamente ter uma validade de cálculo, diante disto mesmo para Boletos de Pagamento a vencer o grupo de cálculo será obrigatório, e a data de validade de cálculo sempre será igual à data de validade de cálculo, ou seja, após a virada de data de cálculo, a data de validade de cálculo corresponderá a D+1 útil. Caso ele não envie o grupo de cálculo na alteração do Boleto de Pagamento, esta será rejeitada.
- 23- O tipo de autorização para recebimento de valor divergente será incluído a fim de instruir a Instituição Recebedora a acatar um pagamento em acordo com o esperado pelo Cliente Beneficiário, ou seja, este campo deve representar se o Cliente Beneficiário/Instituição para o Boleto de Pagamento em questão pode acatar um pagamento de qualquer valor independentemente do valor nominal, ou calculado com acréscimo dos encargos e dedução do desconto e batimento ou se aceita um valor entre o mínimo e o máximo ou até mesmo se para o Boleto de Pagamento em questão o Cliente Beneficiário/Instituição não autoriza nenhum pagamento diferente do calculado para a data em questão. Esta tag pode ser utilizada pelo cliente ou pela modalidade e tipo de carteira interna da Instituição.
 - a. Quando houver o preenchimento desta tag indicando que a Instituição Recebedora pode acatar qualquer valor, os campos de valor mínimo e valor máximo, se preenchidos, são meramente informativos para caráter de apresentação e não

DENOMINAÇÃO: Manual de Leiautes de Arquivos do DDA da Plataforma Centralizada de Recebíveis - PCR	CÓDIGO: MAPX-OP16-2009	FOLHA: 187/373
ÁREA EMITENTE: Sistemas TI	VIGÊNCIA: 30/03/2022 a 30/04/2023	VERSÃO: 4.2.0



devem ser considerados para validação de valor de pagamento, ou seja, a Instituição Receptora poderá receber qualquer valor.

- 24- É importante que as informações de desconto, abatimento, de juros, multa, valor nominal, máximo, mínimo, nominal, data de vencimento e limite sejam atualizadas quando necessário, pois tais informações são necessárias para validar o valor do Boleto de Pagamento vigente para a data do pagamento. É necessário ressaltar que o VR do Boleto de Pagamento equivale ao valor total para pagamento considerando a dedução de desconto e abatimento e acréscimos de encargos.
- 25- O campo bloqueio para pagamento é de uso restrito da Instituição Destinatária, para indicar que houve o envio para protesto e estão aguardando a confirmação do cartório para serem baixados e para impedir o pagamento dos Boletos de Pagamento em aberto dos Beneficiários que foram identificados com fraude comprovada até que seja possível baixar efetivamente todos os Boletos de Pagamento.
- 26- Para evitar que os Participantes encaminhem toda a manutenção dos Boletos de Pagamento já existentes no DDA, os Boletos de Pagamento em aberto no produto DDA terão os novos campos atualizados da seguinte forma:
 - a. O campo que representava se o cliente autorizava ou não um pagamento com um valor diferente do calculado, era a tag indicador autorização valor a cobrar. Esta tag será excluída.
 - b. Os Boletos de Pagamento que tiverem a marcação com o valor = “N” será refletido no campo: tipo autorização recebimento valor divergente com o valor = “Não aceita pagamento com valor divergente”.
 - c. Os Boletos e Pagamento que tiverem a marcação com o valor = “S” e se foi informado o valor mínimo, será refletido no campo: tipo autorização recebimento valor divergente com o valor = “Entre o mínimo e o máximo”.
 - d. Os Boletos de Pagamento que tiverem a marcação com o valor = “S” e se não foi informado o valor mínimo, será refletido no campo: tipo autorização recebimento valor divergente com o valor = “Qualquer valor”.
 - e. O campo de bloqueio para pagamento será atualizado com o valor = “N”, ou seja, permitindo que todos os Boletos de Pagamento em aberto no DDA possam ser pagos. Os Boletos de Pagamento que existirem no DDA e que por ventura não possam ser pagos, o Participante deverá encaminhar a atualização dos mesmos após a data de implantação da fase II.
 - f. Atualmente no DDA, a base contempla a informação do código de barras, porém este campo estava com a nomenclatura incorreta e será renomeado de número da linha digitável para código de barras.
 - g. O valor mínimo e máximo do Boleto de Pagamento já existente no produto DDA, se existirem o seu tipo será considerado como valor.
 - h. Tendo em vista que o sistema não controla feriado local, onde tratamento de feriado local continua sendo realizado pela Instituição Receptora, a fim de permitir a inclusão do tratamento de desconto pelo sistema para cálculo em uma consulta on-

MANUAL DE LEIAUTES DE ARQUIVOS DO DDA DA PLATAFORMA CENTRALIZADA DE RECEBÍVEIS - PCR

DENOMINAÇÃO: Manual de Leiautes de Arquivos do DDA da Plataforma Centralizada de Recebíveis - PCR	CÓDIGO: MAPX-OP16-2009	FOLHA: 188/373
ÁREA EMITENTE: Sistemas TI	VIGÊNCIA: 30/03/2022 a 30/04/2023	VERSÃO: 4.2.0



line, ou a fim de validação do saldo remanescente para pagamento parcial. Os Boletos de Pagamento com o tipo de modelo de cálculo 01 já existente no produto DDA e que possuem a isenção total de desconto ou com os três grupos contendo apenas um dos seguintes domínios: valor fixo até a data informada / percentual até a data informada / valor por antecipação dia corrido / percentual por antecipação dia corrido, terão o tipo de modelo de cálculo atualizado para “04 – CIP/Instituição Receptora calcula saldo para pagamento parcial e Boletos de Pagamento a vencer e vencidos em resposta a uma solicitação de consulta”, os demais permanecerão com o valor “01 – Instituição Receptora calcula títulos a vencer e vencidos”.

- i. O tipo de modelo de cálculo 00 só foi permitido para os Boletos de Pagamento já inseridos no DDA, para boletos emitidos até 16.03.2012. O tipo de modelo de cálculo 00 não contém as instruções necessárias para apurar os encargos após o vencimento ou conceder o desconto sistêmico, neste caso é de responsabilidade da Instituição Destinatária que após o vencimento envie obrigatoriamente os dados atualizados a fim de permitir o pagamento interbancário com as devidas consistências. Para estes Boletos de Pagamento o tipo de modelo de cálculo será atualizado para “03 – Instituição Destinatária calcula títulos vencidos e a vencer”, pois algumas informações de desconto podem não ter sido incluídas no grupo corretamente e terem sido registradas indevidamente apenas no campo texto informativo do cliente, impedindo que seja concedido o desconto e validado sistemicamente.
- 27- Não será possível alterar o tipo de modelo de cálculo com o domínio 00. Este domínio será excluído.
- 28- O Valor de abatimento, se informado pela Instituição Destinatária, será considerado na dedução do valor total a cobrar antes e após o vencimento do Boleto de Pagamento.
- 29- O valor de abatimento e o valor do desconto, se informados, sua somatória não pode ser igual ou superior ao valor nominal do Boleto de Pagamento.
- 30- A seguir as regras para preenchimento de um Boleto de Pagamento de cartão de crédito
- a. Código da espécie do Boleto de Pagamento igual a 31
 - b. Tipo de modelo de cálculo = “01 – Instituição Receptora calcula Boletos de Pagamento a vencer e vencidos “
 - c. Indicador de pagamento parcial = “Sim”
 - d. Tipo de autorização para recebimento de valor divergente = “01 – Qualquer valor”
 - e. Valor mínimo é obrigatório e valor máximo opcional
 - f. Valor nominal do Boleto de Pagamento maior ou igual ao valor mínimo
 - g. Baixa por decurso de prazo após 7 dias da data de limite para pagamento
- 31- A seguir as regras para preenchimento de um Boleto de Pagamento de proposta
- a. Código da espécie do Boleto de Pagamento igual a 32
 - b. Tipo de modelo de cálculo = “01 – Instituição receptora calcula títulos a vencer e vencidos“
 - c. Isento de juros e multa
- 32- Caso o limite para pagamentos parciais já tenha sido atingido, a Instituição deve comandar

MANUAL DE LEIAUTES DE ARQUIVOS DO DDA DA PLATAFORMA CENTRALIZADA DE RECEBÍVEIS - PCR

DENOMINAÇÃO: Manual de Leiautes de Arquivos do DDA da Plataforma Centralizada de Recebíveis - PCR	CÓDIGO: MAPX-OP16-2009	FOLHA: 189/373
ÁREA EMITENTE: Sistemas TI	VIGÊNCIA: 30/03/2022 a 30/04/2023	VERSÃO: 4.2.0



uma instrução de alteração da data de vencimento, valor e ou da data limite, a fim de limpar histórico de pagamentos, situação em que a quantidade informada para pagamentos parciais fica totalmente disponível para nova utilização.

- 33- Quando for informado que o Boleto de Pagamento permite pagamentos parciais, o campo que determina quantidade permitida para pagamentos parciais será obrigatório. Inicialmente será parametrizado em 99 a quantidade máxima de pagamentos parciais que o Boleto de Pagamento pode assumir (esta configuração poderá ser alterada no futuro e a mesma estará referenciada não manual operacional da Plataforma Centralizada de Recebíveis) e o campo tipo de recebimento de valor divergente não poderá assumir o domínio que corresponde ao valor: “Não aceita pagamento com valor divergente”.
- 34- Se a tag quantidade de parcelas permitidas para pagamento parcial for informada na inclusão, seu conteúdo será passível de alteração, somente se a nova quantidade não for inferior a quantidade total de pagamentos parciais já registrados. Caso seja necessária esta redução, será necessária uma instrução de baixa efetiva para o Boleto de Pagamento e outra nova inclusão pode ser realizada após o período acordado para reuso do código de barras.
- 35- As datas de vencimento e de limite para pagamento poderão ser alteradas pelo emissor
- 36- Para quando o tipo de pagamento do Boleto de Pagamento for igual a carnê será obrigatório que o participante preencha a quantidade total de parcelas e número de parcela que o Boleto de Pagamento representa. Estas informações serão informativas e não terão validações específicas ou de unicidade.
- 37- A data de vencimento e limite para pagamento são obrigatórias para os tipos de modelo de cálculo 01, 02, 03 e 04.
- 38- O valor zero na tag de quantidade de dias para protesto, representa protesto imediato. A Instituição Destinatária não deve informar a tag de quantidade de dias para protesto no leiaute do cadastro do Boleto de Pagamento quando este não for passível de protesto.
- 39- O Participante precisa preencher as tags de indicadores de manutenção dos grupos para informar se irá excluir, manter ou substituir os dados do grupo em questão. Quando informado o indicador de alteração, todos os dados anteriormente existentes serão substituídos, portanto, o grupo deve ser informado na sua completude, os dados que forem opcionais e não estiverem presentes serão descartados.
- 40- Na resposta de sucesso serão gerados: o número de controle da CIP, que representa um número de protocolo do processamento da requisição, um número de identificação do cliente que será único para cada Instituição e um número de referência do cadastro do Boleto de Pagamento único para cada requisição de manutenção processada com sucesso no cadastro do Boleto de Pagamento.
- 41- O número de identificação do Boleto de Pagamento e o número de referência do cadastro do Boleto de Pagamento devem ser armazenados pela Instituição pois serão obrigatórios para manutenções posteriores, como por exemplo, alterações, baixa operacional, baixa efetiva.

Nome da Mensagem: **Requisição de alteração de boleto de pagamento**

CIP – Documento Público Restrito

Pública Restrita

Podem ser disseminadas para fora da empresa, destinado somente ao público de interesse das informações.

MANUAL DE LEIAUTES DE ARQUIVOS DO DDA DA PLATAFORMA CENTRALIZADA DE RECEBÍVEIS - PCR

DENOMINAÇÃO: Manual de Leiautes de Arquivos do DDA da Plataforma Centralizada de Recebíveis - PCR	CÓDIGO: MAPX-OP16-2009	FOLHA: 190/373
ÁREA EMITENTE: Sistemas TI	VIGÊNCIA: 30/03/2022 a 30/04/2023	VERSÃO: 4.2.0



Código da Mensagem: DDA0102 **Emissor:** Participante Destinatário **Destinatário:** DDA

Seq.	Tag	Nome do Campo	Mult.	OU
	<DDA0102>			
1	<CodMsg>	Código Mensagem	[1..1]	
2	<NumCtrlPart>	Número Controle Participante	[1..1]	
3	<ISPBPartDestinatarioPrincipal>	ISPB Participante Destinatário Principal	[1..1]	
4	<ISPBPartDestinatarioAdmtd>	ISPB Participante Destinatário Administrado	[1..1]	
5	<NumIdentcTit>	Número Identificação Título	[1..1]	
6	<NumRefAtlCadTit>	Número Referência Atual Cadastro Título	[0..1]	
7	<IndrManutBenfcrioOr>	Indicador Manutenção Beneficiário Original	[1..1]	
8	<Grupo_DDA0102_BenfcrioOr>	Grupo Beneficiário Original	[0..1]	
9	<NomFantsBenfcrioOr>	Nome Fantasia Beneficiário Original	[0..1]	
10	<LogradBenfcrioOr>	Logradouro Beneficiário Original	[0..1]	
11	<CidBenfcrioOr>	Cidade Beneficiário Original	[0..1]	
12	<UFBenfcrioOr>	UF Beneficiário Original	[0..1]	
13	<CEPBenfcrioOr>	CEP Beneficiário Original	[0..1]	
14	</Grupo_DDA0102_BenfcrioOr>	Fim Grupo Beneficiário Original	[0..1]	
15	<IndrManutBenfcrioFinl>	Indicador Manutenção Beneficiário Final	[1..1]	
16	<Grupo_DDA0102_BenfcrioFinl>	Grupo Beneficiário Final	[0..1]	
17	<TpPessoaBenfcrioFinl>	Tipo Pessoa Beneficiário Final	[1..1]	
18	<CNPJ_CPFBenfcrioFinl>	CNPJ ou CPF Beneficiário Final	[1..1]	
19	<Nom_RzSocBenfcrioFinl>	Nome ou Razão Social Beneficiário Final	[0..1]	
20	<NomFantsBenfcrioFinl>	Nome Fantasia Beneficiário Final	[0..1]	
21	</Grupo_DDA0102_BenfcrioFinl>	Fim Grupo Beneficiário Final	[0..1]	
22	<IndrManutPagdrTit>	Indicador Manutenção Pagador Título	[1..1]	
23	<Grupo_DDA0102_Pagdr>	Grupo Pagador	[0..1]	
24	<Nom_RzSocPagdr>	Nome ou Razão Social Pagador	[1..1]	
25	<NomFantsPagdr>	Nome Fantasia Pagador	[0..1]	
26	<LogradPagdr>	Logradouro Pagador	[0..1]	
27	<CidPagdr>	Cidade Pagador	[0..1]	
28	<UFPagdr>	UF Pagador	[0..1]	

MANUAL DE LEIAUTES DE ARQUIVOS DO DDA DA PLATAFORMA CENTRALIZADA DE RECEBÍVEIS - PCR

DENOMINAÇÃO: Manual de Leiautes de Arquivos do DDA da Plataforma Centralizada de Recebíveis - PCR	CÓDIGO: MAPX-OP16-2009	FOLHA: 191/373
ÁREA EMITENTE: Sistemas TI	VIGÊNCIA: 30/03/2022 a 30/04/2023	VERSÃO: 4.2.0



29	<CEPPagdr>	CEP Pagador	[0..1]
30	</Grupo_DDA0102_Pagdr>	Fim Grupo Pagador	[0..1]
31	<IndrManutSacdrAvalst>	Indicador Manutenção Sacador Avalista	[1..1]
32	<Grupo_DDA0102_SacdrAvalst>	Grupo Sacador Avalista	[0..1]
33	<TpIdentcSacdrAvalst>	Tipo Identificação Sacador Avalista	[1..1]
34	<IdentcSacdrAvalst>	Identificação Sacador Avalista	[0..1]
35	<Nom_RzSocSacdrAvalst>	Nome ou Razão Social Sacador Avalista	[0..1]
36	</Grupo_DDA0102_SacdrAvalst>	Fim Grupo Sacador Avalista	[0..1]
37	<IndrManutDocTit>	Indicador Manutenção Documento Título	[1..1]
38	<Grupo_DDA0102_DocTit>	Grupo Documento Título	[0..1]
39	<CodCartTit>	Código Carteira Título	[1..1]
40	<CodEspTit>	Código Espécie Título	[1..1]
41	<NumDocTit>	Número Documento Título	[0..1]
42	<TpPgtoTit>	Tipo Pagamento Título	[1..1]
43	<NumParcl>	Número Parcela	[0..1]
44	<QtdTotParcl>	Quantidade Total Parcela	[0..1]
45	<IndrTitNegcd>	Indicador Título Negociado	[1..1]
46	</Grupo_DDA0102_DocTit>	Fim Grupo Documento Título	[0..1]
47	<IndrManutInstcPgtoTit>	Indicador Manutenção Instrução Pagamento Título	[1..1]
48	<Grupo_DDA0102_InstcPgtoTit>	Grupo Instrução Pagamento Título	[0..1]
49	<DtVencTit>	Data Vencimento Título	[0..1]
50	<VlrTit>	Valor Título	[1..1]
51	<QtdDiaPrott>	Quantidade Dias Protesto	[0..1]
52	<DtLimPgtoTit>	Data Limite Pagamento Título	[0..1]
53	<IndrBloqPgto>	Indicador Bloqueio Pagamento	[1..1]
54	<VlrAbattTit>	Valor Abatimento Título	[1..1]
55	<QtdPgtoParcl>	Quantidade Pagamento Parcial	[0..1]
56	<TpModlCalc>	Tipo Modelo Cálculo	[1..1]
57	</Grupo_DDA0102_InstcPgtoTit>	Fim Grupo Instrução Pagamento Título	[0..1]
58	<IndrManutInstcVlrRecbt>	Indicador Manutenção Instrução Valor Recebimento	[1..1]

MANUAL DE LEIAUTES DE ARQUIVOS DO DDA DA PLATAFORMA CENTRALIZADA DE RECEBÍVEIS - PCR

DENOMINAÇÃO: Manual de Leiautes de Arquivos do DDA da Plataforma Centralizada de Recebíveis - PCR	CÓDIGO: MAPX-OP16-2009	FOLHA: 192/373
ÁREA EMITENTE: Sistemas TI	VIGÊNCIA: 30/03/2022 a 30/04/2023	VERSÃO: 4.2.0



59	<Grupo_DDA0102_InstcVlrRecht >	Grupo Instrução Valor Recebimento	[0..1]
60	<TpAutcRechtVlrDivgte>	Tipo Autorização Recebimento Valor Divergente	[1..1]
61	<TpVlr_PercMinTit>	Tipo Valor ou Percentual Mínimo Título	[0..1]
62	<Vlr_PercMinTit>	Valor ou Percentual Mínimo Título	[0..1]
63	<TpVlr_PercMaxTit>	Tipo Valor ou Percentual Máximo Título	[0..1]
64	<Vlr_PercMaxTit>	Valor ou Percentual Máximo Título	[0..1]
65	</Grupo_DDA0102_InstcVlrRecht >	Fim Grupo Instrução Valor Recebimento	[0..1]
66	<IndrManutJurosTit>	Indicador Manutenção Juros Título	[1..1]
67	<Grupo_DDA0102_JurosTit>	Grupo Juros Título	[0..1]
68	<DtJurosTit>	Data Juros Título	[0..1]
69	<CodJurosTit>	Código Juros Título	[1..1]
70	<Vlr_PercJurosTit>	Valor ou Percentual Juros Título	[1..1]
71	</Grupo_DDA0102_JurosTit>	Fim Grupo Juros Título	[0..1]
72	<IndrManutMultatit>	Indicador Manutenção Multa Título	[1..1]
73	<Grupo_DDA0102_MultaTit>	Grupo Multa Título	[0..1]
74	<DtMultatit>	Data Multa Título	[0..1]
75	<CodMultatit>	Código Multa Título	[1..1]
76	<Vlr_PercMultatit>	Valor ou Percentual Multa Título	[1..1]
77	</Grupo_DDA0102_MultaTit>	Fim Grupo Multa Título	[0..1]
78	<IndrManutDesctTit>	Indicador Manutenção Desconto Título	[1..1]
79	<Grupo_DDA0102_DesctTit>	Grupo Desconto Título	[0..3]
80	<DtDesctTit>	Data Desconto Título	[0..1]
81	<CodDesctTit>	Código Desconto Título	[1..1]
82	<Vlr_PercDesctTit>	Valor ou Percentual Desconto Título	[1..1]
83	</Grupo_DDA0102_DesctTit>	Fim Grupo Desconto Título	[0..3]
84	<Grupo_DDA0102_Calc>	Grupo Cálculo	[0..n]
85	<VlrCalcdJuros>	Valor Calculado Juros	[1..1]
86	<VlrCalcdMulta>	Valor Calculado Multa	[1..1]
87	<VlrCalcdDesct>	Valor Calculado Desconto	[1..1]
88	<VlrTotCobrar>	Valor Total Cobrar	[1..1]

MANUAL DE LEIAUTES DE ARQUIVOS DO DDA DA PLATAFORMA CENTRALIZADA DE RECEBÍVEIS - PCR

DENOMINAÇÃO: Manual de Leiautes de Arquivos do DDA da Plataforma Centralizada de Recebíveis - PCR	CÓDIGO: MAPX-OP16-2009	FOLHA: 193/373
ÁREA EMITENTE: Sistemas TI	VIGÊNCIA: 30/03/2022 a 30/04/2023	VERSÃO: 4.2.0



89	<DtValiddCalc>	Data Validade Cálculo	[1..1]
90	</Grupo_DDA0102_Calc>	Fim Grupo Cálculo	[0..n]
91	<IndrManuthistNotaFis>	Indicador Manutenção Histórico Nota Fiscal	[1..1]
92	<Grupo_DDA0102_NotaFis>	Grupo Nota Fiscal	[0..30]
93	<NumNotaFis>	Número Nota Fiscal	[1..1]
94	<DtEmsNotaFis>	Data Emissão Nota Fiscal	[1..1]
95	<VlrNotaFis>	Valor Nota Fiscal	[1..1]
96	</Grupo_DDA0102_NotaFis>	Fim Grupo Nota Fiscal	[0..30]
97	<IndrManuthistTxtInf>	Indicador Manutenção Histórico Texto Informativo	[1..1]
98	<TxtInfBenfcrio>	Texto Informação Beneficiário	[0..100]
99	<DtMovto> </DDA0102>	Data Movimento	[1..1]

Mensagem DDA0102R1 – Resposta ao Requisitante de alteração de boleto de pagamento

Descrição: DDA retorna resultado de processamento.

Nome da Mensagem: Resposta ao Requisitante de alteração de boleto de pagamento

Código da Mensagem: DDA0102R1 **Emissor:** DDA **Destinatário:** Participante Destinatário

Seq.	Tag	Nome do Campo	Mult.	OU
	<DDA0102R1>			
1	<CodMsg>	Código Mensagem	[1..1]	
2	<NumCtrlPart>	Número Controle Participante	[1..1]	
3	<ISPBPartDestinatarioPrincipal>	ISPB Participante Destinatário Principal	[1..1]	
4	<ISPBPartDestinatarioAdmtd>	ISPB Participante Destinatário Administrado	[1..1]	
5	<NumIdentcTit>	Número Identificação Título	[1..1]	
6	<NumRefAtlCadTit>	Número Referência Atual Cadastro Título	[1..1]	
7	<NumSeqAtlzCadTit>	Número Sequência Atualização Cadastro Título	[1..1]	
8	<NumCtrlDDA>	Número Controle DDA	[1..1]	
9	<DtHrDDA>	Data Hora DDA	[1..1]	
10	<DtMovto>	Data Movimento	[1..1]	

DENOMINAÇÃO: Manual de Leiautes de Arquivos do DDA da Plataforma Centralizada de Recebíveis - PCR	CÓDIGO: MAPX-OP16-2009	FOLHA: 194/373
ÁREA EMITENTE: Sistemas TI	VIGÊNCIA: 30/03/2022 a 30/04/2023	VERSÃO: 4.2.0



</DDA0102R1>

7.9 Mensagem DDA0102R2 – Aviso a Terceiros sobre alteração de boleto de pagamento

Descrição: Destinado ao DDA avisar alteração de boleto de pagamento.

Observação:

- 1- Se a recepção da alteração dos dados do Boleto de Pagamento, pertencer a um Cliente Pagador que possui um cadastro prévio ativo como um pagador ou como um agregado, optantes do DDA, tenha sido recepcionada pelo sistema no leiaute de mensagem (DDA0102) a informação será enviada por outro leiaute correspondente via mensagem (DDA0102R2).
- 1- Caso tenha sido alterado a data de vencimento ou limite para um Boleto de Pagamento que permite pagamentos parciais, será informado que houve a eliminação do histórico das baixas operacionais, neste caso a quantidade de parcelas registradas será zero.
- 2- Quando a consulta corresponde a um Boleto de Pagamento que permite pagamento parcial e tipo de modelo de cálculo 04, será informado valor total de pagamento parcial permitido com a dedução de descontos, abatimentos e acréscimos de juros e encargos e valores já pagos, respeitando os valores mínimos e máximos do Boleto de Pagamento quando for este o critério para recebimento de pagamento divergente. Entende-se por valores já pagos, serão consideradas as baixas operacionais se não houve ainda o recebimento da efetiva em até D+2 útil.
- 3- As instituições receptoras devem controlar os históricos das baixas efetivas e os históricos das baixas operacionais que não foram canceladas e que ainda não houve o recebimento da efetiva para calcular o valor para pagamento do Boleto de Pagamento para o tipo de modelo de cálculo 01, 02 a vencer, exceto para 02 vencidos e 03 pois a responsabilidade dos valores para pagamento é da Instituição destinatária, onde as instruções para pagamento devem ser atualizadas diariamente: valor nominal, valor mínimo, valor máximo, valor de abatimento, juros, desconto e grupo de cálculo.

Nome da Mensagem: Aviso a Terceiros sobre alteração de boleto de Pagamento

Código da Mensagem: DDA0102R2 **Emissor:** DDA **Destinatário:** Participante Receptor

Seq.	Tag	Nome do Campo	Mult.	OU
	<DDA0102R2>			
1	<CodMsg>	Código Mensagem	[1..1]	
2	<ISPBPartRecbdrPrincipal>	ISPB Participante Receptor Principal	[1..1]	
3	<ISPBPartRecbdrAdmtd>	ISPB Participante Receptor Administrado	[1..1]	

MANUAL DE LEIAUTES DE ARQUIVOS DO DDA DA PLATAFORMA CENTRALIZADA DE RECEBÍVEIS - PCR

DENOMINAÇÃO: Manual de Leiautes de Arquivos do DDA da Plataforma Centralizada de Recebíveis - PCR	CÓDIGO: MAPX-OP16-2009	FOLHA: 195/373
ÁREA EMITENTE: Sistemas TI	VIGÊNCIA: 30/03/2022 a 30/04/2023	VERSÃO: 4.2.0



4	<NumCtrlDDA>	Número Controle DDA	[1..1]
5	<NumIdentcTit>	Número Identificação Título	[1..1]
6	<NumRefAtlCadTit>	Número Referência Atual Cadastro Título	[1..1]
7	<NumSeqAtlzCadTit>	Número Sequência Atualização Cadastro Título	[1..1]
8	<ISPBPartDestinatario>	ISPB Participante Destinatário	[1..1]
9	<IndrManutBenfcrioOr>	Indicador Manutenção Beneficiário Original	[1..1]
10	<Grupo_DDA0102R2_BenfcrioOr>	Grupo Beneficiário Original	[0..1]
11	<NomFantsBenfcrioOr>	Nome Fantasia Beneficiário Original	[0..1]
12	<LogradBenfcrioOr>	Logradouro Beneficiário Original	[0..1]
13	<CidBenfcrioOr>	Cidade Beneficiário Original	[0..1]
14	<UFBenfcrioOr>	UF Beneficiário Original	[0..1]
15	<CEPBenfcrioOr>	CEP Beneficiário Original	[0..1]
16	</Grupo_DDA0102R2_BenfcrioOr>	Fim Grupo Beneficiário Original	[0..1]
17	<IndrManutBenfcrioFinl>	Indicador Manutenção Beneficiário Final	[1..1]
18	<Grupo_DDA0102R2_BenfcrioFinl>	Grupo Beneficiário Final	[0..1]
19	<TpPessoaBenfcrioFinl>	Tipo Pessoa Beneficiário Final	[1..1]
20	<CNPJ_CPFBenfcrioFinl>	CNPJ ou CPF Beneficiário Final	[1..1]
21	<Nom_RzSocBenfcrioFinl>	Nome ou Razão Social Beneficiário Final	[0..1]
22	<NomFantsBenfcrioFinl>	Nome Fantasia Beneficiário Final	[0..1]
23	</Grupo_DDA0102R2_BenfcrioFinl>	Fim Grupo Beneficiário Final	[0..1]
24	<IndrManutPagdrTit>	Indicador Manutenção Pagador Título	[1..1]
25	<Grupo_DDA0102R2_Pagdr>	Grupo Pagador	[0..1]
26	<Nom_RzSocPagdr>	Nome ou Razão Social Pagador	[1..1]
27	<NomFantsPagdr>	Nome Fantasia Pagador	[0..1]
28	<LogradPagdr>	Logradouro Pagador	[0..1]
29	<CidPagdr>	Cidade Pagador	[0..1]
30	<UFPagdr>	UF Pagador	[0..1]
31	<CEPPagdr>	CEP Pagador	[0..1]
32	</Grupo_DDA0102R2_Pagdr>	Fim Grupo Pagador	[0..1]

MANUAL DE LEIAUTES DE ARQUIVOS DO DDA DA PLATAFORMA CENTRALIZADA DE RECEBÍVEIS - PCR



DENOMINAÇÃO: Manual de Leiautes de Arquivos do DDA da Plataforma Centralizada de Recebíveis - PCR	CÓDIGO: MAPX-OP16-2009	FOLHA: 196/373
ÁREA EMITENTE: Sistemas TI	VIGÊNCIA: 30/03/2022 a 30/04/2023	VERSÃO: 4.2.0

33	<IndrManutSacdrAvalst>	Indicador Manutenção Sacador Avalista	[1..1]
34	<Grupo_DDA0102R2_SacdrAvalst>	Grupo Sacador Avalista	[0..1]
35	<TpIdenticSacdrAvalst>	Tipo Identificação Sacador Avalista	[1..1]
36	<IdenticSacdrAvalst>	Identificação Sacador Avalista	[0..1]
37	<Nom_RzSocSacdrAvalst>	Nome ou Razão Social Sacador Avalista	[0..1]
38	</Grupo_DDA0102R2_SacdrAvalst>	Fim Grupo Sacador Avalista	[0..1]
39	<IndrManutDocTit>	Indicador Manutenção Documento Título	[1..1]
40	<Grupo_DDA0102R2_DocTit>	Grupo Documento Título	[0..1]
41	<CodCartTit>	Código Carteira Título	[1..1]
42	<CodEspTit>	Código Espécie Título	[1..1]
43	<NumDocTit>	Número Documento Título	[0..1]
44	<TpPgtoTit>	Tipo Pagamento Título	[1..1]
45	<NumParcl>	Número Parcela	[0..1]
46	<QtdTotParcl>	Quantidade Total Parcela	[0..1]
47	<IndrTitNegcd>	Indicador Título Negociado	[1..1]
48	</Grupo_DDA0102R2_DocTit>	Fim Grupo Documento Título	[0..1]
49	<IndrManutInstcPgtoTit>	Indicador Manutenção Instrução Pagamento Título	[1..1]
50	<Grupo_DDA0102R2_InstcPgtoTit>	Grupo Instrução Pagamento Título	[0..1]
51	<DtVencTit>	Data Vencimento Título	[0..1]
52	<VlrTit>	Valor Título	[1..1]
53	<QtdDiaPrott>	Quantidade Dias Protesto	[0..1]
54	<DtLimPgtoTit>	Data Limite Pagamento Título	[0..1]
55	<IndrBloqPgto>	Indicador Bloqueio Pagamento	[1..1]
56	<VlrAbattTit>	Valor Abatimento Título	[1..1]
57	<QtdPgtoParcl>	Quantidade Pagamento Parcial	[0..1]
58	<TpModlCalc>	Tipo Modelo Cálculo	[1..1]
59	</Grupo_DDA0102R2_InstcPgtoTit>	Fim Grupo Instrução Pagamento Título	[0..1]
60	<IndrManutInstcVlrRecbt>	Indicador Manutenção Instrução Valor Recebimento	[1..1]

MANUAL DE LEIAUTES DE ARQUIVOS DO DDA DA PLATAFORMA CENTRALIZADA DE RECEBÍVEIS - PCR

DENOMINAÇÃO: Manual de Leiautes de Arquivos do DDA da Plataforma Centralizada de Recebíveis - PCR	CÓDIGO: MAPX-OP16-2009	FOLHA: 197/373
ÁREA EMITENTE: Sistemas TI	VIGÊNCIA: 30/03/2022 a 30/04/2023	VERSÃO: 4.2.0



61	<Grupo_DDA0102R2_InstcVlrRecbt>	Grupo Instrução Valor Recebimento	[0..1]
62	<TpAutcRechtVlrDivgte>	Tipo Autorização Recebimento Valor Divergente	[1..1]
63	<TpVlr_PercMinTit>	Tipo Valor ou Percentual Mínimo Título	[0..1]
64	<Vlr_PercMinTit>	Valor ou Percentual Mínimo Título	[0..1]
65	<TpVlr_PercMaxTit>	Tipo Valor ou Percentual Máximo Título	[0..1]
66	<Vlr_PercMaxTit>	Valor ou Percentual Máximo Título	[0..1]
67	</Grupo_DDA0102R2_InstcVlrRecbt>	Fim Grupo Instrução Valor Recebimento	[0..1]
68	<IndrManutJurosTit>	Indicador Manutenção Juros Título	[1..1]
69	<Grupo_DDA0102R2_JurosTit>	Grupo Juros Título	[0..1]
70	<DtJurosTit>	Data Juros Título	[0..1]
71	<CodJurosTit>	Código Juros Título	[1..1]
72	<Vlr_PercJurosTit>	Valor ou Percentual Juros Título	[1..1]
73	</Grupo_DDA0102R2_JurosTit>	Fim Grupo Juros Título	[0..1]
74	<IndrManutMultTit>	Indicador Manutenção Multa Título	[1..1]
75	<Grupo_DDA0102R2_MultaTit>	Grupo Multa Título	[0..1]
76	<DtMultTit>	Data Multa Título	[0..1]
77	<CodMultTit>	Código Multa Título	[1..1]
78	<Vlr_PercMultTit>	Valor ou Percentual Multa Título	[1..1]
79	</Grupo_DDA0102R2_MultaTit>	Fim Grupo Multa Título	[0..1]
80	<IndrManutDesctTit>	Indicador Manutenção Desconto Título	[1..1]
81	<Grupo_DDA0102R2_DesctTit>	Grupo Desconto Título	[0..3]
82	<DtDesctTit>	Data Desconto Título	[0..1]
83	<CodDesctTit>	Código Desconto Título	[1..1]
84	<Vlr_PercDesctTit>	Valor ou Percentual Desconto Título	[1..1]
85	</Grupo_DDA0102R2_DesctTit>	Fim Grupo Desconto Título	[0..3]
86	<Grupo_DDA0102R2_Calc>	Grupo Cálculo	[0..n]
87	<VlrCalcdJuros>	Valor Calculado Juros	[1..1]
88	<VlrCalcdMulta>	Valor Calculado Multa	[1..1]
89	<VlrCalcdDesct>	Valor Calculado Desconto	[1..1]
90	<VlrTotCobrar>	Valor Total Cobrar	[1..1]

MANUAL DE LEIAUTES DE ARQUIVOS DO DDA DA PLATAFORMA CENTRALIZADA DE RECEBÍVEIS - PCR

DENOMINAÇÃO: Manual de Leiautes de Arquivos do DDA da Plataforma Centralizada de Recebíveis - PCR	CÓDIGO: MAPX-OP16-2009	FOLHA: 198/373
ÁREA EMITENTE: Sistemas TI	VIGÊNCIA: 30/03/2022 a 30/04/2023	VERSÃO: 4.2.0



91	<DtValiddCalc>	Data Validade Cálculo	[1..1]
92	</Grupo_DDA0102R2_Calc>	Fim Grupo Cálculo	[0..n]
93	<IndrManuthistNotaFis>	Indicador Manutenção Histórico Nota Fiscal	[1..1]
94	<Grupo_DDA0102R2_NotaFis>	Grupo Nota Fiscal	[0..30]
95	<NumNotaFis>	Número Nota Fiscal	[1..1]
96	<DtEmsNotaFis>	Data Emissão Nota Fiscal	[1..1]
97	<VlrNotaFis>	Valor Nota Fiscal	[1..1]
98	</Grupo_DDA0102R2_NotaFis>	Fim Grupo Nota Fiscal	[0..30]
99	<IndrManuthistTxtInf>	Indicador Manutenção Histórico Texto Informativo	[1..1]
100	<TxtInfBenfcrio>	Texto Informação Beneficiário	[0..100]
101	<QtdPgtoParclRegtd>	Quantidade Pagamento Parcial Registrado	[0..1]
102	<VlrSldTotAtlPgtoTit>	Valor Saldo Total Atual Pagamento Título	[0..1]
103	<NumUltIdentcBaixaOperac>	Número Última Identificação Baixa Operacional	[0..1]
104	<NumUltRefAtlBaixaOperac>	Número Última Referência Atual Baixa Operacional	[0..1]
105	<NumUltSeqAtlzBaixaOperac>	Número Última Sequência Atualização Baixa Operacional	[0..1]
106	<NumUltIdentcBaixaEft>	Número Última Identificação Baixa Efetiva	[0..1]
107	<NumUltRefAtlBaixaEft>	Número Última Referência Atual Baixa Efetiva	[0..1]
108	<NumUltSeqAtlzBaixaEft>	Número Última Sequência Atualização Baixa Efetiva	[0..1]
109	<SitTitPgto>	Situação Título Pagamento	[1..1]
110	<DtHrSitTit>	Data Hora Situação Título	[1..1]
111	<DtHrDDA>	Data Hora DDA	[1..1]
112	<DtMovto>	Data Movimento	[1..1]
	</DDA0102R2>		



DENOMINAÇÃO: Manual de Leiautes de Arquivos do DDA da Plataforma Centralizada de Recebíveis - PCR	CÓDIGO: MAPX-OP16-2009	FOLHA: 199/373
ÁREA EMITENTE: Sistemas TI	VIGÊNCIA: 30/03/2022 a 30/04/2023	VERSÃO: 4.2.0

7.10 Mensagem DDA0104 – Participante requisita a alteração de aceite do boleto de pagamento.

Descrição: Destinado ao Participante Receptor requisitar a alteração de aceite do boleto de pagamento.

Observação:

- 1- Apenas o Cliente Pagador optante do DDA pode informar se reconhece ou não o Boleto de Pagamento, esta informação é meramente histórica e será distribuída à Instituição Destinatária e para as Instituições Receptoras, mas isto não impede o pagamento do Boleto de Pagamento.
- 2- Trata-se apenas de um aviso prévio do não reconhecimento ou reconhecimento pelo Cliente Pagador.
- 3- Para o primeiro registro do indicador de aceite, a tag número de referência do aceite não deve ser informada.
- 4- O número de referência do aceite será obrigatório para informar atualização de aceite, ou seja, deve informar o último número de referência informado do aceite processado.

Nome da Mensagem: Requisição de alteração de aceite do boleto de pagamento

Código da Mensagem: DDA0104 **Emissor:** Participante Receptor **Destinatário:** DDA

Seq.	Tag	Nome do Campo	Mult.	OU
	<DDA0104>			
1	<CodMsg>	Código Mensagem	[1..1]	
2	<NumCtrlPart>	Número Controle Participante	[1..1]	
3	<ISPBPartRecbdrPrincipal>	ISPB Participante Receptor Principal	[1..1]	
4	<ISPBPartRecbdrAdmtd>	ISPB Participante Receptor Administrado	[1..1]	
5	<NumIdentcTit>	Número Identificação Título	[1..1]	
6	<NumRefAtlActe>	Número Referência Atual Aceite	[0..1]	
7	<IndrActe>	Indicador Aceite	[1..1]	
8	<DtMovto>	Data Movimento	[1..1]	
	</DDA0104>			

Nome da Mensagem: Resposta ao Receptor de alteração de aceite do boleto de pagamento

Código da Mensagem: DDA0104R1 **Emissor:** DDA **Destinatário:** Participante Receptor

Seq.	Tag	Nome do Campo	Mult.	OU
	<DDA0104R1>			
1	<CodMsg>	Código Mensagem	[1..1]	

MANUAL DE LEIAUTES DE ARQUIVOS DO DDA DA PLATAFORMA CENTRALIZADA DE RECEBÍVEIS - PCR

DENOMINAÇÃO: Manual de Leiautes de Arquivos do DDA da Plataforma Centralizada de Recebíveis - PCR	CÓDIGO: MAPX-OP16-2009	FOLHA: 200/373
ÁREA EMITENTE: Sistemas TI	VIGÊNCIA: 30/03/2022 a 30/04/2023	VERSÃO: 4.2.0



2	<NumCtrlPart>	Número Controle Participante	[1..1]
3	<ISPBPartRecbdrPrincipal>	ISPB Participante Recebedor Principal	[1..1]
4	<ISPBPartRecbdrAdmtd>	ISPB Participante Recebedor Administrado	[1..1]
5	<NumIdentcTit>	Número Identificação Título	[1..1]
6	<NumRefAtlActe>	Número Referência Atual Aceite	[1..1]
7	<NumSeqAtlzActe>	Número Sequência Atualização Aceite	[1..1]
8	<NumCtrlDDA>	Número Controle DDA	[1..1]
9	<DtHrDDA>	Data Hora DDA	[1..1]
10	<DtMovto>	Data Movimento	[1..1]
	</DDA0104R1>		

7.11 Mensagem DDA0104R2 – Aviso a Terceiros sobre alteração de aceite do boleto de pagamento

Descrição: Destinado ao DDA avisar ao Participante a alteração sobre aceite do boleto de pagamento.

Nome da Mensagem:	Aviso a Terceiros sobre alteração de aceite do boleto de pagamento			
Código da Mensagem:	DDA0104R2	Emissor:	DDA	Destinatário: Participante
Seq.	Tag	Nome do Campo	Mult.	OU
	<DDA0104R2>			
1	<CodMsg>	Código Mensagem	[1..1]	
2	<ISPBPartPrincipal>	ISPB Participante Principal	[1..1]	
3	<ISPBPartAdmtd>	ISPB Participante Administrado	[1..1]	
4	<NumCtrlDDA>	Número Controle DDA	[1..1]	
5	<NumIdentcTit>	Número Identificação Título	[1..1]	
6	<NumRefAtlActe>	Número Referência Atual Aceite	[0..1]	
7	<NumSeqAtlzActe>	Número Sequência Atualização Aceite	[1..1]	
8	<IndrActe>	Indicador Aceite	[1..1]	
9	<DtHrSitActe>	Data Hora Situação Aceite	[1..1]	
10	<DtHrDDA>	Data Hora DDA	[1..1]	
11	<DtMovto>	Data Movimento	[1..1]	
	</DDA0104R2>			

DENOMINAÇÃO: Manual de Leiautes de Arquivos do DDA da Plataforma Centralizada de Recebíveis - PCR	CÓDIGO: MAPX-OP16-2009	FOLHA: 201/373
ÁREA EMITENTE: Sistemas TI	VIGÊNCIA: 30/03/2022 a 30/04/2023	VERSÃO: 4.2.0



7.12 Mensagem DDA0106 – Participante consulta boletos de pagamento

Descrição: Destinado ao Participante consultar boletos de pagamento.

Observação:

- 1- As respostas serão ordenadas pelo número de identificação do Boleto de Pagamento.
- 2- Este leiaute permite que a Instituição Destinatária, a Instituição Receptora que detém o cadastro do Cliente Pagador, terceiro autorizado ou aquela Instituição Receptora que liquidou o Boleto de Pagamento realize a consulta dos dados do Boleto de Pagamento.
- 3- A mensagem poderá ter múltiplos R1 conforme situação da solicitação.
- 4- Serão informados Boletos de Pagamento dos Pagadores da Instituição Requisitante ou, no caso de Banco Destinatário, serão informados os Boletos de Pagamento por ele registrados conforme filtro. Na ausência do filtro tipo de consulta, serão informados os Boletos de Pagamento dos Terceiros.
- 5- O indicador de aceite será informado somente à Instituição Destinatária e Instituição Receptora.
- 6- O grupo do terceiro será informado somente às Instituições Receptoras.
- 7- A mensagem se destina a responder a uma consulta de Boleto de Pagamento pela Instituição Destinatária ou pela Instituição Receptora que possui vínculo ativo com o Cliente Pagador do Boleto de Pagamento.
- 8- A identificação do Cliente Pagador é obrigatória: pelo número completo do CNPJ/CPF ou pelo número base, se o número do CNPJ base for utilizado, a pesquisa se restringirá somente a Clientes Pagadores que o tipo de pessoa igual a jurídico.
- 9- Os campos tipo de pessoa do portador, CNPJ ou CPF do portador e nome do portador deve ser visível apenas pela Instituição que comandou a baixa operacional, caso esta tenha vínculo ativo com o Cliente Pagador ou para a Instituição Destinatária.
- 10- Os seguintes campos não devem ser visíveis por todas as Instituições Receptoras:
 - a. Canal de pagamento
 - b. Meio de pagamento
 - c. Indicador de operação em contingência.
- 11- As baixas operacionais canceladas serão retornadas na pesquisa.
- 12- Quando um Boleto de Pagamento permite pagamento parcial e sua vigência foi renovada, o histórico das baixas efetivas e parciais anteriores não serão retornadas.
- 13- Para fins de conciliação, enquanto o Boleto de Pagamento estiver disponível para consulta, ou seja, não tenha passado o prazo para a sua retirada da base, será possível realizar consulta na base histórica, porém será obrigatório que o Participante informe o número de identificação do Boleto de Pagamento (o número inicial deve ser igual ao final), a data para pesquisa e/ou número de referência do cadastro. Este tipo de consulta visa atender validação da posição do Boleto de Pagamento na data de pagamento efetuada pelo Cliente Pagador.

MANUAL DE LEIAUTES DE ARQUIVOS DO DDA DA PLATAFORMA CENTRALIZADA DE RECEBÍVEIS - PCR

DENOMINAÇÃO: Manual de Leiautes de Arquivos do DDA da Plataforma Centralizada de Recebíveis - PCR	CÓDIGO: MAPX-OP16-2009	FOLHA: 202/373
ÁREA EMITENTE: Sistemas TI	VIGÊNCIA: 30/03/2022 a 30/04/2023	VERSÃO: 4.2.0



Além dos dados obtidos para o número de referência do cadastro consultado também serão retornados os dados do Boleto de Pagamento no cadastro vigente.
14- Os terceiros desautorizados serão retornados.

Nome da Mensagem:	Consulta boletos de pagamento				
Código da Mensagem:	DDA0106	Emissor:	Participante	Destinatário:	DDA
Seq.	Tag	Nome do Campo	Mult.	OU	
	<DDA0106>				
1	<CodMsg>	Código Mensagem	[1..1]		
2	<NumCtrlPart>	Número Controle Participante	[1..1]		
3	<ISPBPartPrincipal>	ISPB Participante Principal	[1..1]		
4	<ISPBPartAdmtd>	ISPB Participante Administrado	[1..1]		
5	<TpTitConsd>	Tipo Título Consultado	[0..1]		
6	<NumIdentcTitInial>	Número Identificação Título Inicial	[0..1]		
7	<NumIdentcTitFinl>	Número Identificação Título Final	[0..1]		
8	<NumRefAtlCadTit>	Número Referência Atual Cadastro Título	[0..1]		
9	<NumCodBarras>	Número Código Barras	[0..1]		
10	<Grupo_DDA0106_Pagdr>	Grupo Pagador	[0..1]		
11	<TpPessoaPagdr>	Tipo Pessoa Pagador	[1..1]		
12	<CNPJ_CPFPagdr>	CNPJ ou CPF Pagador	[1..1]		
13	</Grupo_DDA0106_Pagdr>	Fim Grupo Pagador	[0..1]		
14	<CNPJBase>	CNPJ Base	[0..1]		
15	<DtRegHistTit>	Data Registro Histórico Título	[0..1]		
16	<DtVencTitIni>	Data Vencimento Título Início	[0..1]		
17	<DtVencTitFim>	Data Vencimento Título Fim	[0..1]		
18	<DtIniCadmntTit>	Data Início Cadastramento Título	[0..1]		
19	<DtFimCadmntTit>	Data Fim Cadastramento Título	[0..1]		
20	<ISPBPartDestinatario>	ISPB Participante Destinatário	[0..1]		
21	<SitTit>	Situação Título	[0..1]		
22	<TpRet>	Tipo Retorno	[1..1]		
23	<DtMovto>	Data Movimento	[1..1]		
	</DDA0106>				

Nome da Mensagem: Resposta à Consulta boletos de pagamento

MANUAL DE LEIAUTES DE ARQUIVOS DO DDA DA PLATAFORMA CENTRALIZADA DE RECEBÍVEIS - PCR

DENOMINAÇÃO: Manual de Leiautes de Arquivos do DDA da Plataforma Centralizada de Recebíveis - PCR	CÓDIGO: MAPX-OP16-2009	FOLHA: 203/373
ÁREA EMITENTE: Sistemas TI	VIGÊNCIA: 30/03/2022 a 30/04/2023	VERSÃO: 4.2.0



Código da Mensagem:	DDA0106R1	Emissor:	DDA	Destinatário:	Participante
Seq.	Tag	Nome do Campo		Mult.	OU
	<DDA0106R1>				
1	<CodMsg>	Código Mensagem		[1..1]	
2	<NumCtrlPart>	Número Controle Participante		[1..1]	
3	<ISPBPartPrincipal>	ISPB Participante Principal		[1..1]	
4	<ISPBPartAdmtd>	ISPB Participante Administrado		[1..1]	
5	<NumCtrlDDA>	Número Controle DDA		[1..1]	
6	<Grupo_DDA0106R1_Tit>	Grupo Título		[0..200]	
7	<NumIdentcTit>	Número Identificação Título		[1..1]	
8	<NumRefAtlCadTit>	Número Referência Atual Cadastro Título		[0..1]	
9	<NumSeqAtlzCadTit>	Número Sequência Atualização Cadastro Título		[1..1]	
10	<ISPBPartDestinatario>	ISPB Participante Destinatário		[1..1]	
11	<CodPartDestinatario>	Código Participante Destinatário		[0..1]	
12	<TpPessoaBenfcrioOr>	Tipo Pessoa Beneficiário Original		[1..1]	
13	<CNPJ_CPFBenfcrioOr>	CNPJ ou CPF Beneficiário Original		[1..1]	
14	<Nom_RzSocBenfcrioOr>	Nome ou Razão Social Beneficiário Original		[1..1]	
15	<NomFantsBenfcrioOr>	Nome Fantasia Beneficiário Original		[0..1]	
16	<LogradBenfcrioOr>	Logradouro Beneficiário Original		[0..1]	
17	<CidBenfcrioOr>	Cidade Beneficiário Original		[0..1]	
18	<UFBenfcrioOr>	UF Beneficiário Original		[0..1]	
19	<CEPBenfcrioOr>	CEP Beneficiário Original		[0..1]	
20	<TpPessoaBenfcrioFinl>	Tipo Pessoa Beneficiário Final		[0..1]	
21	<CNPJ_CPFBenfcrioFinl>	CNPJ ou CPF Beneficiário Final		[0..1]	
22	<Nom_RzSocBenfcrioFinl>	Nome ou Razão Social Beneficiário Final		[0..1]	
23	<NomFantsBenfcrioFinl>	Nome Fantasia Beneficiário Final		[0..1]	
24	<TpPessoaPagdr>	Tipo Pessoa Pagador		[1..1]	
25	<CNPJ_CFPPagdr>	CNPJ ou CPF Pagador		[1..1]	
26	<Nom_RzSocPagdr>	Nome ou Razão Social Pagador		[1..1]	
27	<NomFantsPagdr>	Nome Fantasia Pagador		[0..1]	
28	<LogradPagdr>	Logradouro Pagador		[0..1]	

MANUAL DE LEIAUTES DE ARQUIVOS DO DDA DA PLATAFORMA CENTRALIZADA DE RECEBÍVEIS - PCR

DENOMINAÇÃO: Manual de Leiautes de Arquivos do DDA da Plataforma Centralizada de Recebíveis - PCR	CÓDIGO: MAPX-OP16-2009	FOLHA: 204/373
ÁREA EMITENTE: Sistemas TI	VIGÊNCIA: 30/03/2022 a 30/04/2023	VERSÃO: 4.2.0



29	<CidPagdr>	Cidade Pagador	[0..1]
30	<UFPagdr>	UF Pagador	[0..1]
31	<CEPPagdr>	CEP Pagador	[0..1]
32	<TpIdenticSacdrAvalst>	Tipo Identificação Sacador Avalista	[1..1]
33	<IdenticSacdrAvalst>	Identificação Sacador Avalista	[0..1]
34	<Nom_RzSocSacdrAvalst>	Nome ou Razão Social Sacador Avalista	[0..1]
35	<CodCartTit>	Código Carteira Título	[1..1]
36	<CodMoedaCNAB>	Código Moeda CNAB	[1..1]
37	<IdentdNossoNum>	Identificador Nosso Número	[1..1]
38	<NumCodBarras>	Número Código Barras	[1..1]
39	<NumLinhaDigttl>	Número Linha Digitável	[0..1]
40	<DtVencTit>	Data Vencimento Título	[0..1]
41	<VlrTit>	Valor Título	[1..1]
42	<NumDocTit>	Número Documento Título	[0..1]
43	<CodEspTit>	Código Espécie Título	[1..1]
44	<DtEmsTit>	Data Emissão Título	[1..1]
45	<QtdDiaPrott>	Quantidade Dias Protesto	[0..1]
46	<DtLimPgtoTit>	Data Limite Pagamento Título	[0..1]
47	<TpPgtoTit>	Tipo Pagamento Título	[1..1]
48	<NumParcl>	Número Parcela	[0..1]
49	<QtdTotParcl>	Quantidade Total Parcela	[0..1]
50	<IndrTitNegcd>	Indicador Título Negociado	[1..1]
51	<IndrBloqPgto>	Indicador Bloqueio Pagamento	[1..1]
52	<IndrPgtoParcl>	Indicador Pagamento Parcial	[1..1]
53	<QtdPgtoParcl>	Quantidade Pagamento Parcial	[0..1]
54	<VlrAbattTit>	Valor Abatimento Título	[1..1]
55	<Grupo_DDA0106R1_JurosTit>	Grupo Juros Título	[0..1]
56	<DtJurosTit>	Data Juros Título	[0..1]
57	<CodJurosTit>	Código Juros Título	[1..1]
58	<Vlr_PercJurosTit>	Valor ou Percentual Juros Título	[1..1]
59	</Grupo_DDA0106R1_JurosTit>	Fim Grupo Juros Título	[0..1]
60	<Grupo_DDA0106R1_MultaTit>	Grupo Multa Título	[0..1]
61	<DtMultaTit>	Data Multa Título	[0..1]

MANUAL DE LEIAUTES DE ARQUIVOS DO DDA DA PLATAFORMA CENTRALIZADA DE RECEBÍVEIS - PCR



DENOMINAÇÃO: Manual de Leiautes de Arquivos do DDA da Plataforma Centralizada de Recebíveis - PCR	CÓDIGO: MAPX-OP16-2009	FOLHA: 205/373
ÁREA EMITENTE: Sistemas TI	VIGÊNCIA: 30/03/2022 a 30/04/2023	VERSÃO: 4.2.0

62	<CodMultaTit>	Código Multa Título	[1..1]
63	<Vlr_PercMultaTit>	Valor ou Percentual Multa Título	[1..1]
64	</Grupo_DDA0106R1_MultaTit>	Fim Grupo Multa Título	[0..1]
65	<Grupo_DDA0106R1_DesctTit>	Grupo Desconto Título	[0..3]
66	<DtDesctTit>	Data Desconto Título	[0..1]
67	<CodDesctTit>	Código Desconto Título	[1..1]
68	<Vlr_PercDesctTit>	Valor ou Percentual Desconto Título	[1..1]
69	</Grupo_DDA0106R1_DesctTit>	Fim Grupo Desconto Título	[0..3]
70	<Grupo_DDA0106R1_NotaFis>	Grupo Nota Fiscal	[0..30]
71	<NumNotaFis>	Número Nota Fiscal	[1..1]
72	<DtEmsNotaFis>	Data Emissão Nota Fiscal	[1..1]
73	<VlrNotaFis>	Valor Nota Fiscal	[1..1]
74	</Grupo_DDA0106R1_NotaFis>	Fim Grupo Nota Fiscal	[0..30]
75	<TpVlr_PercMinTit>	Tipo Valor ou Percentual Mínimo Título	[0..1]
76	<Vlr_PercMinTit>	Valor ou Percentual Mínimo Título	[0..1]
77	<TpVlr_PercMaxTit>	Tipo Valor ou Percentual Máximo Título	[0..1]
78	<Vlr_PercMaxTit>	Valor ou Percentual Máximo Título	[0..1]
79	<TpModlCalc>	Tipo Modelo Cálculo	[1..1]
80	<TpAutcRecbtVlrDivgte>	Tipo Autorização Recebimento Valor Divergente	[1..1]
81	<Grupo_DDA0106R1_Calc>	Grupo Cálculo	[0..n]
82	<VlrCalcdJuros>	Valor Calculado Juros	[1..1]
83	<VlrCalcdMulta>	Valor Calculado Multa	[1..1]
84	<VlrCalcdDesct>	Valor Calculado Desconto	[1..1]
85	<VlrTotCobrar>	Valor Total Cobrar	[1..1]
86	<DtValiddCalc>	Data Validade Cálculo	[1..1]
87	</Grupo_DDA0106R1_Calc>	Fim Grupo Cálculo	[0..n]
88	<TxtInfBenfcrio>	Texto Informação Beneficiário	[0..100]
89	<NumRefAtlActe>	Número Referência Atual Aceite	[0..1]
90	<NumSeqAtlzActe>	Número Sequência Atualização Aceite	[0..1]
91	<IndrActe>	Indicador Aceite	[0..1]
92	<Grupo_DDA0106R1_Terc>	Grupo Terceiro	[0..n]

MANUAL DE LEIAUTES DE ARQUIVOS DO DDA DA PLATAFORMA CENTRALIZADA DE RECEBÍVEIS - PCR

DENOMINAÇÃO: Manual de Leiautes de Arquivos do DDA da Plataforma Centralizada de Recebíveis - PCR	CÓDIGO: MAPX-OP16-2009	FOLHA: 206/373
ÁREA EMITENTE: Sistemas TI	VIGÊNCIA: 30/03/2022 a 30/04/2023	VERSÃO: 4.2.0



93	<NumIdentcTerc>	Número Identificação Terceiro	[0..1]
94	<NumRefAtlCadTerc>	Número Referência Atual Cadastro Terceiro	[0..1]
95	<TpPessoaPagdrAutzdr>	Tipo Pessoa Pagador Autorizador	[0..1]
96	<CNPJ_CPFPagdrAutzdr>	CNPJ ou CPF Pagador Autorizador	[0..1]
97	<TpPessoaTerc>	Tipo Pessoa Terceiro	[1..1]
98	<CNPJ_CPFTerc>	CNPJ ou CPF Terceiro	[1..1]
99	<SitTerc>	Situação Terceiro	[1..1]
100	</Grupo_DDA0106R1_Terc>	Fim Grupo Terceiro	[0..n]
101	<SitTit>	Situação Título	[1..1]
102	<DtHrSit>	Data Hora Situação	[1..1]
103	<QtdPgtoParclRegtd>	Quantidade Pagamento Parcial Registrado	[0..1]
104	<VlrSldTotAtlPgtoTit>	Valor Saldo Total Atual Pagamento Título	[0..1]
105	<SitTitPgto>	Situação Título Pagamento	[1..1]
106	<Grupo_DDA0106R1_BaixaOperac>	Grupo Baixa Operacional	[0..n]
107	<NumIdentcBaixaOperac>	Número Identificação Baixa Operacional	[0..1]
108	<NumRefAtlBaixaOperac>	Número Referência Atual Baixa Operacional	[0..1]
109	<NumSeqAtlzBaixaOperac>	Número Sequência Atualização Baixa Operacional	[1..1]
110	<NumRefCadTitBaixaOperac>	Número Referência Cadastro Título Baixa Operacional	[0..1]
111	<NumRefAtlCadTitBaixaOperac>	Número Referência Atual Cadastro Título Baixa Operacional	[0..1]
112	<ISPBPartRecbdrBaixaOperac>	ISPB Participante Recebedor Baixa Operacional	[1..1]
113	<CodPartRecbdrBaixaOperac>	Código Participante Recebedor Baixa Operacional	[0..1]
114	<TpBaixaOperac>	Tipo Baixa Operacional	[1..1]
115	<SitBaixaOperac>	Situação Baixa Operacional	[1..1]
116	<DtHrSitBaixaOperac>	Data Hora Situação Baixa Operacional	[1..1]
117	<Grupo_DDA0106R1_DettBaixaOperac >	Grupo Detalhamento Baixa Operacional	[0..1]
118	<TpPessoaPort>	Tipo Pessoa Portador	[0..1]
119	<CNPJ_CPFPort>	CNPJ ou CPF Portador	[0..1]
120	<Nom_RzSocPort>	Nome do Portador	[0..1]

MANUAL DE LEIAUTES DE ARQUIVOS DO DDA DA PLATAFORMA CENTRALIZADA DE RECEBÍVEIS - PCR



DENOMINAÇÃO: Manual de Leiautes de Arquivos do DDA da Plataforma Centralizada de Recebíveis - PCR	CÓDIGO: MAPX-OP16-2009	FOLHA: 207/373
ÁREA EMITENTE: Sistemas TI	VIGÊNCIA: 30/03/2022 a 30/04/2023	VERSÃO: 4.2.0

121	<DtHrRecbtTit>	Data e Hora do Recebimento do Título	[0..1]
122	<DtHrProcBaixaOperac>	Data Hora Processamento Baixa Operacional	[1..1]
123	<DtProcBaixaOperac>	Data Processamento Baixa Operacional	[1..1]
124	<VlrBaixaOperacTit>	Valor Baixa Operacional Título	[1..1]
125	<NumCodBarrasBaixaOperac>	Número Código Barras Baixa Operacional	[1..1]
126	<CanPgtoBaixaOperac>	Canal Pagamento Baixa Operacional	[0..1]
127	<MeioPgtoBaixaOperac>	Meio Pagamento Baixa Operacional	[0..1]
128	<IndrOpContg>	Indicador Operação Contingência	[0..1]
129	</Grupo_DDA0106R1_DettBaixaOperac>	Fim Grupo Detalhamento Baixa Operacional	[0..1]
130	<Grupo_DDA0106R1_CanceltBaixaOperac>	Grupo Cancelamento Baixa Operacional	[0..1]
131	<DtHrCanceltBaixaOperac>	Data Hora Cancelamento Baixa Operacional	[1..1]
132	<DtCanceltBaixaOperac>	Data Cancelamento Baixa Operacional	[1..1]
133	</Grupo_DDA0106R1_CanceltBaixaOperac>	Fim Grupo Cancelamento Baixa Operacional	[0..1]
134	</Grupo_DDA0106R1_BaixaOperac>	Fim Grupo Baixa Operacional	[0..n]
135	<Grupo_DDA0106R1_BaixaEft>	Grupo Baixa Efetiva	[0..n]
136	<NumIdentcBaixaEft>	Número Identificação Baixa Efetiva	[1..1]
137	<NumRefAtlBaixaEft>	Número Referência Atual Baixa Efetiva	[0..1]
138	<NumSeqAtlzBaixaEft>	Número Sequência Atualização Baixa Efetiva	[1..1]
139	<NumIdentcBaixaOperacBaixaEft>	Número Identificação Baixa Operacional Baixa Efetiva	[0..1]
140	<TpBaixaEft>	Tipo Baixa Efetiva	[1..1]
141	<ISPBPartRecbdrBaixaEft>	ISPB Participante Recebedor Baixa Efetiva	[0..1]
142	<CodPartRecbdrBaixaEft>	Código Participante Recebedor Baixa Efetiva	[0..1]
143	<DtHrProcBaixaEft>	Data Hora Processamento Baixa Efetiva	[1..1]
144	<DtProcBaixaEft>	Data Processamento Baixa Efetiva	[1..1]
145	<VlrBaixaEftTit>	Valor Baixa Efetiva Título	[0..1]
146	<NumCodBarrasBaixaEft>	Número Código Barras Baixa Efetiva	[0..1]
147	<CanPgtoBaixaEft>	Canal Pagamento Baixa Efetiva	[0..1]

MANUAL DE LEIAUTES DE ARQUIVOS DO DDA DA PLATAFORMA CENTRALIZADA DE RECEBÍVEIS - PCR

DENOMINAÇÃO: Manual de Leiautes de Arquivos do DDA da Plataforma Centralizada de Recebíveis - PCR	CÓDIGO: MAPX-OP16-2009	FOLHA: 208/373
ÁREA EMITENTE: Sistemas TI	VIGÊNCIA: 30/03/2022 a 30/04/2023	VERSÃO: 4.2.0



148	<MeioPgtoBaixaEft>	Meio Pagamento Baixa Efetiva	[0..1]
149	<DtHrSitBaixaEft>	Data Hora Situação Baixa Efetiva	[1..1]
150	</Grupo_DDA0106R1_BaixaEft>	Fim Grupo Baixa Efetiva	[0..n]
151	</Grupo_DDA0106R1_Tit>	Fim Grupo Título	[0..200]
152	<IndrInfAdcl>	Indicador Informação Adicional	[0..1]
153	<SitReqDDA>	Situação Requisição DDA	[0..1]
154	<Grupo_DDA0106R1_DettArq>	Grupo Detalhamento Arquivo	[0..n]
155	<TamArq>	Tamanho Arquivo	[1..1]
156	<IdentdArq>	Identificador Arquivo	[1..1]
157	</Grupo_DDA0106R1_DettArq>	Fim Grupo Detalhamento Arquivo	[0..n]
158	<DtHrDDA>	Data Hora DDA	[1..1]
159	<DtMovto>	Data Movimento	[1..1]
	</DDA0106R1>		

7.13 Mensagem DDA0108 – Participante requisita baixa operacional de boleto de pagamento

Descrição: Destinado ao Participante Recebedor requisitar baixa operacional de boleto de pagamento.

Observação:

- 1- O recebimento da baixa operacional, implicará na distribuição on-line às Instituições Recebedoras que possuem o cadastro prévio ativo do Cliente Pagador e para a Instituição Destinatária.
- 2- Se utilizado este leiaute, a distribuição para as Instituições Recebedoras será através do código da mensagem DDA0108R2, logo após a geração da mensagem DDA0108R1.
- 3- A baixa operacional deve ser informada obrigatoriamente após a autorização de pagamento realizada pelo Cliente Pagador.
- 4- O Boleto de Pagamento não será baixado, pois a Instituição Destinatária efetuará a baixa efetiva do Boleto de Pagamento mediante confirmação de retorno positivo da compensação/liquidação.
- 5- Caso seja necessário o Participante pode realizar o estorno, identificando o tipo de baixa como estorno da baixa operacional, para representar que não houve a efetivação do pagamento em outro leiaute
- 6- A baixa operacional será cancelada por não confirmação da efetiva no prazo determinado do pagamento efetuado pelo Cliente Pagador.
- 7- Obrigatório o preenchimento do CPF/CNPJ do portador independentemente do valor do

MANUAL DE LEIAUTES DE ARQUIVOS DO DDA DA PLATAFORMA CENTRALIZADA DE RECEBÍVEIS - PCR

DENOMINAÇÃO: Manual de Leiautes de Arquivos do DDA da Plataforma Centralizada de Recebíveis - PCR	CÓDIGO: MAPX-OP16-2009	FOLHA: 209/373
ÁREA EMITENTE: Sistemas TI	VIGÊNCIA: 30/03/2022 a 30/04/2023	VERSÃO: 4.2.0



- Boleto de Pagamento, com exceção do pagamento em espécie informado no campo meio de pagamento.
- 8- As Baixas Operacionais já registradas serão apresentadas no retorno da consulta na Situação do Título para Pagamento, na funcionalidade ADDA110/DA0110, evitando assim que o participante efetue pagamento em duplicidade, exceto para pagamento parcial onde o controle será através do saldo remanescente, caso a Instituição tenha o cadastro prévio do pagador esta será a responsável por controlar o saldo remanescente, uma vez que estará de posse em sua base de todos os dados para pagamento.
 - 9- O cálculo do saldo remanescente será controlado pela baixa operacional até o prazo limite para recebimento da baixa efetiva, operações que ocorrem em outros leiautes.
 - a. Nesta funcionalidade será informado o valor de pagamento informada pela Instituição Receptora, para que as Instituições possam recalculer o saldo remanescente, caso o Boleto de Pagamento permita pagamentos parciais apenas para o tipo de modelo de cálculo 04.
 - 10- O Número de Identificação do Título e o Número de Referência do Cadastro do Título são obrigatórios e serão validados. Para conciliação será informado na resposta de sucesso o Número de Referência Atual do Cadastro do Título. Caso este número enviado na resposta seja diferente do informado na requisição, pode indicar que o participante destinatário alterou o Boleto de Pagamento. Na mensagem DDA0108R2 será informado o número de referência informado na baixa e o número de referência atual do cadastro do Boleto de Pagamento para ciência e conciliação, se necessário de ambas as partes.
 - 11- Caso o Participante esteja operando em contingência, onde conseguiu obter os dados de identificação do Boleto de Pagamento, mas por algum motivo não conseguiu sistemicamente respeitar as instruções para pagamento, deve flegar o indicador de operação em contingência como "Sim", esta informação também será informada na mensagem DDA0108R2.
 - 12- O decurso de prazo da baixa operacional por não confirmação da baixa efetiva será distribuído em lote via ADDA117.
 - 13- A baixa efetiva deve ser informada obrigatoriamente após a confirmação da compensação por outro leiaute pela Instituição Destinatária.
 - 14- O número de identificação do Boleto de Pagamento e o número de referência mais atual do cadastro do Boleto de Pagamento não são alterados, são retornados a última posição base de cadastro do Boleto de Pagamento usado como base para o cálculo de Boletos de Pagamento que permitem o pagamento parcial.
 - 15- O sistema gerará um número de identificação da baixa operacional para que seja utilizado em caso de solicitação de cancelamento posteriormente.
 - 16- O sistema gerará um número sequencial para cada baixa processada com sucesso do Boleto de Pagamento, se dois participantes comandarem uma baixa operacional ao mesmo tempo, o Participante que teve o processamento realizado primeiro terá o número sequencial com o valor igual a 1 e o segundo participante terá o número sequencial igual a 2.
 - 17- Caso o Participante envie mais de uma baixa operacional para o mesmo Boleto de

MANUAL DE LEIAUTES DE ARQUIVOS DO DDA DA PLATAFORMA CENTRALIZADA DE RECEBÍVEIS - PCR

DENOMINAÇÃO: Manual de Leiautes de Arquivos do DDA da Plataforma Centralizada de Recebíveis - PCR	CÓDIGO: MAPX-OP16-2009	FOLHA: 210/373
ÁREA EMITENTE: Sistemas TI	VIGÊNCIA: 30/03/2022 a 30/04/2023	VERSÃO: 4.2.0



Pagamento, será obrigatório que ele encaminhe o número de referência da última baixa operacional processada.

Nome da Mensagem: Requisição de baixa operacional de boleto de pagamento

Código da Mensagem: DDA0108 **Emissor:** Participante Recebedor **Destinatário:** DDA

Seq.	Tag	Nome do Campo	Mult.	OU
	<DDA0108>			
1	<CodMsg>	Código Mensagem	[1..1]	
2	<NumCtrlPart>	Número Controle Participante	[1..1]	
3	<ISPBPartRecbdrPrincipal>	ISPB Participante Recebedor Principal	[1..1]	
4	<ISPBPartRecbdrAdmtd>	ISPB Participante Recebedor Administrado	[1..1]	
5	<NumIdentcTit>	Número Identificação Título	[1..1]	
6	<NumRefCadTitBaixaOperac>	Número Referência Cadastro Título Baixa Operacional	[0..1]	
7	<NumRefAtlBaixaOperac>	Número Referência Atual Baixa Operacional	[0..1]	
8	<TpBaixaOperac>	Tipo Baixa Operacional	[1..1]	
9	<ISPBPartRecbdrBaixaOperac>	ISPB Participante Recebedor Baixa Operacional	[1..1]	
10	<CodPartRecbdrBaixaOperac>	Código Participante Recebedor Baixa Operacional	[0..1]	
11	<TpPessoaPort>	Tipo Pessoa Portador	[0..1]	
12	<CNPJ_CPFPort>	CNPJ ou CPF Portador	[0..1]	
13	<Nom_RzSocPort>	Nome do Portador	[0..1]	
14	<DtHrRecbtTit>	Data e Hora do Recebimento do Título	[1..1]	
15	<DtHrProcBaixaOperac>	Data Hora Processamento Baixa Operacional	[1..1]	
16	<DtProcBaixaOperac>	Data Processamento Baixa Operacional	[1..1]	
17	<VlrBaixaOperacTit>	Valor Baixa Operacional Título	[1..1]	
18	<NumCodBarrasBaixaOperac>	Número Código Barras Baixa Operacional	[1..1]	
19	<CanPgto>	Canal Pagamento	[1..1]	
20	<MeioPgto>	Meio Pagamento	[1..1]	
21	<IndrOpContg>	Indicador Operação Contingência	[1..1]	
22	<DtMovto>	Data Movimento	[1..1]	

MANUAL DE LEIAUTES DE ARQUIVOS DO DDA DA PLATAFORMA CENTRALIZADA DE RECEBÍVEIS - PCR



DENOMINAÇÃO: Manual de Leiautes de Arquivos do DDA da Plataforma Centralizada de Recebíveis - PCR	CÓDIGO: MAPX-OP16-2009	FOLHA: 211/373
ÁREA EMITENTE: Sistemas TI	VIGÊNCIA: 30/03/2022 a 30/04/2023	VERSÃO: 4.2.0

</DDA0108>

Nome da Mensagem: Resposta ao Requiritante de baixa operacional de boleto de pagamento
Código da Mensagem: DDA0108R1 **Emissor:** DDA **Destinatário:** Participante Receptor

Seq.	Tag	Nome do Campo	Mult.	OU
	<DDA0108R1>			
1	<CodMsg>	Código Mensagem	[1..1]	
2	<NumCtrlPart>	Número Controle Participante	[1..1]	
3	<ISPBPartRecbdrPrincipal>	ISPB Participante Receptor Principal	[1..1]	
4	<ISPBPartRecbdrAdmtd>	ISPB Participante Receptor Administrado	[1..1]	
5	<NumIdentcTit>	Número Identificação Título	[1..1]	
6	<NumRefAtlCadTit>	Número Referência Atual Cadastro Título	[1..1]	
7	<NumIdentcBaixaOperac>	Número Identificação Baixa Operacional	[1..1]	
8	<NumRefAtlBaixaOperac>	Número Referência Atual Baixa Operacional	[1..1]	
9	<NumSeqAtlzBaixaOperac>	Número Sequência Atualização Baixa Operacional	[1..1]	
10	<NumCtrlDDA>	Número Controle DDA	[1..1]	
11	<DtHrDDA>	Data Hora DDA	[1..1]	
12	<DtMovto>	Data Movimento	[1..1]	
	</DDA0108R1>			

7.14 Mensagem DDA0108R2 – Aviso a Terceiros sobre baixa operacional de boleto de pagamento

Descrição: Destinado ao DDA avisar sobre baixa operacional de boleto de pagamento.

Observação:

- 1- A baixa operacional será distribuída as instituições receptoras que possuem o cadastro prévio do pagador e para a Instituição destinatária.
- 2- O valor de Saldo só será informado para Boleto de Pagamento que permitirem a característica de pagamento parcial e que possuem o tipo de modelo de cálculo 04.
- 3- Quando corresponde a um Boleto de Pagamento que permite pagamento parcial e tipo de modelo de cálculo 04, será informado valor total de pagamento parcial permitido com a dedução de descontos, abatimentos e acréscimos de juros e encargos e valores já pagos, respeitando os valores mínimos e máximos do Boleto de Pagamento quando for este o critério para recebimento de pagamento divergente. Entende-se por valores já pagos, serão

MANUAL DE LEIAUTES DE ARQUIVOS DO DDA DA PLATAFORMA CENTRALIZADA DE RECEBÍVEIS - PCR



DENOMINAÇÃO: Manual de Leiautes de Arquivos do DDA da Plataforma Centralizada de Recebíveis - PCR	CÓDIGO: MAPX-OP16-2009	FOLHA: 212/373
ÁREA EMITENTE: Sistemas TI	VIGÊNCIA: 30/03/2022 a 30/04/2023	VERSÃO: 4.2.0

consideradas as baixas operacionais se não houve ainda o recebimento da efetiva até o prazo estabelecido parametrizado em D+2 útil.

- 4- As instituições receptoras devem controlar os históricos das baixas efetivas e os históricos das baixas operacionais que não foram canceladas e que ainda não houve o recebimento da efetiva para calcular o valor para pagamento do Boleto de Pagamento para o tipo de modelo de cálculo 01, 02 a vencer, pois 02 vencidos e 03 a responsabilidade dos valores para pagamento é de responsabilidade da Instituição destinatária, onde as instruções para pagamento devem ser atualizadas diariamente: valor nominal, valor mínimo, valor máximo, valor de abatimento, juros, desconto e grupo de cálculo.
- 5- Os seguintes dados serão distribuídos apenas a Instituição destinatária:
 - a. ISPB do participante receptor
 - b. Código do participante receptor
 - c. Tipo de pessoa do portador
 - d. CPF ou CNPJ do Portador
 - e. Canal de pagamento
 - f. Meio de pagamento
 - g. Indicador de operação em contingência

Nome da Mensagem: Aviso a Terceiros sobre baixa operacional de boleto de pagamento

Seq.	Tag	Nome do Campo	Mult.	OU
	<DDA0108R2>			
1	<CodMsg>	Código Mensagem	[1..1]	
2	<ISPBPartPrincipal>	ISPB Participante Principal	[1..1]	
3	<ISPBPartAdmtd>	ISPB Participante Administrado	[1..1]	
4	<NumIdentcTit>	Número Identificação Título	[1..1]	
5	<NumRefCadTitBaixaOperac>	Número Referência Cadastro Título Baixa Operacional	[1..1]	
6	<NumRefAtlCadTit>	Número Referência Atual Cadastro Título	[1..1]	
7	<NumIdentcBaixaOperac>	Número Identificação Baixa Operacional	[1..1]	
8	<NumRefAtlBaixaOperac>	Número Referência Atual Baixa Operacional	[1..1]	
9	<NumSeqAtlzBaixaOperac>	Número Sequência Atualização Baixa Operacional	[1..1]	
10	<NumCtrlDDA>	Número Controle DDA	[1..1]	
11	<TpBaixaOperac>	Tipo Baixa Operacional	[1..1]	
12	<ISPBPartRecbdrBaixaOperac>	ISPB Participante Receptor Baixa Operacional	[0..1]	

MANUAL DE LEIAUTES DE ARQUIVOS DO DDA DA PLATAFORMA CENTRALIZADA DE RECEBÍVEIS - PCR

DENOMINAÇÃO: Manual de Leiautes de Arquivos do DDA da Plataforma Centralizada de Recebíveis - PCR	CÓDIGO: MAPX-OP16-2009	FOLHA: 213/373
ÁREA EMITENTE: Sistemas TI	VIGÊNCIA: 30/03/2022 a 30/04/2023	VERSÃO: 4.2.0



13	<CodPartRecbdrBaixaOperac>	Código Participante Recebedor Baixa Operacional	[0..1]
14	<TpPessoaPort>	Tipo Pessoa Portador	[0..1]
15	<CNPJ_CPFPort>	CNPJ ou CPF Portador	[0..1]
16	<Nom_RzSocPort>	Nome do Portador	[0..1]
17	<DtHrRecbtTit>	Data e Hora do Recebimento do Título	[0..1]
18	<DtHrProcBaixaOperac>	Data Hora Processamento Baixa Operacional	[0..1]
19	<DtProcBaixaOperac>	Data Processamento Baixa Operacional	[0..1]
20	<VlrBaixaOperacTit>	Valor Baixa Operacional Título	[0..1]
21	<NumCodBarrasBaixaOperac>	Número Código Barras Baixa Operacional	[0..1]
22	<CanPgto>	Canal Pagamento	[0..1]
23	<MeioPgto>	Meio Pagamento	[0..1]
24	<DtHrSitBaixaOperac>	Data Hora Situação Baixa Operacional	[1..1]
25	<IndrOpContg>	Indicador Operação Contingência	[0..1]
26	<QtdPgtoParclRegtd>	Quantidade Pagamento Parcial Registrado	[0..1]
27	<VlrSldTotAtlPgtoTit>	Valor Saldo Total Atual Pagamento Título	[0..1]
28	<SitTitPgto>	Situação Título Pagamento	[1..1]
29	<DtHrDDA>	Data Hora DDA	[1..1]
30	<DtMovto>	Data Movimento	[1..1]
	</DDA0108R2>		

7.15 Mensagem DDA0110 – Participante consulta boleto de pagamento para pagamento

Descrição: Destinado ao Participante Recebedor consultar boleto de pagamento apresentado para pagamento.

Observação:

- 1- Esta mensagem deve ser utilizada para consulta de Boleto de Pagamento na base centralizada através do código de barras.
- 2- Na mensagem de resposta serão retornadas todas as instruções para cálculo das deduções e acréscimos, inclusive os valores já calculados pela Instituição Destinatária, quando aplicáveis, além dos dados mínimos obrigatórios para apresentação no recibo do pagamento.
- 3- O tratamento de feriado local deve ser feito pela Instituição Recebedora em acordo com as instruções enviadas na resposta.
- 4- Quando a consulta corresponde a um Boleto de Pagamento que permite pagamento parcial

MANUAL DE LEIAUTES DE ARQUIVOS DO DDA DA PLATAFORMA CENTRALIZADA DE RECEBÍVEIS - PCR

DENOMINAÇÃO: Manual de Leiautes de Arquivos do DDA da Plataforma Centralizada de Recebíveis - PCR	CÓDIGO: MAPX-OP16-2009	FOLHA: 214/373
ÁREA EMITENTE: Sistemas TI	VIGÊNCIA: 30/03/2022 a 30/04/2023	VERSÃO: 4.2.0



e tipo de modelo de cálculo 04, será informado valor total de pagamento parcial permitido com a dedução de descontos, abatimentos e acréscimos de juros e encargos e valores já pagos, respeitando os valores mínimos e máximos do Boleto de Pagamento quando for este o critério para recebimento de pagamento divergente. Entende-se por valores já pagos, os valores registrados pela baixa efetiva e pelas baixas operacionais até o limite em que são baixadas por decurso pela não confirmação da efetiva.

Nome da Mensagem: Consulta de boleto de pagamento para pagamento

Código da Mensagem: DDA0110 **Emissor:** Participante **Destinatário:** DDA
Recebedor

Seq.	Tag	Nome do Campo	Mult.	OU
	<DDA0110>			
1	<CodMsg>	Código Mensagem	[1..1]	
2	<NumCtrlPart>	Número Controle Participante	[1..1]	
3	<ISPBPartRecbdrPrincipal>	ISPB Participante Recebedor Principal	[1..1]	
4	<ISPBPartRecbdrAdmtd>	ISPB Participante Recebedor Administrado	[1..1]	
5	<NumCodBarras>	Número Código Barras	[1..1]	
6	<DtMovto>	Data Movimento	[1..1]	
	</DDA0110>			

Nome da Mensagem: Resposta à Consulta de boleto de pagamento para pagamento

Código da Mensagem: DDA0110R1 **Emissor:** DDA **Destinatário:** Participante
Recebedor

Seq.	Tag	Nome do Campo	Mult.	OU
	<DDA0110R1>			
1	<CodMsg>	Código Mensagem	[1..1]	
2	<NumCtrlPart>	Número Controle Participante	[1..1]	
3	<ISPBPartRecbdrPrincipal>	ISPB Participante Recebedor Principal	[1..1]	
4	<ISPBPartRecbdrAdmtd>	ISPB Participante Recebedor Administrado	[1..1]	
5	<NumCtrlDDA>	Número Controle DDA	[1..1]	
6	<NumIdentcTit>	Número Identificação Título	[1..1]	
7	<NumRefAtlCadTit>	Número Referência Atual Cadastro Título	[0..1]	
8	<NumSeqAtlzCadTit>	Número Sequência Atualização Cadastro Título	[1..1]	

MANUAL DE LEIAUTES DE ARQUIVOS DO DDA DA PLATAFORMA CENTRALIZADA DE RECEBÍVEIS - PCR

DENOMINAÇÃO: Manual de Leiautes de Arquivos do DDA da Plataforma Centralizada de Recebíveis - PCR	CÓDIGO: MAPX-OP16-2009	FOLHA: 215/373
ÁREA EMITENTE: Sistemas TI	VIGÊNCIA: 30/03/2022 a 30/04/2023	VERSÃO: 4.2.0



9	<DtHrSitTit>	Data Hora Situação Título	[1..1]
10	<ISPBPartDestinatario>	ISPB Participante Destinatário	[1..1]
11	<CodPartDestinatario>	Código Participante Destinatário	[0..1]
12	<TpPessoaBenfcrioOr>	Tipo Pessoa Beneficiário Original	[1..1]
13	<CNPJ_CPFBenfcrioOr>	CNPJ ou CPF Beneficiário Original	[1..1]
14	<Nom_RzSocBenfcrioOr>	Nome ou Razão Social Beneficiário Original	[1..1]
15	<NomFantsBenfcrioOr>	Nome Fantasia Beneficiário Original	[0..1]
16	<LogradBenfcrioOr>	Logradouro Beneficiário Original	[0..1]
17	<CidBenfcrioOr>	Cidade Beneficiário Original	[0..1]
18	<UFBenfcrioOr>	UF Beneficiário Original	[0..1]
19	<CEPBenfcrioOr>	CEP Beneficiário Original	[0..1]
20	<TpPessoaBenfcrioFinl>	Tipo Pessoa Beneficiário Final	[0..1]
21	<CNPJ_CPFBenfcrioFinl>	CNPJ ou CPF Beneficiário Final	[0..1]
22	<Nom_RzSocBenfcrioFinl>	Nome ou Razão Social Beneficiário Final	[0..1]
23	<NomFantsBenfcrioFinl>	Nome Fantasia Beneficiário Final	[0..1]
24	<TpPessoaPagdr>	Tipo Pessoa Pagador	[1..1]
25	<CNPJ_CFPPagdr>	CNPJ ou CPF Pagador	[1..1]
26	<Nom_RzSocPagdr>	Nome ou Razão Social Pagador	[1..1]
27	<NomFantsPagdr>	Nome Fantasia Pagador	[0..1]
28	<TpIdenticSacdrAvalst>	Tipo Identificação Sacador Avalista	[0..1]
29	<IdenticSacdrAvalst>	Identificação Sacador Avalista	[0..1]
30	<Nom_RzSocSacdrAvalst>	Nome ou Razão Social Sacador Avalista	[0..1]
31	<CodMoedaCNAB>	Código Moeda CNAB	[1..1]
32	<NumCodBarras>	Número Código Barras	[1..1]
33	<NumLinhaDigtl>	Número Linha Digitável	[0..1]
34	<DtVencTit>	Data Vencimento Título	[0..1]
35	<VlrTit>	Valor Título	[1..1]
36	<CodEspTit>	Código Espécie Título	[1..1]
37	<QtdDiaPrott>	Quantidade Dias Protesto	[0..1]
38	<DtLimPgtoTit>	Data Limite Pagamento Título	[0..1]
39	<IndrBloqPgto>	Indicador Bloqueio Pagamento	[1..1]
40	<IndrPgtoParcl>	Indicador Pagamento Parcial	[1..1]
41	<QtdPgtoParcl>	Quantidade Pagamento Parcial	[0..1]

MANUAL DE LEIAUTES DE ARQUIVOS DO DDA DA PLATAFORMA CENTRALIZADA DE RECEBÍVEIS - PCR

DENOMINAÇÃO: Manual de Leiautes de Arquivos do DDA da Plataforma Centralizada de Recebíveis - PCR	CÓDIGO: MAPX-OP16-2009	FOLHA: 216/373
ÁREA EMITENTE: Sistemas TI	VIGÊNCIA: 30/03/2022 a 30/04/2023	VERSÃO: 4.2.0



42	<VlrAbattTit>	Valor Abatimento Título	[1..1]
43	<Grupo_DDA0110R1_JurosTit>	Grupo Juros Título	[0..1]
44	<DtJurosTit>	Data Juros Título	[0..1]
45	<CodJurosTit>	Código Juros Título	[1..1]
46	<Vlr_PercJurosTit>	Valor ou Percentual Juros Título	[1..1]
47	</Grupo_DDA0110R1_JurosTit>	Fim Grupo Juros Título	[0..1]
48	<Grupo_DDA0110R1_MultaTit>	Grupo Multa Título	[0..1]
49	<DtMultaTit>	Data Multa Título	[0..1]
50	<CodMultaTit>	Código Multa Título	[1..1]
51	<Vlr_PercMultaTit>	Valor ou Percentual Multa Título	[1..1]
52	</Grupo_DDA0110R1_MultaTit>	Fim Grupo Multa Título	[0..1]
53	<Grupo_DDA0110R1_DesctTit>	Grupo Desconto Título	[0..3]
54	<DtDesctTit>	Data Desconto Título	[0..1]
55	<CodDesctTit>	Código Desconto Título	[1..1]
56	<Vlr_PercDesctTit>	Valor ou Percentual Desconto Título	[1..1]
57	</Grupo_DDA0110R1_DesctTit>	Fim Grupo Desconto Título	[0..3]
58	<TpVlr_PercMinTit>	Tipo Valor ou Percentual Mínimo Título	[0..1]
59	<Vlr_PercMinTit>	Valor ou Percentual Mínimo Título	[0..1]
60	<TpVlr_PercMaxTit>	Tipo Valor ou Percentual Máximo Título	[0..1]
61	<Vlr_PercMaxTit>	Valor ou Percentual Máximo Título	[0..1]
62	<TpModlCalc>	Tipo Modelo Cálculo	[1..1]
63	<TpAutcRecbtVlrDivgte>	Tipo Autorização Recebimento Valor Divergente	[1..1]
64	<Grupo_DDA0110R1_Calc>	Grupo Cálculo	[0..n]
65	<VlrCalcdJuros>	Valor Calculado Juros	[1..1]
66	<VlrCalcdMulta>	Valor Calculado Multa	[1..1]
67	<VlrCalcdDesct>	Valor Calculado Desconto	[1..1]
68	<VlrTotCobrar>	Valor Total Cobrar	[1..1]
69	<DtValiddCalc>	Data Validade Cálculo	[1..1]
70	</Grupo_DDA0110R1_Calc>	Fim Grupo Cálculo	[0..n]
71	<QtdPgtoParclRegtd>	Quantidade Pagamento Parcial Registrado	[0..1]
72	<VlrSldTotAtlPgtoTit>	Valor Saldo Total Atual Pagamento Título	[0..1]
73	<Grupo_DDA0110R1_BaixaOper>	Grupo Baixa Operacional	[0..n]

MANUAL DE LEIAUTES DE ARQUIVOS DO DDA DA PLATAFORMA CENTRALIZADA DE RECEBÍVEIS - PCR

DENOMINAÇÃO: Manual de Leiautes de Arquivos do DDA da Plataforma Centralizada de Recebíveis - PCR	CÓDIGO: MAPX-OP16-2009	FOLHA: 217/373
ÁREA EMITENTE: Sistemas TI	VIGÊNCIA: 30/03/2022 a 30/04/2023	VERSÃO: 4.2.0



	ac>		
74	<NumIdentcBaixaOperac>	Número Identificação Baixa Operacional	[0..1]
75	<NumRefAtlBaixaOperac>	Número Referência Atual Baixa Operacional	[0..1]
76	<NumSeqAtlzBaixaOperac>	Número Sequência Atualização Baixa Operacional	[1..1]
77	<DtHrRecbtTit>	Data e Hora do Recebimento do Título	[0..1]
78	<DtProcBaixaOperac>	Data Processamento Baixa Operacional	[1..1]
79	<DtHrProcBaixaOperac>	Data Hora Processamento Baixa Operacional	[1..1]
80	<DtHrSitBaixaOperac>	Data Hora Situação Baixa Operacional	[1..1]
81	<VlrBaixaOperacTit>	Valor Baixa Operacional Título	[1..1]
82	<NumCodBarrasBaixaOperac>	Número Código Barras Baixa Operacional	[1..1]
83	</Grupo_DDA0110R1_BaixaOperac>	Fim Grupo Baixa Operacional	[0..n]
84	<Grupo_DDA0110R1_BaixaEft>	Grupo Baixa Efetiva	[0..n]
85	<NumIdentcBaixaEft>	Número Identificação Baixa Efetiva	[0..1]
86	<NumRefAtlBaixaEft>	Número Referência Atual Baixa Efetiva	[0..1]
87	<NumSeqAtlzBaixaEft>	Número Sequência Atualização Baixa Efetiva	[1..1]
88	<DtProcBaixaEft>	Data Processamento Baixa Efetiva	[1..1]
89	<DtHrProcBaixaEft>	Data Hora Processamento Baixa Efetiva	[1..1]
90	<VlrBaixaEftTit>	Valor Baixa Efetiva Título	[0..1]
91	<NumCodBarrasBaixaEft>	Número Código Barras Baixa Efetiva	[0..1]
92	<CanPgto>	Canal Pagamento	[0..1]
93	<MeioPgto>	Meio Pagamento	[0..1]
94	<DtHrSitBaixaEft>	Data Hora Situação Baixa Efetiva	[1..1]
95	</Grupo_DDA0110R1_BaixaEft>	Fim Grupo Baixa Efetiva	[0..n]
96	<SitTitPgto>	Situação Título Pagamento	[1..1]
97	<DtHrDDA>	Data Hora DDA	[1..1]
98	<DtMovto>	Data Movimento	[1..1]
	</DDA0110R1>		

MANUAL DE LEIAUTES DE ARQUIVOS DO DDA DA PLATAFORMA CENTRALIZADA DE RECEBÍVEIS - PCR

DENOMINAÇÃO: Manual de Leiautes de Arquivos do DDA da Plataforma Centralizada de Recebíveis - PCR	CÓDIGO: MAPX-OP16-2009	FOLHA: 218/373
ÁREA EMITENTE: Sistemas TI	VIGÊNCIA: 30/03/2022 a 30/04/2023	VERSÃO: 4.2.0



7.16 Mensagem DDA0115 – Participante requisita cancelamento da baixa operacional

Descrição: Destinado ao Participante Receptor requisitar o cancelamento da baixa operacional.

Observação:

- 1- Se a recepção do cancelamento da baixa operacional, pertencer a um Cliente Pagador que possui um cadastro prévio ativo como um pagador ou como um agregado, optantes do DDA, tenha sido recepcionada pelo sistema no leiaute de mensagem (DDA0115) a informação será enviada por outro leiaute correspondente via mensagem (DDA0115R2) para as Instituições Receptoras detentoras do cadastro do pagador e para a destinatária.

Nome da Mensagem: Requisição de cancelamento da baixa operacional

Código da Mensagem: DDA0115 **Emissor:** Participante Receptor **Destinatário:** DDA

Seq.	Tag	Nome do Campo	Mult.	OU
	<DDA0115>			
1	<CodMsg>	Código Mensagem	[1..1]	
2	<NumCtrlPart>	Número Controle Participante	[1..1]	
3	<ISPBPartRecbdrPrincipal>	ISPB Participante Receptor Principal	[1..1]	
4	<ISPBPartRecbdrAdmtd>	ISPB Participante Receptor Administrado	[1..1]	
5	<NumIdentcBaixaOperac>	Número Identificação Baixa Operacional	[1..1]	
6	<DtHrCanceltBaixaOperac>	Data Hora Cancelamento Baixa Operacional	[1..1]	
7	<DtMovto>	Data Movimento	[1..1]	
	</DDA0115>			

Nome da Mensagem: Resposta ao Requirante de cancelamento da baixa operacional

Código da Mensagem: DDA0115R1 **Emissor:** DDA **Destinatário:** Participante Receptor

Seq.	Tag	Nome do Campo	Mult.	OU
	<DDA0115R1>			
1	<CodMsg>	Código Mensagem	[1..1]	
2	<NumCtrlPart>	Número Controle Participante	[1..1]	
3	<ISPBPartRecbdrPrincipal>	ISPB Participante Receptor Principal	[1..1]	
4	<ISPBPartRecbdrAdmtd>	ISPB Participante Receptor Administrado	[1..1]	
5	<NumCtrlDDA>	Número Controle DDA	[1..1]	

MANUAL DE LEIAUTES DE ARQUIVOS DO DDA DA PLATAFORMA CENTRALIZADA DE RECEBÍVEIS - PCR

DENOMINAÇÃO: Manual de Leiautes de Arquivos do DDA da Plataforma Centralizada de Recebíveis - PCR	CÓDIGO: MAPX-OP16-2009	FOLHA: 219/373
ÁREA EMITENTE: Sistemas TI	VIGÊNCIA: 30/03/2022 a 30/04/2023	VERSÃO: 4.2.0



6	<NumIdentcBaixaOperac>	Número Identificação Baixa Operacional	[1..1]
7	<DtHrDDA>	Data Hora DDA	[1..1]
8	<DtMovto>	Data Movimento	[1..1]
	</DDA0115R1>		

7.17 Mensagem DDA0115R2 – Aviso a Terceiros sobre cancelamento da baixa operacional

Descrição: Destinado ao DDA avisar sobre cancelamento da baixa operacional.

Observação:

- 1- Este leiaute é utilizado para informar o cancelamento da baixa operacional realizado pelo participante.
- 2- Quando corresponde a um Boleto de Pagamento que permite pagamento parcial e tipo de modelo de cálculo 04, será informado valor total de pagamento parcial permitido com a dedução de descontos, abatimentos e acréscimos de juros e encargos e valores já pagos, respeitando os valores mínimos e máximos do Boleto de Pagamento quando for este o critério para recebimento de pagamento divergente. Entende-se por valores já pagos, serão consideradas as baixas operacionais se não houve ainda o recebimento da efetiva até o prazo estabelecido parametrizado em D+2 útil.
- 3- As Instituições Receptoras devem controlar os históricos das baixas operacionais que não foram canceladas e que ainda não houve o recebimento da efetiva para calcular o valor para pagamento do Boleto de Pagamento para o tipo de modelo de cálculo 01, 02 a vencer, pois 02 vencidos e 03 a responsabilidade dos valores para pagamento é de responsabilidade da Instituição Destinatária, onde as instruções para pagamento devem ser atualizadas diariamente: valor nominal, valor mínimo, valor máximo, valor de abatimento, juros, desconto e grupo de cálculo.
- 4- A quantidade de pagamentos registrados, considerará todas as baixas efetivas já registradas e as operacionais ainda não confirmadas pela efetiva até o limite determinado
- 5- O valor de saldo só será informado para Boletos de Pagamento que permitirem a característica de pagamento parcial e que possuem o tipo de modelo de cálculo 04.

Nome da Mensagem: Aviso a Terceiros sobre cancelamento da baixa operacional

Código da Mensagem: DDA0115R2 **Emissor:** DDA **Destinatário:** Participante

Seq.	Tag	Nome do Campo	Mult.	OU
	<DDA0115R2>			
1	<CodMsg>	Código Mensagem	[1..1]	
2	<ISPBPartPrincipal>	ISPB Participante Principal	[1..1]	
3	<ISPBPartAdmtd>	ISPB Participante Administrado	[1..1]	

MANUAL DE LEIAUTES DE ARQUIVOS DO DDA DA PLATAFORMA CENTRALIZADA DE RECEBÍVEIS - PCR

DENOMINAÇÃO: Manual de Leiautes de Arquivos do DDA da Plataforma Centralizada de Recebíveis - PCR	CÓDIGO: MAPX-OP16-2009	FOLHA: 220/373
ÁREA EMITENTE: Sistemas TI	VIGÊNCIA: 30/03/2022 a 30/04/2023	VERSÃO: 4.2.0



4	<NumCtrlDDA>	Número Controle DDA	[1..1]
5	<NumIdentcTit>	Número Identificação Título	[1..1]
6	<NumRefAtlCadTit>	Número Referência Atual Cadastro Título	[1..1]
7	<DtHrSitTit>	Data Hora Situação Título	[1..1]
8	<NumIdentcBaixaOperac>	Número Identificação Baixa Operacional	[1..1]
9	<DtHrCancelcBaixaOperac>	Data Hora Cancelamento da Baixa Operacional	[1..1]
10	<QtdPgtoParclRegtd>	Quantidade Pagamento Parcial Registrado	[0..1]
11	<VlrSldTotAtlPgtoTit>	Valor Saldo Total Atual Pagamento Título	[0..1]
12	<NumUltIdentcBaixaOperac >	Número Última Identificação Baixa Operacional	[0..1]
13	<NumUltRefAtlBaixaOperac >	Número Última Referência Atual Baixa Operacional	[0..1]
14	<NumUltSeqAtlzBaixaOperac >	Número Última Sequência Atualização Baixa Operacional	[0..1]
15	<NumUltIdentcBaixaEft>	Número Última Identificação Baixa Efetiva	[0..1]
16	<NumUltRefAtlBaixaEft>	Número Última Referência Atual Baixa Efetiva	[0..1]
17	<NumUltSeqAtlzBaixaEft>	Número Última Sequência Atualização Baixa Efetiva	[0..1]
18	<SitTitPgto>	Situação Título Pagamento	[1..1]
19	<DtHrDDA>	Data Hora DDA	[1..1]
20	<DtMovto>	Data Movimento	[1..1]
	</DDA0115R2>		

7.18 Mensagem DDA0118 – Participante requisita baixa efetiva

Descrição: Destinado ao Participante Destinatário requisitar baixa efetiva na base de boleto de pagamento ocorrida no dia.

Observação:

- 1- O recebimento da baixa efetiva, implicará na distribuição on-line via DDA0118R2 para as Instituições Receptoras que possuírem o cadastro prévio ativo do Cliente Pagador.
- 2- A Baixa efetiva deve ser informada obrigatoriamente após o retorno positivo da compensação/liquidação seguindo cada corte da COMPE.
- 3- Não será possível cancelar a baixa efetiva.

MANUAL DE LEIAUTES DE ARQUIVOS DO DDA DA PLATAFORMA CENTRALIZADA DE RECEBÍVEIS - PCR

DENOMINAÇÃO: Manual de Leiautes de Arquivos do DDA da Plataforma Centralizada de Recebíveis - PCR	CÓDIGO: MAPX-OP16-2009	FOLHA: 221/373
ÁREA EMITENTE: Sistemas TI	VIGÊNCIA: 30/03/2022 a 30/04/2023	VERSÃO: 4.2.0



- 4- Não será possível receber baixa efetiva em duplicidade, exceto para pagamento parcial onde o controle será através do saldo remanescente, caso a Instituição tenha o cadastro prévio do pagador esta será a responsável por controlar o saldo remanescente, uma vez que estará de posse em sua base de todos os dados para pagamento.
- 5- O número de identificação do Boleto de Pagamento e o número de referência do cadastro do Boleto de Pagamento serão validados. Caso o número de referência do cadastro do Boleto de Pagamento não seja o mais atual, na mensagem DDA0118R1 e DDA0118R2 será informado o número de referência o número de referência atual do cadastro do Boleto de Pagamento para ciência conciliação se necessário de ambas as partes.
- 6- O número de identificação do Boleto de Pagamento não é alterado. É retornada a última posição usada como base para o cálculo de Boletos de Pagamento que permitem o pagamento parcial.
- 7- O sistema gerará um número de identificação da baixa efetiva.
- 8- Nesta funcionalidade será informado o valor de pagamento, para que as instituições possam recalcular o saldo remanescente.
- 9- O Participante deve utilizar o domínio de baixa efetiva total para Boleto de Pagamento que não permitem pagamento parcial. Porém para os Boletos de Pagamento que permitem pagamento parcial este domínio deve ser utilizado somente quando a barra não será mais reutilizada, devendo obedecer, portanto, a regra para reutilização dentro do prazo determinado após o recebimento da baixa efetiva total.
- 10- Quando houver o envio pela Instituição Receptora da baixa operacional, será obrigatório que ela informe o número de identificação da baixa operacional.

Nome da Mensagem: Requisição de baixa efetiva

Código da Mensagem: DDA0118 **Emissor:** Participante **Destinatário:** DDA
 Destinatário

Seq.	Tag	Nome do Campo	Mult.	OU
	<DDA0118>			
1	<CodMsg>	Código Mensagem	[1..1]	
2	<NumCtrlPart>	Número Controle Participante	[1..1]	
3	<ISPBPartDestinatarioPrincipal>	ISPB Participante Destinatário Principal	[1..1]	
4	<ISPBPartDestinatarioAdmtd>	ISPB Participante Destinatário Administrado	[1..1]	
5	<NumIdentcTit>	Número Identificação Título	[1..1]	
6	<NumRefAtlCadTit>	Número Referência Atual Cadastro Título	[0..1]	
7	<NumRefAtlBaixaEft>	Número Referência Atual Baixa Efetiva	[0..1]	
8	<TpBaixaEft>	Tipo Baixa Efetiva	[1..1]	
9	<ISPBPartRecbdrBaixaEft>	ISPB Participante Receptor Baixa Efetiva	[0..1]	

MANUAL DE LEIAUTES DE ARQUIVOS DO DDA DA PLATAFORMA CENTRALIZADA DE RECEBÍVEIS - PCR



DENOMINAÇÃO: Manual de Leiautes de Arquivos do DDA da Plataforma Centralizada de Recebíveis - PCR	CÓDIGO: MAPX-OP16-2009	FOLHA: 222/373
ÁREA EMITENTE: Sistemas TI	VIGÊNCIA: 30/03/2022 a 30/04/2023	VERSÃO: 4.2.0

10	<CodPartRecbdrBaixaEft>	Código Participante Recebedor Baixa Efetiva	[0..1]
11	<DtHrProcBaixaEft>	Data Hora Processamento Baixa Efetiva	[1..1]
12	<DtProcBaixaEft>	Data Processamento Baixa Efetiva	[1..1]
13	<VlrBaixaEftTit>	Valor Baixa Efetiva Título	[0..1]
14	<NumCodBarrasBaixaEft>	Número Código Barras Baixa Efetiva	[1..1]
15	<CanPgto>	Canal Pagamento	[0..1]
16	<MeioPgto>	Meio Pagamento	[0..1]
17	<NumIdentcBaixaOperac>	Número Identificação Baixa Operacional	[0..1]
18	<DtMovto>	Data Movimento	[1..1]
	</DDA0118>		

Nome da Mensagem: Resposta ao Requiritante de baixa efetiva

Código da Mensagem: DDA0118R1 **Emissor:** DDA **Destinatário:** Participante Destinatário

Seq.	Tag	Nome do Campo	Mult.	OU
	<DDA0118R1>			
1	<CodMsg>	Código Mensagem	[1..1]	
2	<NumCtrlPart>	Número Controle Participante	[1..1]	
3	<ISPBPartDestinatarioPrincipal>	ISPB Participante Destinatário Principal	[1..1]	
4	<ISPBPartDestinatarioAdmtd>	ISPB Participante Destinatário Administrado	[1..1]	
5	<NumIdentcTit>	Número Identificação Título	[1..1]	
6	<NumRefAtlCadTit>	Número Referência Atual Cadastro Título	[1..1]	
7	<NumIdentcBaixaEft>	Número Identificação Baixa Efetiva	[1..1]	
8	<NumRefAtlBaixaEft>	Número Referência Atual Baixa Efetiva	[1..1]	
9	<NumSeqAtlzBaixaEft>	Número Sequência Atualização Baixa Efetiva	[1..1]	
10	<NumCtrlDDA>	Número Controle DDA	[1..1]	
11	<DtHrDDA>	Data Hora DDA	[1..1]	
12	<DtMovto>	Data Movimento	[1..1]	
	</DDA0118R1>			

DENOMINAÇÃO: Manual de Leiautes de Arquivos do DDA da Plataforma Centralizada de Recebíveis - PCR	CÓDIGO: MAPX-OP16-2009	FOLHA: 223/373
ÁREA EMITENTE: Sistemas TI	VIGÊNCIA: 30/03/2022 a 30/04/2023	VERSÃO: 4.2.0



7.19 Mensagem DDA0118R2 – Aviso a Terceiros sobre baixa efetiva

Descrição: Destinado ao DDA avisar sobre baixa efetiva ocorrida no dia.

Observação:

- 1- A baixa efetiva será distribuída às Instituições Receptoras que possuem o cadastro prévio do Cliente Pagador.
- 2- Quando corresponde a um Boleto de Pagamento que permite pagamento parcial e tipo de modelo de cálculo 04, será informado valor total de pagamento parcial permitido com a dedução de descontos, abatimentos e acréscimos de juros e encargos e valores já pagos, respeitando os valores mínimos e máximos do Boleto de Pagamento quando for este o critério para recebimento de pagamento divergente. Entende-se por valores já pagos, serão consideradas as baixas operacionais se não houve ainda o recebimento da efetiva até o prazo estabelecido parametrizado em D+2 útil.
- 3- As Instituições Receptoras devem controlar os históricos das baixas efetivas e os históricos das baixas operacionais que não foram canceladas e que ainda não houve o recebimento da efetiva para calcular o valor para pagamento do boleto para o tipo de modelo de cálculo 01, 02 a vencer, pois 02 vencidos e 03 a responsabilidade dos valores para pagamento é de responsabilidade da Instituição Destinatária, onde as instruções para pagamento devem ser atualizadas diariamente: valor nominal, valor mínimo, valor máximo, valor de abatimento, juros, desconto e grupo de cálculo.

Nome da Mensagem: Aviso a Terceiros sobre baixa efetiva

Código da Mensagem: DDA0118R2 **Emissor:** DDA **Destinatário:** Participante Receptor

Seq.	Tag	Nome do Campo	Mult.	OU
	<DDA0118R2>			
1	<CodMsg>	Código Mensagem	[1..1]	
2	<ISPBPartRecbdrPrincipal>	ISPB Participante Receptor Principal	[1..1]	
3	<ISPBPartRecbdrAdmtd>	ISPB Participante Receptor Administrado	[1..1]	
4	<NumIdentcTit>	Número Identificação Título	[1..1]	
5	<NumRefAtlCadTit>	Número Referência Atual Cadastro Título	[1..1]	
6	<NumIdentcBaixaEft>	Número Identificação Baixa Efetiva	[1..1]	
7	<NumSeqAtlzBaixaEft>	Número Sequência Atualização Baixa Efetiva	[1..1]	
8	<NumCtrlDDA>	Número Controle DDA	[1..1]	
9	<TpBaixaEft>	Tipo Baixa Efetiva	[1..1]	
10	<ISPBPartRecbdrBaixaEft>	ISPB Participante Receptor Baixa Efetiva	[0..1]	
11	<CodPartRecbdrBaixaEft>	Código Participante Receptor Baixa Efetiva	[0..1]	

MANUAL DE LEIAUTES DE ARQUIVOS DO DDA DA PLATAFORMA CENTRALIZADA DE RECEBÍVEIS - PCR

DENOMINAÇÃO: Manual de Leiautes de Arquivos do DDA da Plataforma Centralizada de Recebíveis - PCR	CÓDIGO: MAPX-OP16-2009	FOLHA: 224/373
ÁREA EMITENTE: Sistemas TI	VIGÊNCIA: 30/03/2022 a 30/04/2023	VERSÃO: 4.2.0



12	<DtHrProcBaixaEft>	Data Hora Processamento Baixa Efetiva	[0..1]
13	<DtProcBaixaEft>	Data Processamento Baixa Efetiva	[0..1]
14	<VlrBaixaEftTit>	Valor Baixa Efetiva Título	[0..1]
15	<NumCodBarrasBaixaEft>	Número Código Barras Baixa Efetiva	[0..1]
16	<CanPgto>	Canal Pagamento	[0..1]
17	<MeioPgto>	Meio Pagamento	[0..1]
18	<NumIdentcBaixaOperac>	Número Identificação Baixa Operacional	[0..1]
19	<DtHrSitBaixaEft>	Data Hora Situação Baixa Efetiva	[1..1]
20	<QtdPgtoParclRegtd>	Quantidade Pagamento Parcial Registrado	[0..1]
21	<VlrSldTotAtlPgtoTit>	Valor Saldo Total Atual Pagamento Título	[0..1]
22	<SitTitPgto>	Situação Título Pagamento	[1..1]
23	<SitTit>	Situação Título	[1..1]
24	<DtHrDDA>	Data Hora DDA	[1..1]
25	<DtMovto>	Data Movimento	[1..1]
	</DDA0118R2>		

7.20 Mensagem DDA0121 – Participante informa inclusão de terceiro autorizado

Descrição Destinado ao Participante Recebedor informar inclusão de terceiro autorizado por boleto de pagamento.

Observação:

- 1- Só será permitida a inclusão de terceiro autorizado para Cliente Pagador que aderiu ao DDA e o terceiro autorizado também deve ter aderido ao DDA.
- 2- É permitida a inclusão de mais de um terceiro autorizado por Boleto de Pagamento, desde que o autorizador seja o Pagador Eletrônico responsável pela dívida do Boleto de Pagamento, quando o responsável pela dívida do Boleto de Pagamento for um agregado, os seus Pagadores Eletrônicos que aderiram ao DDA podem também cadastrar terceiros autorizados.
- 3- Não será permitida a duplicidade de terceiros autorizados mesmo que seja por Pagadores Eletrônicos autorizados diferentes.
- 4- O terceiro autorizado não pode ser o próprio Pagador Eletrônico responsável pela dívida do Boleto de Pagamento.

Nome da Mensagem: Informa inclusão de terceiro autorizado

MANUAL DE LEIAUTES DE ARQUIVOS DO DDA DA PLATAFORMA CENTRALIZADA DE RECEBÍVEIS - PCR



DENOMINAÇÃO: Manual de Leiautes de Arquivos do DDA da Plataforma Centralizada de Recebíveis - PCR	CÓDIGO: MAPX-OP16-2009	FOLHA: 225/373
ÁREA EMITENTE: Sistemas TI	VIGÊNCIA: 30/03/2022 a 30/04/2023	VERSÃO: 4.2.0

Código da Mensagem:	DDA0121	Emissor:	Participante Recebedor	Destinatário:	DDA
Seq.	Tag	Nome do Campo		Mult.	OU
	<DDA0121>				
1	<CodMsg>	Código Mensagem		[1..1]	
2	<NumCtrlPart>	Número Controle Participante		[1..1]	
3	<ISPBPartRecbdrPrincipal>	ISPB Participante Recebedor Principal		[1..1]	
4	<ISPBPartRecbdrAdmtd>	ISPB Participante Recebedor Administrado		[1..1]	
5	<NumIdentcTit>	Número Identificação Título		[1..1]	
6	<NumIdentcTerc>	Número Identificação Terceiro		[0..1]	
7	<NumRefAtlCadTerc>	Número Referência Atual Cadastro Terceiro		[0..1]	
8	<TpPessoaPagdrAutzdr>	Tipo Pessoa Pagador Autorizador		[1..1]	
9	<CNPJ_CPFPagdrAutzdr>	CNPJ ou CPF Pagador Autorizador		[1..1]	
10	<TpPessoaTerc>	Tipo Pessoa Terceiro		[1..1]	
11	<CNPJ_CPFTerc>	CNPJ ou CPF Terceiro		[1..1]	
12	<DtMovto>	Data Movimento		[1..1]	
	</DDA0121>				

Nome da Mensagem: Resposta ao Informa inclusão de terceiro autorizado

Código da Mensagem:	DDA0121R1	Emissor:	DDA	Destinatário:	Participante Recebedor
Seq.	Tag	Nome do Campo		Mult.	OU
	<DDA0121R1>				
1	<CodMsg>	Código Mensagem		[1..1]	
2	<NumCtrlPart>	Número Controle Participante		[1..1]	
3	<ISPBPartRecbdrPrincipal>	ISPB Participante Recebedor Principal		[1..1]	
4	<ISPBPartRecbdrAdmtd>	ISPB Participante Recebedor Administrado		[1..1]	
5	<NumCtrlDDA>	Número Controle DDA		[1..1]	
6	<NumIdentcTerc>	Número Identificação Terceiro		[1..1]	
7	<NumRefAtlCadTerc>	Número Referência Atual Cadastro Terceiro		[1..1]	
8	<DtHrDDA>	Data Hora DDA		[1..1]	
9	<DtMovto>	Data Movimento		[1..1]	

CIP – Documento Público Restrito

Pública Restrita
Podem ser disseminadas para fora da empresa, destinado somente ao público de interesse das informações.

MANUAL DE LEIAUTES DE ARQUIVOS DO DDA DA PLATAFORMA CENTRALIZADA DE RECEBÍVEIS - PCR

DENOMINAÇÃO: Manual de Leiautes de Arquivos do DDA da Plataforma Centralizada de Recebíveis - PCR	CÓDIGO: MAPX-OP16-2009	FOLHA: 226/373
ÁREA EMITENTE: Sistemas TI	VIGÊNCIA: 30/03/2022 a 30/04/2023	VERSÃO: 4.2.0



</DDA0121R1>

7.21 Mensagem DDA0121R2 – Aviso a Terceiros sobre inclusão de terceiro autorizado

Descrição: Destinado ao DDA informar a inclusão de Terceiro Autorizado ocorrida no dia.

Observação:

Nome da Mensagem: Aviso a Terceiros sobre inclusão de terceiro autorizado

Código da Mensagem: DDA0121R2 **Emissor:** DDA **Destinatário:** Participante Recebedor

Seq.	Tag	Nome do Campo	Mult.	OU
	<DDA0121R2>			
1	<CodMsg>	Código Mensagem	[1..1]	
2	<ISPBPartRecbdrPrincipal>	ISPB Participante Recebedor Principal	[1..1]	
3	<ISPBPartRecbdrAdmtd>	ISPB Participante Recebedor Administrado	[1..1]	
4	<NumCtrlDDA>	Número Controle DDA	[1..1]	
5	<NumIdentcTit>	Número Identificação Título	[1..1]	
6	<NumIdentcTerc>	Número Identificação Terceiro	[1..1]	
7	<NumRefAtlCadTerc>	Número Referência Atual Cadastro Terceiro	[1..1]	
8	<TpPessoaPagdrAutzdr>	Tipo Pessoa Pagador Autorizador	[1..1]	
9	<CNPJ_CPFPagdrAutzdr>	CNPJ ou CPF Pagador Autorizador	[1..1]	
10	<TpPessoaTerc>	Tipo Pessoa Terceiro	[1..1]	
11	<CNPJ_CPFTerc>	CNPJ ou CPF Terceiro	[1..1]	
12	<DtHrDDA>	Data Hora DDA	[1..1]	
13	<DtMovto>	Data Movimento	[1..1]	
	</DDA0121R2>			

7.22 Mensagem DDA0121R3 – Aviso a Notificados sobre inclusão de terceiro autorizado

Observação:

- 1- O indicador de aceite será informado somente a Instituição Destinatária.
- 2- O grupo do terceiro será informado somente às Instituições recebedoras.

MANUAL DE LEIAUTES DE ARQUIVOS DO DDA DA PLATAFORMA CENTRALIZADA DE RECEBÍVEIS - PCR

DENOMINAÇÃO: Manual de Leiautes de Arquivos do DDA da Plataforma Centralizada de Recebíveis - PCR	CÓDIGO: MAPX-OP16-2009	FOLHA: 227/373
ÁREA EMITENTE: Sistemas TI	VIGÊNCIA: 30/03/2022 a 30/04/2023	VERSÃO: 4.2.0



- 3- Os campos tipo de pessoa do portador, CNPJ ou CPF do portador e nome do portador devem ser visíveis apenas pela Instituição que comandou a baixa operacional, caso esta tenha vínculo ativo com o Pagador Eletrônico e para a Instituição Destinatária.
- 4- Os seguintes campos não devem ser visíveis por todas as Instituições Receptoras:
 - i. Canal de Pagamento
 - ii. Meio de Pagamento
 - iii. Indicador de operação em contingência
- 5- Quando um Boleto de Pagamento permite pagamento parcial e sua vigência foi renovada, o histórico das baixas efetivas e parciais anteriores não serão retornadas.
- 6- Os terceiros desautorizados serão retornados.

Nome da Mensagem: Aviso a Notificados sobre inclusão de terceiro autorizado

Código da Mensagem: DDA0121R3

Emissor: DDA

Destinatário: Participante

Seq.	Tag	Nome do Campo	Mult.	OU
	<DDA0121R3>			
1	<CodMsg>	Código Mensagem	[1..1]	
2	<NumCtrlPart>	Número Controle Participante	[1..1]	
3	<ISPBPartRecbdrPrincipal>	ISPB Participante Receptor Principal	[1..1]	
4	<ISPBPartRecbdrAdmtd>	ISPB Participante Receptor Administrado	[1..1]	
5	<NumCtrlDDA>	Número Controle DDA	[1..1]	
6	<Grupo_DDA0121R3_Tit>	Grupo Título	[1..1]	
7	<NumIdentcTit>	Número Identificação Título	[1..1]	
8	<NumRefAtlCadTit>	Número Referência Atual Cadastro Título	[0..1]	
9	<NumSeqAtlzCadTit>	Número Sequência Atualização Cadastro Título	[1..1]	
10	<ISPBPartDestinatario>	ISPB Participante Destinatário	[1..1]	
11	<CodPartDestinatario>	Código Participante Destinatário	[0..1]	
12	<TpPessoaBenfcarioOr>	Tipo Pessoa Beneficiário Original	[1..1]	
13	<CNPJ_CPFBenfcarioOr>	CNPJ ou CPF Beneficiário Original	[1..1]	
14	<Nom_RzSocBenfcarioOr>	Nome ou Razão Social Beneficiário Original	[1..1]	
15	<NomFantsBenfcarioOr>	Nome Fantasia Beneficiário Original	[0..1]	
16	<LogradBenfcarioOr>	Logradouro Beneficiário Original	[0..1]	
17	<CidBenfcarioOr>	Cidade Beneficiário Original	[0..1]	
18	<UFBenfcarioOr>	UF Beneficiário Original	[0..1]	

MANUAL DE LEIAUTES DE ARQUIVOS DO DDA DA PLATAFORMA CENTRALIZADA DE RECEBÍVEIS - PCR

DENOMINAÇÃO: Manual de Leiautes de Arquivos do DDA da Plataforma Centralizada de Recebíveis - PCR	CÓDIGO: MAPX-OP16-2009	FOLHA: 228/373
ÁREA EMITENTE: Sistemas TI	VIGÊNCIA: 30/03/2022 a 30/04/2023	VERSÃO: 4.2.0



19	<CEPBenfcrioOr>	CEP Beneficiário Original	[0..1]
20	<TpPessoaBenfcrioFinl>	Tipo Pessoa Beneficiário Final	[0..1]
21	<CNPJ_CPFBenfcrioFinl>	CNPJ ou CPF Beneficiário Final	[0..1]
22	<Nom_RzSocBenfcrioFinl>	Nome ou Razão Social Beneficiário Final	[0..1]
23	<NomFantsBenfcrioFinl>	Nome Fantasia Beneficiário Final	[0..1]
24	<TpPessoaPagdr>	Tipo Pessoa Pagador	[1..1]
25	<CNPJ_CPFPagdr>	CNPJ ou CPF Pagador	[1..1]
26	<Nom_RzSocPagdr>	Nome ou Razão Social Pagador	[1..1]
27	<NomFantsPagdr>	Nome Fantasia Pagador	[0..1]
28	<LogradPagdr>	Logradouro Pagador	[0..1]
29	<CidPagdr>	Cidade Pagador	[0..1]
30	<UFPagdr>	UF Pagador	[0..1]
31	<CEPPagdr>	CEP Pagador	[0..1]
32	<TpIdentcSacdrAvalst>	Tipo Identificação Sacador Avalista	[1..1]
33	<IdentcSacdrAvalst>	Identificação Sacador Avalista	[0..1]
34	<Nom_RzSocSacdrAvalst>	Nome ou Razão Social Sacador Avalista	[0..1]
35	<CodCartTit>	Código Carteira Título	[1..1]
36	<CodMoedaCNAB>	Código Moeda CNAB	[1..1]
37	<IdentdNossoNum>	Identificador Nosso Número	[1..1]
38	<NumCodBarras>	Número Código Barras	[1..1]
39	<NumLinhaDigtl>	Número Linha Digitável	[0..1]
40	<DtVencTit>	Data Vencimento Título	[0..1]
41	<VlrTit>	Valor Título	[1..1]
42	<NumDocTit>	Número Documento Título	[0..1]
43	<CodEspTit>	Código Espécie Título	[1..1]
44	<DtEmsTit>	Data Emissão Título	[1..1]
45	<QtdDiaPrott>	Quantidade Dias Protesto	[0..1]
46	<DtLimPgtoTit>	Data Limite Pagamento Título	[0..1]
47	<TpPgtoTit>	Tipo Pagamento Título	[1..1]
48	<NumParcl>	Número Parcela	[0..1]
49	<QtdTotParcl>	Quantidade Total Parcela	[0..1]
50	<IndrTitNegcd>	Indicador Título Negociado	[1..1]
51	<IndrBloqPgto>	Indicador Bloqueio Pagamento	[1..1]

MANUAL DE LEIAUTES DE ARQUIVOS DO DDA DA PLATAFORMA CENTRALIZADA DE RECEBÍVEIS - PCR

DENOMINAÇÃO: Manual de Leiautes de Arquivos do DDA da Plataforma Centralizada de Recebíveis - PCR	CÓDIGO: MAPX-OP16-2009	FOLHA: 229/373
ÁREA EMITENTE: Sistemas TI	VIGÊNCIA: 30/03/2022 a 30/04/2023	VERSÃO: 4.2.0



52	<IndrPgtoParcl>	Indicador Pagamento Parcial	[1..1]
53	<QtdPgtoParcl>	Quantidade Pagamento Parcial	[0..1]
54	<VlrAbattTit>	Valor Abatimento Título	[1..1]
55	<Grupo_DDA0121R3_JurosTit>	Grupo Juros Título	[0..1]
56	<DtJurosTit>	Data Juros Título	[0..1]
57	<CodJurosTit>	Código Juros Título	[1..1]
58	<Vlr_PercJurosTit>	Valor ou Percentual Juros Título	[1..1]
59	</Grupo_DDA0121R3_JurosTit>	Fim Grupo Juros Título	[0..1]
60	<Grupo_DDA0121R3_MultaTit>	Grupo Multa Título	[0..1]
61	<DtMultaTit>	Data Multa Título	[0..1]
62	<CodMultaTit>	Código Multa Título	[1..1]
63	<Vlr_PercMultaTit>	Valor ou Percentual Multa Título	[1..1]
64	</Grupo_DDA0121R3_MultaTit>	Fim Grupo Multa Título	[0..1]
65	<Grupo_DDA0121R3_DesctTit>	Grupo Desconto Título	[0..3]
66	<DtDesctTit>	Data Desconto Título	[0..1]
67	<CodDesctTit>	Código Desconto Título	[1..1]
68	<Vlr_PercDesctTit>	Valor ou Percentual Desconto Título	[1..1]
69	</Grupo_DDA0121R3_DesctTit>	Fim Grupo Desconto Título	[0..3]
70	<Grupo_DDA0121R3_NotaFis>	Grupo Nota Fiscal	[0..30]
71	<NumNotaFis>	Número Nota Fiscal	[1..1]
72	<DtEmsNotaFis>	Data Emissão Nota Fiscal	[1..1]
73	<VlrNotaFis>	Valor Nota Fiscal	[1..1]
74	</Grupo_DDA0121R3_NotaFis>	Fim Grupo Nota Fiscal	[0..30]
75	<TpVlr_PercMinTit>	Tipo Valor ou Percentual Mínimo Título	[0..1]
76	<Vlr_PercMinTit>	Valor ou Percentual Mínimo Título	[0..1]
77	<TpVlr_PercMaxTit>	Tipo Valor ou Percentual Máximo Título	[0..1]
78	<Vlr_PercMaxTit>	Valor ou Percentual Máximo Título	[0..1]
79	<TpModlCalc>	Tipo Modelo Cálculo	[1..1]
80	<TpAutcRechtVlrDivgte>	Tipo Autorização Recebimento Valor Divergente	[1..1]
81	<Grupo_DDA0121R3_Calc>	Grupo Cálculo	[0..n]
82	<VlrCalcdJuros>	Valor Calculado Juros	[1..1]
83	<VlrCalcdMulta>	Valor Calculado Multa	[1..1]

MANUAL DE LEIAUTES DE ARQUIVOS DO DDA DA PLATAFORMA CENTRALIZADA DE RECEBÍVEIS - PCR



DENOMINAÇÃO: Manual de Leiautes de Arquivos do DDA da Plataforma Centralizada de Recebíveis - PCR	CÓDIGO: MAPX-OP16-2009	FOLHA: 230/373
ÁREA EMITENTE: Sistemas TI	VIGÊNCIA: 30/03/2022 a 30/04/2023	VERSÃO: 4.2.0

84	<VlrCalcdDesct>	Valor Calculado Desconto	[1..1]
85	<VlrTotCobrar>	Valor Total Cobrar	[1..1]
86	<DtValiddCalc>	Data Validade Cálculo	[1..1]
87	</Grupo_DDA0121R3_Calc>	Fim Grupo Cálculo	[0..n]
88	<TxtInfBenfcrio>	Texto Informação Beneficiário	[0..100]
89	<NumRefAtlActe>	Número Referência Atual Aceite	[0..1]
90	<NumSeqAtlzActe>	Número Sequência Atualização Aceite	[0..1]
91	<IndrActe>	Indicador Aceite	[0..1]
92	<Grupo_DDA0121R3_Terc>	Grupo Terceiro	[0..n]
93	<NumIdentcTerc>	Número Identificação Terceiro	[0..1]
94	<NumRefAtlCadTerc>	Número Referência Atual Cadastro Terceiro	[0..1]
95	<TpPessoaPagdrAutzdr>	Tipo Pessoa Pagador Autorizador	[0..1]
96	<CNPJ_CFPPagdrAutzdr>	CNPJ ou CPF Pagador Autorizador	[0..1]
97	<TpPessoaTerc>	Tipo Pessoa Terceiro	[1..1]
98	<CNPJ_CPFTerc>	CNPJ ou CPF Terceiro	[1..1]
99	<SitTerc>	Situação Terceiro	[1..1]
100	</Grupo_DDA0121R3_Terc>	Fim Grupo Terceiro	[0..n]
101	<SitTit>	Situação Título	[0..1]
102	<DtHrSit>	Data Hora Situação	[1..1]
103	<QtdPgtoParclRegtd>	Quantidade Pagamento Parcial Registrado	[0..1]
104	<VlrSldTotAtlPgtoTit>	Valor Saldo Total Atual Pagamento Título	[0..1]
105	<SitTitPgto>	Situação Título Pagamento	[1..1]
106	<Grupo_DDA0121R3_BaixaOperac>	Grupo Baixa Operacional	[0..n]
107	<NumIdentcBaixaOperac>	Número Identificação Baixa Operacional	[0..1]
108	<NumRefAtlBaixaOperac>	Número Referência Atual Baixa Operacional	[0..1]
109	<NumSeqAtlzBaixaOperac>	Número Sequência Atualização Baixa Operacional	[1..1]
110	<NumRefCadTitBaixaOperac>	Número Referência Cadastro Título Baixa Operacional	[0..1]
111	<NumRefAtlCadTitBaixaOperac>	Número Referência Atual Cadastro Título Baixa Operacional	[0..1]
112	<ISPBPartRecbdrBaixaOperac>	ISPB Participante Recebedor Baixa	[1..1]

MANUAL DE LEIAUTES DE ARQUIVOS DO DDA DA PLATAFORMA CENTRALIZADA DE RECEBÍVEIS - PCR



DENOMINAÇÃO: Manual de Leiautes de Arquivos do DDA da Plataforma Centralizada de Recebíveis - PCR	CÓDIGO: MAPX-OP16-2009	FOLHA: 231/373
ÁREA EMITENTE: Sistemas TI	VIGÊNCIA: 30/03/2022 a 30/04/2023	VERSÃO: 4.2.0

		Operacional	
113	<CodPartRecbdrBaixaOperac>	Código Participante Recebedor Baixa Operacional	[0..1]
114	<TpBaixaOperac>	Tipo Baixa Operacional	[1..1]
115	<SitBaixaOperac>	Situação Baixa Operacional	[1..1]
116	<DtHrSitBaixaOperac>	Data Hora Situação Baixa Operacional	[1..1]
117	<Grupo_DDA0121R3_DettBaixaOperac>	Grupo Detalhamento Baixa Operacional	[0..1]
118	<TpPessoaPort>	Tipo Pessoa Portador	[0..1]
119	<CNPJ_CPFPort>	CNPJ ou CPF Portador	[0..1]
120	<Nom_RzSocPort>	Nome do Portador	[0..1]
121	<DtHrRecbtTit>	Data e Hora do Recebimento do Título	[0..1]
122	<DtHrProcBaixaOperac>	Data Hora Processamento Baixa Operacional	[1..1]
123	<DtProcBaixaOperac>	Data Processamento Baixa Operacional	[1..1]
124	<VlrBaixaOperacTit>	Valor Baixa Operacional Título	[1..1]
125	<NumCodBarrasBaixaOperac>	Número Código Barras Baixa Operacional	[1..1]
126	<CanPgtoBaixaOperac>	Canal Pagamento Baixa Operacional	[0..1]
127	<MeioPgtoBaixaOperac>	Meio Pagamento Baixa Operacional	[0..1]
128	<IndrOpContg>	Indicador Operação Contingência	[0..1]
129	</Grupo_DDA0121R3_DettBaixaOperac>	Fim Grupo Detalhamento Baixa Operacional	[0..1]
130	<Grupo_DDA0121R3_CanceltBaixaOperac>	Grupo Cancelamento Baixa Operacional	[0..1]
131	<DtHrCanceltBaixaOperac>	Data Hora Cancelamento Baixa Operacional	[1..1]
132	<DtCanceltBaixaOperac>	Data Cancelamento Baixa Operacional	[1..1]
133	</Grupo_DDA0121R3_CanceltBaixaOperac>	Fim Grupo Cancelamento Baixa Operacional	[0..1]
134	</Grupo_DDA0121R3_BaixaOperac>	Fim Grupo Baixa Operacional	[0..n]
135	<Grupo_DDA0121R3_BaixaEft>	Grupo Baixa Efetiva	[0..n]
136	<NumIdentcBaixaEft>	Número Identificação Baixa Efetiva	[0..1]
137	<NumRefAtlBaixaEft>	Número Referência Atual Baixa Efetiva	[0..1]
138	<NumSeqAtlzBaixaEft>	Número Sequência Atualização Baixa Efetiva	[1..1]
139	<NumIdentcBaixaOperacBaixaEft>	Número Identificação Baixa Operacional	[0..1]

MANUAL DE LEIAUTES DE ARQUIVOS DO DDA DA PLATAFORMA CENTRALIZADA DE RECEBÍVEIS - PCR

DENOMINAÇÃO: Manual de Leiautes de Arquivos do DDA da Plataforma Centralizada de Recebíveis - PCR	CÓDIGO: MAPX-OP16-2009	FOLHA: 232/373
ÁREA EMITENTE: Sistemas TI	VIGÊNCIA: 30/03/2022 a 30/04/2023	VERSÃO: 4.2.0



	>	Baixa Efetiva	
140	<TpBaixaEft>	Tipo Baixa Efetiva	[1..1]
141	<ISPBPartRecbdrBaixaEft>	ISPB Participante Recebedor Baixa Efetiva	[0..1]
142	<CodPartRecbdrBaixaEft>	Código Participante Recebedor Baixa Efetiva	[0..1]
143	<DtHrProcBaixaEft>	Data Hora Processamento Baixa Efetiva	[1..1]
144	<DtProcBaixaEft>	Data Processamento Baixa Efetiva	[1..1]
145	<VlrBaixaEftTit>	Valor Baixa Efetiva Título	[0..1]
146	<NumCodBarrasBaixaEft>	Número Código Barras Baixa Efetiva	[0..1]
147	<CanPgtoBaixaEft>	Canal Pagamento Baixa Efetiva	[0..1]
148	<MeioPgtoBaixaEft>	Meio Pagamento Baixa Efetiva	[0..1]
149	<DtHrSitBaixaEft>	Data Hora Situação Baixa Efetiva	[1..1]
150	</Grupo_DDA0121R3_BaixaEft>	Fim Grupo Baixa Efetiva	[0..n]
151	</Grupo_DDA0121R3_Tit>	Fim Grupo Título	[1..1]
152	<DtHrDDA>	Data Hora DDA	[1..1]
153	<DtMovto>	Data Movimento	[1..1]
	</DDA0121R3>		

7.23 Mensagem DDA0122 – Participante requisita exclusão de terceiro autorizado

Descrição: Destinado ao Participante Recebedor requisitar exclusão de terceiro autorizado por boleto de pagamento.

Observação:

- 1- Após a exclusão do terceiro autorizado, as instituições recebedoras que não possuem o cadastro prévio ativo do Cliente Pagador responsável pela dívida do Boleto de Pagamento não receberão mais as informações de atualização do Boleto de Pagamento e portanto em caso de consulta para pagamento devem fazê-lo on-line.
- 2- É permitida a exclusão, desde que o autorizador seja o Pagador Eletrônico responsável pela dívida do Boleto de Pagamento, quando o responsável pela dívida do Boleto de Pagamento for um agregado, os seus Pagadores Eletrônicos que aderiram ao DDA podem também descadastrar terceiros autorizados, desde que corresponda ao CNPJ ou CPF que autorizou a inclusão.
- 3- Qualquer Instituição que detenha o cadastro ativo prévio do Pagador Eletrônico do Boleto de Pagamento pode requisitar a exclusão do terceiro autorizando, não sendo necessário que seja a mesma Instituição Requisitante da inclusão do terceiro autorizado.

MANUAL DE LEIAUTES DE ARQUIVOS DO DDA DA PLATAFORMA CENTRALIZADA DE RECEBÍVEIS - PCR



DENOMINAÇÃO: Manual de Leiautes de Arquivos do DDA da Plataforma Centralizada de Recebíveis - PCR	CÓDIGO: MAPX-OP16-2009	FOLHA: 233/373
ÁREA EMITENTE: Sistemas TI	VIGÊNCIA: 30/03/2022 a 30/04/2023	VERSÃO: 4.2.0

Nome da Mensagem: Requisição de exclusão de terceiro autorizado

Código da Mensagem: DDA0122 **Emissor:** Participante Recebedor **Destinatário:** DDA

Seq.	Tag	Nome do Campo	Mult.	OU
	<DDA0122>			
1	<CodMsg>	Código Mensagem	[1..1]	
2	<NumCtrlPart>	Número Controle Participante	[1..1]	
3	<ISPBPartRecbdrPrincipal>	ISPB Participante Recebedor Principal	[1..1]	
4	<ISPBPartRecbdrAdmtd>	ISPB Participante Recebedor Administrado	[1..1]	
5	<NumIdentcTit>	Número Identificação Título	[1..1]	
6	<NumIdentcTerc>	Número Identificação Terceiro	[0..1]	
7	<NumRefAtlCadTerc>	Número Referência Atual Cadastro Terceiro	[0..1]	
8	<TpPessoaPagdrAutzdr>	Tipo Pessoa Pagador Autorizador	[1..1]	
9	<CNPJ_CFPPagdrAutzdr>	CNPJ ou CPF Pagador Autorizador	[1..1]	
10	<TpPessoaTerc>	Tipo Pessoa Terceiro	[1..1]	
11	<CNPJ_CPFTerc>	CNPJ ou CPF Terceiro	[1..1]	
12	<DtMovto>	Data Movimento	[1..1]	
	</DDA0122>			

Nome da Mensagem: Resposta ao Requisitante de exclusão de terceiro autorizado

Código da Mensagem: DDA0122R1 **Emissor:** DDA **Destinatário:** Participante Recebedor

Seq.	Tag	Nome do Campo	Mult.	OU
	<DDA0122R1>			
1	<CodMsg>	Código Mensagem	[1..1]	
2	<NumCtrlPart>	Número Controle Participante	[1..1]	
3	<ISPBPartRecbdrPrincipal>	ISPB Participante Recebedor Principal	[1..1]	
4	<ISPBPartRecbdrAdmtd>	ISPB Participante Recebedor Administrado	[1..1]	
5	<NumCtrlDDA>	Número Controle DDA	[1..1]	
6	<NumIdentcTit>	Número Identificação Título	[1..1]	
7	<NumIdentcTerc>	Número Identificação Terceiro	[1..1]	
8	<NumRefAtlCadTerc>	Número Referência Atual Cadastro Terceiro	[1..1]	

MANUAL DE LEIAUTES DE ARQUIVOS DO DDA DA PLATAFORMA CENTRALIZADA DE RECEBÍVEIS - PCR

DENOMINAÇÃO: Manual de Leiautes de Arquivos do DDA da Plataforma Centralizada de Recebíveis - PCR	CÓDIGO: MAPX-OP16-2009	FOLHA: 234/373
ÁREA EMITENTE: Sistemas TI	VIGÊNCIA: 30/03/2022 a 30/04/2023	VERSÃO: 4.2.0



9	<DtHrDDA>	Data Hora DDA	[1..1]
10	<DtMovto> </DDA0122R1>	Data Movimento	[1..1]

7.24 Mensagem DDA0122R2 – Aviso a Terceiros sobre exclusão de terceiro autorizado

Descrição: Destinado ao DDA informar a exclusão de terceiro autorizado ocorrida no dia.

Observação:

Nome da Mensagem: Aviso a Terceiros sobre exclusão de terceiro autorizado

Código da Mensagem: DDA0122R2

Emissor: DDA

Destinatário: Participante

Seq.	Tag	Nome do Campo	Mult.	OU
	<DDA0122R2>			
1	<CodMsg>	Código Mensagem	[1..1]	
2	<ISPBPartRecbdrPrincipal>	ISPB Participante Recebedor Principal	[1..1]	
3	<ISPBPartRecbdrAdmtd>	ISPB Participante Recebedor Administrado	[1..1]	
4	<NumCtrlDDA>	Número Controle DDA	[1..1]	
5	<NumIdentcTit>	Número de Identificação do Título	[1..1]	
6	<NumIdentcTerc>	Número Identificação Terceiro	[1..1]	
7	<NumRefAtlCadTerc>	Número Referência Atual Cadastro Terceiro	[1..1]	
8	<TpPessoaTerc>	Tipo Pessoa Terceiro	[1..1]	
9	<CNPJ_CPFTerc>	CNPJ ou CPF Terceiro	[1..1]	
10	<DtHrDDA>	Data Hora DDA	[1..1]	
11	<DtMovto>	Data Movimento	[1..1]	
	</DDA0122R2>			

7.25 [Leiaute INATIVO] – Mensagem DDA0127 – DDA Informa boletos de Pagamento em aberto

Descrição: Destinado ao DDA informar boletos de pagamento em aberto para nova adesão de cliente pagador eletrônico.

Observação:

MANUAL DE LEIAUTES DE ARQUIVOS DO DDA DA PLATAFORMA CENTRALIZADA DE RECEBÍVEIS - PCR



DENOMINAÇÃO: Manual de Leiautes de Arquivos do DDA da Plataforma Centralizada de Recebíveis - PCR	CÓDIGO: MAPX-OP16-2009	FOLHA: 235/373
ÁREA EMITENTE: Sistemas TI	VIGÊNCIA: 30/03/2022 a 30/04/2023	VERSÃO: 4.2.0

- 1- Esta mensagem é enviada à Instituição Receptora que comandou a inclusão de um Pagador Eletrônico ou de um agregado e que possuem Boletos de Pagamento em aberto.
- 2- O indicador de aceite será informado à Instituição Destinatária e Instituição Receptora.
- 3- O grupo do terceiro será informado somente às Instituições Receptoras.
- 4- Os campos tipo de pessoa do portador, CNPJ ou CPF do portador e nome do portador deve ser visível apenas pela Instituição que comandou a baixa operacional, caso esta tenha vínculo ativo com o Cliente Pagador e para a destinatária.
- 5- Os seguintes campos não devem ser visíveis por todas as Instituições Receptoras:
 - i. Canal de Pagamento
 - ii. Meio de Pagamento
 - iii. Indicador de operação em contingência.
- 6- Quando um Boleto de Pagamento permite pagamento parcial e sua vigência foi renovada, o histórico das baixas efetivas e parciais anteriores não serão retornadas.
- 7- Os terceiros desautorizados serão retornados.
- 8- Serão retornados todos os registros de Boletos de Pagamento em aberto, ordenados em sua ordem crescente de data de vencimento, incluindo boletos vencidos.

Nome da Mensagem: Informa boletos de pagamento em aberto

Código da Mensagem: DDA0127 **Emissor:** DDA **Destinatário:** Participante Receptor

Seq.	Tag	Nome do Campo	Mult.	OU
	<DDA0127>			
1	<CodMsg>	Código Mensagem	[1..1]	
2	<ISPBPartRecbdrPrincipal>	ISPB Participante Receptor Principal	[1..1]	
3	<ISPBPartRecbdrAdmtd>	ISPB Participante Receptor Administrado	[1..1]	
4	<Grupo_DDA0127_Tit>	Grupo Título	[1..n]	
5	<NumCtrlDDA>	Número Controle DDA	[1..1]	
6	<NumIdentcTit>	Número Identificação Título	[1..1]	
7	<NumRefAtlCadTit>	Número Referência Atual Cadastro Título	[0..1]	
8	<NumSeqAtlzCadTit>	Número Sequência Atualização Cadastro Título	[1..1]	
9	<ISPBPartDestinatario>	ISPB Participante Destinatário	[1..1]	
10	<CodPartDestinatario>	Código Participante Destinatário	[0..1]	
11	<TpPessoaBenfcrioOr>	Tipo Pessoa Beneficiário Original	[1..1]	
12	<CNPJ_CPFBenfcrioOr>	CNPJ ou CPF Beneficiário Original	[1..1]	
13	<Nom_RzSocBenfcrioOr>	Nome ou Razão Social Beneficiário Original	[1..1]	

MANUAL DE LEIAUTES DE ARQUIVOS DO DDA DA PLATAFORMA CENTRALIZADA DE RECEBÍVEIS - PCR

DENOMINAÇÃO: Manual de Leiautes de Arquivos do DDA da Plataforma Centralizada de Recebíveis - PCR	CÓDIGO: MAPX-OP16-2009	FOLHA: 236/373
ÁREA EMITENTE: Sistemas TI	VIGÊNCIA: 30/03/2022 a 30/04/2023	VERSÃO: 4.2.0



14	<NomFantsBenfcrioOr>	Nome Fantasia Beneficiário Original	[0..1]
15	<LogradBenfcrioOr>	Logradouro Beneficiário Original	[0..1]
16	<CidBenfcrioOr>	Cidade Beneficiário Original	[0..1]
17	<UFBenfcrioOr>	UF Beneficiário Original	[0..1]
18	<CEPBenfcrioOr>	CEP Beneficiário Original	[0..1]
19	<TpPessoaBenfcrioFinl>	Tipo Pessoa Beneficiário Final	[0..1]
20	<CNPJ_CPFBenfcrioFinl>	CNPJ ou CPF Beneficiário Final	[0..1]
21	<Nom_RzSocBenfcrioFinl>	Nome ou Razão Social Beneficiário Final	[0..1]
22	<NomFantsBenfcrioFinl>	Nome Fantasia Beneficiário Final	[0..1]
23	<TpPessoaPagdr>	Tipo Pessoa Pagador	[1..1]
24	<CNPJ_CFPPagdr>	CNPJ ou CPF Pagador	[1..1]
25	<Nom_RzSocPagdr>	Nome ou Razão Social Pagador	[1..1]
26	<NomFantsPagdr>	Nome Fantasia Pagador	[0..1]
27	<LogradPagdr>	Logradouro Pagador	[0..1]
28	<CidPagdr>	Cidade Pagador	[0..1]
29	<UFPagdr>	UF Pagador	[0..1]
30	<CEPPagdr>	CEP Pagador	[0..1]
31	<TpIdentcSacdrAvalst>	Tipo Identificação Sacador Avalista	[1..1]
32	<IdentcSacdrAvalst>	Identificação Sacador Avalista	[0..1]
33	<Nom_RzSocSacdrAvalst>	Nome ou Razão Social Sacador Avalista	[0..1]
34	<CodCartTit>	Código Carteira Título	[1..1]
35	<CodMoedaCNAB>	Código Moeda CNAB	[1..1]
36	<IdentdNossoNum>	Identificador Nosso Número	[1..1]
37	<NumCodBarras>	Número Código Barras	[1..1]
38	<NumLinhaDigtl>	Número Linha Digitável	[0..1]
39	<DtVencTit>	Data Vencimento Título	[0..1]
40	<VlrTit>	Valor Título	[1..1]
41	<NumDocTit>	Número Documento Título	[0..1]
42	<CodEspTit>	Código Espécie Título	[1..1]
43	<DtEmsTit>	Data Emissão Título	[1..1]
44	<QtdDiaPrott>	Quantidade Dias Protesto	[0..1]
45	<DtLimPgtoTit>	Data Limite Pagamento Título	[0..1]
46	<TpPgtoTit>	Tipo de Pagamento Título	[1..1]

MANUAL DE LEIAUTES DE ARQUIVOS DO DDA DA PLATAFORMA CENTRALIZADA DE RECEBÍVEIS - PCR

DENOMINAÇÃO: Manual de Leiautes de Arquivos do DDA da Plataforma Centralizada de Recebíveis - PCR	CÓDIGO: MAPX-OP16-2009	FOLHA: 237/373
ÁREA EMITENTE: Sistemas TI	VIGÊNCIA: 30/03/2022 a 30/04/2023	VERSÃO: 4.2.0



47	<NumParcl>	Número Parcela	[0..1]
48	<QtdTotParcl>	Quantidade Total Parcela	[0..1]
49	<IndrTitNegcd>	Indicador Título Negociado	[1..1]
50	<IndrBloqPgto>	Indicador Bloqueio Pagamento	[1..1]
51	<IndrPgtoParcl>	Indicador Pagamento Parcial	[1..1]
52	<QtdPgtoParcl>	Quantidade Pagamento Parcial	[0..1]
53	<VlrAbattTit>	Valor Abatimento Título	[1..1]
54	<Grupo_DDA0127_JurosTit>	Grupo Juros Título	[0..1]
55	<DtJurosTit>	Data Juros Título	[0..1]
56	<CodJurosTit>	Código Juros Título	[1..1]
57	<Vlr_PercJurosTit>	Valor ou Percentual Juros Título	[1..1]
58	</Grupo_DDA0127_JurosTit>	Fim Grupo Juros Título	[0..1]
59	<Grupo_DDA0127_MultaTit>	Grupo Multa Título	[0..1]
60	<DtMultaTit>	Data Multa Título	[0..1]
61	<CodMultaTit>	Código Multa Título	[1..1]
62	<Vlr_PercMultaTit>	Valor ou Percentual Multa Título	[1..1]
63	</Grupo_DDA0127_MultaTit>	Fim Grupo Multa Título	[0..1]
64	<Grupo_DDA0127_DescstTit>	Grupo Desconto Título	[0..3]
65	<DtDescstTit>	Data Desconto Título	[0..1]
66	<CodDescstTit>	Código Desconto Título	[1..1]
67	<Vlr_PercDescstTit>	Valor ou Percentual Desconto Título	[1..1]
68	</Grupo_DDA0127_DescstTit>	Fim Grupo Desconto Título	[0..3]
69	<Grupo_DDA0127_NotaFis>	Grupo Nota Fiscal	[0..30]
70	<NumNotaFis>	Número Nota Fiscal	[1..1]
71	<DtEmsNotaFis>	Data Emissão Nota Fiscal	[1..1]
72	<VlrNotaFis>	Valor Nota Fiscal	[1..1]
73	</Grupo_DDA0127_NotaFis>	Fim Grupo Nota Fiscal	[0..30]
74	<TpVlr_PercMinTit>	Tipo Valor ou Percentual Mínimo Título	[0..1]
75	<Vlr_PercMinTit>	Valor ou Percentual Mínimo Título	[0..1]
76	<TpVlr_PercMaxTit>	Tipo Valor ou Percentual Máximo Título	[0..1]
77	<Vlr_PercMaxTit>	Valor ou Percentual Máximo Título	[0..1]
78	<TpModlCalc>	Tipo Modelo Cálculo	[1..1]
79	<TpAutcRecbtVlrDivgte>	Tipo Autorização Recebimento Valor	[1..1]

MANUAL DE LEIAUTES DE ARQUIVOS DO DDA DA PLATAFORMA CENTRALIZADA DE RECEBÍVEIS - PCR



DENOMINAÇÃO: Manual de Leiautes de Arquivos do DDA da Plataforma Centralizada de Recebíveis - PCR	CÓDIGO: MAPX-OP16-2009	FOLHA: 238/373
ÁREA EMITENTE: Sistemas TI	VIGÊNCIA: 30/03/2022 a 30/04/2023	VERSÃO: 4.2.0

		Divergente	
80	<Grupo_DDA0127_Calc>	Grupo Cálculo	[0..n]
81	<VlrCalcdJuros>	Valor Calculado Juros	[1..1]
82	<VlrCalcdMulta>	Valor Calculado Multa	[1..1]
83	<VlrCalcdDesct>	Valor Calculado Desconto	[1..1]
84	<VlrTotCobrar>	Valor Total Cobrar	[1..1]
85	<DtValiddCalc>	Data Validade Cálculo	[1..1]
86	</Grupo_DDA0127_Calc>	Fim Grupo Cálculo	[0..n]
87	<TxtInfBenfcrio>	Texto Informação Beneficiário	[0..100]
88	<NumRefAtIActe>	Número Referência Atual Aceite	[0..1]
89	<NumSeqAtIzActe>	Número Sequência Atualização Aceite	[0..1]
90	<IndrActe>	Indicador Aceite	[0..1]
91	<Grupo_DDA0127_Terc>	Grupo Terceiro	[0..n]
92	<NumIdentcTerc>	Número Identificação Terceiro	[0..1]
93	<NumRefAtIcadTerc>	Número Referência Atual Cadastro Terceiro	[0..1]
94	<TpPessoaPagdrAutzdr>	Tipo Pessoa Pagador Autorizador	[0..1]
95	<CNPJ_CPFPagdrAutzdr>	CNPJ ou CPF Pagador Autorizador	[0..1]
96	<TpPessoaTerc>	Tipo Pessoa Terceiro	[1..1]
97	<CNPJ_CPFTerc>	CNPJ ou CPF Terceiro	[1..1]
98	<SitTerc>	Situação Terceiro	[1..1]
99	</Grupo_DDA0127_Terc>	Fim Grupo Terceiro	[0..n]
100	<SitTit>	Situação Título	[0..1]
101	<DtHrSit>	Data Hora Situação	[1..1]
102	<QtdPgtoParclRegtd>	Quantidade Pagamento Parcial Registrado	[0..1]
103	<VlrSldTotAtIPgtoTit>	Valor Saldo Total Atual Pagamento Título	[0..1]
104	<SitTitPgto>	Situação Título Pagamento	[1..1]
105	<Grupo_DDA0127_BaixaOperac>	Grupo Baixa Operacional	[0..n]
106	<NumIdentcBaixaOperac>	Número Identificação Baixa Operacional	[0..1]
107	<NumRefAtIBaixaOperac>	Número Referência Atual Baixa Operacional	[0..1]
108	<NumSeqAtIzBaixaOperac>	Número Sequência Atualização Baixa Operacional	[1..1]
109	<NumRefCadTitBaixaOperac>	Número Referência Cadastro Título Baixa	[0..1]

MANUAL DE LEIAUTES DE ARQUIVOS DO DDA DA PLATAFORMA CENTRALIZADA DE RECEBÍVEIS - PCR

DENOMINAÇÃO: Manual de Leiautes de Arquivos do DDA da Plataforma Centralizada de Recebíveis - PCR	CÓDIGO: MAPX-OP16-2009	FOLHA: 239/373
ÁREA EMITENTE: Sistemas TI	VIGÊNCIA: 30/03/2022 a 30/04/2023	VERSÃO: 4.2.0



		Operacional	
110	<NumRefAtlCadTitBaixaOperac>	Número Referência Atual Cadastro Título Baixa Operacional	[0..1]
111	<ISPBPartRecbdrBaixaOperac>	ISPB Participante Recebedor Baixa Operacional	[1..1]
112	<CodPartRecbdrBaixaOperac>	Código Participante Recebedor Baixa Operacional	[0..1]
113	<TpBaixaOperac>	Tipo de Baixa Operacional	[1..1]
114	<SitBaixaOperac>	Situação Baixa Operacional	[1..1]
115	<DtHrSitBaixaOperac>	Data Hora Situação Baixa Operacional	[1..1]
116	<Grupo_DDA0127_DettBaixaOperac>	Grupo Detalhamento Baixa Operacional	[0..1]
117	<TpPessoaPort>	Tipo Pessoa Portador	[0..1]
118	<CNPJ_CPFPort>	CNPJ ou CPF Portador	[0..1]
119	<DtHrProcBaixaOperac>	Data Hora Processamento Baixa Operacional	[1..1]
120	<DtProcBaixaOperac>	Data Processamento Baixa Operacional	[1..1]
121	<VlrBaixaOperacTit>	Valor Baixa Operacional Título	[1..1]
122	<NumCodBarrasBaixaOperac>	Número Código Barras Baixa Operacional	[1..1]
123	<CanPgtoBaixaOperac>	Canal Pagamento Baixa Operacional	[0..1]
124	<MeioPgtoBaixaOperac>	Meio Pagamento Baixa Operacional	[0..1]
125	<IndrOpContg>	Indicador Operação Contingência	[0..1]
126	</Grupo_DDA0127_DettBaixaOperac >	Fim Grupo Detalhamento Baixa Operacional	[0..1]
127	<Grupo_DDA0127_CanceltBaixaOperac>	Grupo Cancelamento Baixa Operacional	[0..1]
128	<DtHrCanceltBaixaOperac>	Data Hora Cancelamento Baixa Operacional	[1..1]
129	<DtCanceltBaixaOperac>	Data Cancelamento Baixa Operacional	[1..1]
130	</Grupo_DDA0127_CanceltBaixaOperac >	Fim Grupo Cancelamento Baixa Operacional	[0..1]
131	</Grupo_DDA0127_BaixaOperac>	Fim Grupo Baixa Operacional	[0..n]
132	<Grupo_DDA0127_BaixaEft>	Grupo Baixa Efetiva	[0..n]
133	<NumIdentcBaixaEft>	Número Identificação Baixa Efetiva	[0..1]
134	<NumRefAtlBaixaEft>	Número Referência Atual Baixa Efetiva	[0..1]
135	<NumSeqAtlzBaixaEft>	Número Sequência Atualização Baixa Efetiva	[1..1]
136	<NumIdentcBaixaOperacBaixaEft>	Número Identificação Baixa Operacional	[0..1]

MANUAL DE LEIAUTES DE ARQUIVOS DO DDA DA PLATAFORMA CENTRALIZADA DE RECEBÍVEIS - PCR



DENOMINAÇÃO: Manual de Leiautes de Arquivos do DDA da Plataforma Centralizada de Recebíveis - PCR	CÓDIGO: MAPX-OP16-2009	FOLHA: 240/373
ÁREA EMITENTE: Sistemas TI	VIGÊNCIA: 30/03/2022 a 30/04/2023	VERSÃO: 4.2.0

		Baixa Efetiva	
137	<TpBaixaEft>	Tipo Baixa Efetiva	[1..1]
138	<ISPBPartRecbdrBaixaEft>	ISPB Participante Recebedor Baixa Efetiva	[0..1]
139	<CodPartRecbdrBaixaEft>	Código Participante Recebedor Baixa Efetiva	[0..1]
140	<DtHrProcBaixaEft>	Data Hora Processamento Baixa Efetiva	[1..1]
141	<DtProcBaixaEft>	Data Processamento Baixa Efetiva	[1..1]
142	<VlrBaixaEftTit>	Valor Baixa Efetiva Título	[0..1]
143	<NumCodBarrasBaixaEft>	Número Código Barras Baixa Efetiva	[0..1]
144	<CanPgtoBaixaEft>	Canal Pagamento Baixa Efetiva	[0..1]
145	<MeioPgtoBaixaEft>	Meio Pagamento Baixa Efetiva	[0..1]
146	<DtHrSitBaixaEft>	Data Hora Situação Baixa Efetiva	[1..1]
147	</Grupo_DDA0127_BaixaEft>	Fim Grupo Baixa Efetiva	[0..n]
148	</Grupo_DDA0127_Tit>	Fim Grupo Título	[1..n]
149	<DtHrDDA>	Data Hora DDA	[1..1]
150	<DtMovto>	Data Movimento	[1..1]
	</DDA0127>		

7.26 Mensagem DDA0200 – Participante consulta extrato de eventos tarifáveis

Observação:

- 1- O período disponível para consulta é o definido no manual operacional da Plataforma Centralizada de Recebíveis.
- 2- Caso seja solicitado o extrato consolidado, serão retornados os seguintes campos: tipo de transação e quantidade de lançamentos.
- 3- Quando informado o número de identificação do lançamento o tipo de transação é obrigatório.
- 4- Caso seja solicitado o extrato analítico, serão retornados os seguintes campos: tipo de transação, quantidade de lançamentos e data de referência.
- 5- O evento poderá ter múltiplas R1, conforme o campo situação requisição DDA.

Nome da Mensagem:	Consulta extrato de eventos tarifáveis			
Código da Mensagem:	DDA0200	Emissor:	Participante	Destinatário: DDA
Seq.	Tag	Nome do Campo	Mult.	OU
	<DDA0200>			
1	<CodMsg>	Código Mensagem	[1..1]	

MANUAL DE LEIAUTES DE ARQUIVOS DO DDA DA PLATAFORMA CENTRALIZADA DE RECEBÍVEIS - PCR



DENOMINAÇÃO: Manual de Leiautes de Arquivos do DDA da Plataforma Centralizada de Recebíveis - PCR	CÓDIGO: MAPX-OP16-2009	FOLHA: 241/373
ÁREA EMITENTE: Sistemas TI	VIGÊNCIA: 30/03/2022 a 30/04/2023	VERSÃO: 4.2.0

2	<NumCtrlPart>	Número Controle Participante	[1..1]
3	<ISPBPartPrincipal>	ISPB Participante Principal	[1..1]
4	<ISPBPartAdmtd>	ISPB Participante Administrado	[1..1]
5	<DtIniApurc>	Data Início Apuração	[1..1]
6	<DtFimApurc>	Data Fim Apuração	[1..1]
7	<NumIdentcLanc>	Número Identificação Lançamento	[0..1]
8	<TpTransc>	Tipo Transação	[0..1]
9	<TpCons>	Tipo Consulta	[1..1]
10	<TpRet>	Tipo Retorno	[1..1]
11	<DtMovto>	Data Movimento	[1..1]

</DDA0200>

Mensagem DDA0200R1 – Resposta à Consulta extrato de eventos tarifáveis

Nome da Mensagem:	Resposta à Consulta extrato de eventos tarifáveis				
Código da Mensagem:	DDA0200R1	Emissor:	DDA	Destinatário:	Participante
Seq.	Tag	Nome do Campo		Mult	OU
	<DDA0200R1>				
1	<CodMsg>	Código Mensagem		[1..1]	
2	<NumCtrlPart>	Número Controle Participante		[1..1]	
3	<ISPBPartPrincipal>	ISPB Participante Principal		[1..1]	
4	<ISPBPartAdmtd>	ISPB Participante Administrado		[1..1]	
5	<NumCtrlDDA>	Número Controle DDA		[1..1]	
6	<DtIniApurc>	Data Início Apuração		[1..1]	
7	<DtFimApurc>	Data Fim Apuração		[1..1]	
8	<Grupo_DDA0200R1_Dmstr>	Grupo Demonstrativo		[0..n]	
9	<NumIdentcLanc>	Número Identificação Lançamento		[0..1]	
10	<DtHrTransc>	Data Hora Transação		[0..1]	
11	<TpTransc>	Tipo Transação		[1..1]	
12	<QtdFranq>	Quantidade Franquia		[1..1]	
13	<QtdLancCobrd>	Quantidade Lançamentos Cobrados		[1..1]	
14	</Grupo_DDA0200R1_Dmstr>	Fim Grupo Demonstrativo		[0..n]	
15	<IndrInfAdcl>	Indicador Informação Adicional		[0..1]	

MANUAL DE LEIAUTES DE ARQUIVOS DO DDA DA PLATAFORMA CENTRALIZADA DE RECEBÍVEIS - PCR



DENOMINAÇÃO: Manual de Leiautes de Arquivos do DDA da Plataforma Centralizada de Recebíveis - PCR	CÓDIGO: MAPX-OP16-2009	FOLHA: 242/373
ÁREA EMITENTE: Sistemas TI	VIGÊNCIA: 30/03/2022 a 30/04/2023	VERSÃO: 4.2.0

16	<SitReqDDA>	Situação Requisição DDA	[1..1]
17	<DtHrDDA>	Data Hora DDA	[1..1]
18	<TamArq>	Tamanho Arquivo	[0..1]
19	<IdentdArq>	Identificador Arquivo	[0..1]
20	<DtMovto>	Data Movimento	[1..1]
	</DDA0200R1>		

7.27 Mensagem DDA0214 – Participante consulta extrato de processamento

Descrição Destinado ao participante consultar o extrato de processamento.

Observação

- 1- O período disponível para consulta é o definido no manual operacional da Plataforma Centralizada de Recebíveis.
- 2- O campo tipo mensagem ou arquivo possibilita filtrar somente as mensagens ou somente os arquivos. Se o campo não for informado, ambos serão retornados.
- 3- O evento poderá ter múltiplas R1, conforme o campo situação requisição DDA.

Nome da Mensagem:	Consulta extrato de processamento			
Código da Mensagem:	DDA0214	Emissor:	Participante	Destinatário: DDA
Seq.	Tag	Nome do Campo	Mult.	OU
	<DDA0214>			
1	<CodMsg>	Código Mensagem	[1..1]	
2	<NumCtrlPart>	Número Controle Participante	[1..1]	
3	<ISPBPart>	ISPB Participante	[1..1]	
4	<DtRef>	Data Referência	[1..1]	
5	<DtHrIni>	Data Hora Início	[0..1]	
6	<DtHrFim>	Data Hora Fim	[0..1]	
7	<TpMsg_Arq>	Tipo Mensagem ou Arquivo	[0..1]	
8	<CodMsg_Arq>	Código Mensagem ou Arquivo	[0..1]	
9	<TpRet>	Tipo Retorno	[1..1]	
10	<DtMovto>	Data Movimento	[1..1]	
	</DDA0214>			

MANUAL DE LEIAUTES DE ARQUIVOS DO DDA DA PLATAFORMA CENTRALIZADA DE RECEBÍVEIS - PCR



DENOMINAÇÃO: Manual de Leiautes de Arquivos do DDA da Plataforma Centralizada de Recebíveis - PCR	CÓDIGO: MAPX-OP16-2009	FOLHA: 243/373
ÁREA EMITENTE: Sistemas TI	VIGÊNCIA: 30/03/2022 a 30/04/2023	VERSÃO: 4.2.0

Nome da Mensagem:		Resposta à Consulta extrato de processamento		
Código da Mensagem:		Emissor:	Destinatário:	
Seq.	Tag	Nome do Campo	Mult.	OU
	<DDA0214R1>			
1	<CodMsg>	Código Mensagem	[1..1]	
2	<NumCtrlPart>	Número Controle Participante	[1..1]	
3	<ISPBPart>	ISPB Participante Principal	[1..1]	
4	<DtRef>	Data Referência	[1..1]	
5	<NumCtrlDDA>	Número Controle DDA	[1..1]	
6	<Grupo_DDA0214R1_Msg>	Grupo Mensagem	[0..200]	
7	<CodMsgProcd>	Código Mensagem Processada	[1..1]	
8	<QtdMsgActo>	Quantidade Mensagens Aceitas	[1..1]	
9	<QtdMsgRejd>	Quantidade Mensagens Rejeitadas	[0..1]	
10	</Grupo_DDA0214R1_Msg>	Fim Grupo Mensagem	[0..200]	
11	<Grupo_DDA0214R1_Arq>	Grupo Arquivo	[0..200]	
12	<NomArq>	Nome Arquivo	[1..1]	
13	<QtdRegArq>	Quantidade Registros Arquivo	[0..1]	
14	<QtdRegActo>	Quantidade Registros Aceitos	[0..1]	
15	<QtdRegRejd>	Quantidade Registros Rejeitados	[0..1]	
16	<DtHrArq>	Data Hora Arquivo	[1..1]	
17	</Grupo_DDA0214R1_Arq>	Fim Grupo Arquivo	[0..200]	
18	<SitReqDDA>	Situação Requisição DDA	[1..1]	
19	<DtHrDDA>	Data Hora DDA	[1..1]	
20	<TamArq>	Tamanho Arquivo	[0..1]	
21	<IdentdArq>	Identificador Arquivo	[0..1]	
22	<DtMovto>	Data Movimento	[1..1]	
	</DDA0214R1>			

DENOMINAÇÃO: Manual de Leiautes de Arquivos do DDA da Plataforma Centralizada de Recebíveis - PCR	CÓDIGO: MAPX-OP16-2009	FOLHA: 244/373
ÁREA EMITENTE: Sistemas TI	VIGÊNCIA: 30/03/2022 a 30/04/2023	VERSÃO: 4.2.0



7.28 Mensagem DDA0215 – Participante requisita regeneração de arquivo ou mensagem

Descrição: Destinado ao Participante requisitar regeneração de arquivos ou de mensagens com a posição atualizada dos registros.

Observação:

- 1- O Participante pode solicitar a regeneração de arquivos ou mensagens com a posição dos registros atualizados. Este cenário será utilizado para alguma necessidade do Participante em que ele identificou o não processamento de um determinado arquivo ou mensagem.
- 2- A solicitação será registrada e na grade definida, assim que o arquivo for gerado será enviada uma terceira R1 indicando o nome do arquivo gerado ou o NUOp da mensagem gerada. A regeneração do arquivo será possível somente num determinado prazo, cenário em que o registro não tenha sido expurgado da base. Neste caso a terceira R1 indicará que não há dados que atendam a consulta.
- 3- A lista de arquivos e mensagens aceita neste pedido está descrita abaixo:
 DDA0101R2 – Aviso a Terceiros sobre inclusão na base de Boletos de Pagamento
 DDA0102R2 – Aviso a Terceiros sobre alteração de Boleto de Pagamento
 DDA0118R2 – Aviso a Terceiros sobre requisição de baixa efetiva
 ADDA101RR2 – Aviso a Terceiros sobre inclusão de Boletos de Pagamento
 ADDA102RR2 – Aviso a Terceiros sobre alteração de Boletos de Pagamento
 ADDA118RR2 – Aviso a Terceiros sobre baixa efetiva
- 4- Não será possível pedir a regeneração de arquivos ou mensagens já solicitadas e que estejam em processamento ou pendentes.
- 5- Em uma requisição será possível solicitar “n” NUOp ou “n” arquivos, o NUOp ou o nome do arquivo deve ser informado na sua completude, no caso de arquivos, o nome do arquivo gerado pela CIP será a nomenclatura padrão dos sistemas da CIP. Será determinado o “n” máximo a ser permitido na solicitação e este estará descrito no manual operacional da Plataforma Centralizada de Recebíveis.
- 6- Será possível solicitar apenas um tipo de leiaute, de mensagem ou arquivo.
- 7- O arquivo e a mensagem serão validados e enviados conforme adesão do Participante.
- 8- As regras para recebimento de dados atualizados continuarão restringindo se o solicitante ainda pode receber o dado atualizado em acordo com a validação do cadastro do Cliente Pagador com vínculo ativo em sua Instituição ou se o solicitante é o responsável pelo cadastramento do Boleto de Pagamento. Para as situações em que esta validação não for satisfeita, o sistema não gerará o arquivo ou a mensagem correspondente e informará na situação da requisição com o domínio igual a “3”, ou seja, não há dados que atenderam a consulta.

Nome da Mensagem: Requisição de regeneração de arquivo ou mensagem

MANUAL DE LEIAUTES DE ARQUIVOS DO DDA DA PLATAFORMA CENTRALIZADA DE RECEBÍVEIS - PCR

DENOMINAÇÃO: Manual de Leiautes de Arquivos do DDA da Plataforma Centralizada de Recebíveis - PCR	CÓDIGO: MAPX-OP16-2009	FOLHA: 245/373
ÁREA EMITENTE: Sistemas TI	VIGÊNCIA: 30/03/2022 a 30/04/2023	VERSÃO: 4.2.0



Código da Mensagem:	Seq.	Tag	Nome do Campo	Mult.	OU
DDA0215		<DDA0215>			
	1	<CodMsg>	Código Mensagem	[1..1]	
	2	<NumCtrlPart>	Número Controle Participante	[1..1]	
	3	<ISPBPartPrincipal>	ISPB Participante Principal	[1..1]	
	4	<TpMsg_Arq>	Tipo Mensagem ou Arquivo	[1..1]	
	5	<CodMsg_Arq>	Código Mensagem ou Arquivo	[1..1]	
	6	<Grupo_DDA0215_Dett>	Grupo Detalhamento	[1..n]	
	7	<NUOpOr>	Número Único Operação Original	[0..1]	
	8	<IdentdArqOr>	Identificador Arquivo Original	[0..1]	
	9	</Grupo_DDA0215_Dett>	Fim Grupo Detalhamento	[1..n]	
	10	<DtMovto>	Data Movimento	[1..1]	
		</DDA0215>			

Nome da Mensagem:	Resposta ao Requisitante de regeração de arquivo ou mensagem				
Código da Mensagem:	Seq.	Tag	Nome do Campo	Mult.	OU
DDA0215R1		<DDA0215R1>			
	1	<CodMsg>	Código Mensagem	[1..1]	
	2	<NumCtrlPart>	Número Controle Participante	[1..1]	
	3	<ISPBPart>	ISPB Participante	[1..1]	
	4	<NumCtrlDDA>	Número Controle DDA	[1..1]	
	5	<SitReqDDA>	Situação Requisição DDA	[1..1]	
	6	<Grupo_DDA0215R1_Dett>	Grupo Detalhamento	[0..n]	
	7	<NUOpOr>	Número Único Operação Original	[0..1]	
	8	<NUOpMsg>	Número Único Operação Mensagem	[0..1]	
	9	<IdentdArqOr>	Identificador Arquivo Original	[0..1]	
	10	<IdentdArq>	Identificador Arquivo	[0..1]	
	11	<SitReqDDADett>	Situação Requisição DDA Detalhamento	[1..1]	
	12	</Grupo_DDA0215R1_Dett>	Fim Grupo Detalhamento	[0..n]	
	13	<DtHrDDA>	Data Hora DDA	[1..1]	

MANUAL DE LEIAUTES DE ARQUIVOS DO DDA DA PLATAFORMA CENTRALIZADA DE RECEBÍVEIS - PCR



DENOMINAÇÃO: Manual de Leiautes de Arquivos do DDA da Plataforma Centralizada de Recebíveis - PCR	CÓDIGO: MAPX-OP16-2009	FOLHA: 246/373
ÁREA EMITENTE: Sistemas TI	VIGÊNCIA: 30/03/2022 a 30/04/2023	VERSÃO: 4.2.0

14 <DtMovto> Data Movimento [1..1]
</DDA0215R1>

7.29 Mensagem DDA0400 – DDA avisa progressão da data de movimento

Evento DDA0400 – DDA avisa progressão da data de movimento

Descrição Destinado ao DDA avisar aos participantes sobre a progressão de sua data de movimento.

Mensagens Associadas

Fluxo do Evento:

Fluxo7

Nome da Mensagem:	Aviso progressão da data de movimento		
Código da Mensagem:	DDA0400	Emissor: DDA	Destinatário: Todo Sistema
Seq.	Tag	Nome do Campo	Mult. OU
	<DDA0400>		
1	<CodMsg>	Código Mensagem	[1..1]
2	<DtHrAbert>	Data Hora Abertura	[1..1]
3	<DtHrDDA>	Data Hora DDA	[1..1]
4	<DtMovto>	Data Movimento	[1..1]
	</DDA0400>		

7.30 Mensagem DDA0401 – Participante consulta Grades de Processamento

Evento DDA0401 – Participante consulta Grades de Processamento

Descrição Destinado ao participante consultar a Grades de Processamento.

Observação:

- 1- Se a mensagem de estímulo contiver “P” no campo tipo horário, a mensagem de resposta informará todas as grades de horário padrões vigentes na data de referência informada. Nesse caso, a data que compõe os campos data hora abertura e data hora fechamento na mensagem de resposta é a data de início de vigência da grade de horário padrão.

MANUAL DE LEIAUTES DE ARQUIVOS DO DDA DA PLATAFORMA CENTRALIZADA DE RECEBÍVEIS - PCR

DENOMINAÇÃO: Manual de Leiautes de Arquivos do DDA da Plataforma Centralizada de Recebíveis - PCR	CÓDIGO: MAPX-OP16-2009	FOLHA: 247/373
ÁREA EMITENTE: Sistemas TI	VIGÊNCIA: 30/03/2022 a 30/04/2023	VERSÃO: 4.2.0



- 2- Se a mensagem de estímulo contiver “E” no campo tipo horário, a mensagem de resposta informará todas as grades eventuais para a data de referência informada. Nesse caso, as datas que compõem os campos data hora abertura e data hora fechamento da Plataforma Centralizada de Recebíveis na data de referência.
- 3- Se a mensagem de estímulo contiver o campo tipo horário em branco, a mensagem de resposta informará as grades padrões e, quando houver, as grades eventuais para a data de referência informada.

Mensagens Associadas

Fluxo do Evento:

Fluxo4

Nome da Mensagem:	Consulta Grades de Processamento				
Código da Mensagem:	DDA0401	Emissor:	Participante	Destinatário:	DDA
Seq.	Tag	Nome do Campo		Mult.	OU
	<DDA0401>				
1	<CodMsg>	Código Mensagem		[1..1]	
2	<NumCtrlPart>	Número Controle Participante		[1..1]	
3	<ISPBPart>	ISPB Participante		[1..1]	
4	<DtRef>	Data Referência		[1..1]	
5	<TpHrio>	Tipo Horário		[0..1]	
	</DDA0401>				

Nome da Mensagem:	Resposta à consulta Grades de Processamento				
Código da Mensagem:	DDA0401R1	Emissor:	DDA	Destinatário:	Participante
Seq.	Tag	Nome do Campo		Mult.	OU
	<DDA0401R1>				
1	<CodMsg>	Código Mensagem		[1..1]	
2	<NumCtrlPart>	Número Controle Participante		[1..1]	
3	<ISPBPart>	ISPB Participante		[1..1]	
4	<Grupo_DDA0401R1_GrdHrio>	Grupo Grade Horário		[0..200]	
5	<CodGrd>	Código Grade		[1..1]	

MANUAL DE LEIAUTES DE ARQUIVOS DO DDA DA PLATAFORMA CENTRALIZADA DE RECEBÍVEIS - PCR



DENOMINAÇÃO: Manual de Leiautes de Arquivos do DDA da Plataforma Centralizada de Recebíveis - PCR	CÓDIGO: MAPX-OP16-2009	FOLHA: 248/373
ÁREA EMITENTE: Sistemas TI	VIGÊNCIA: 30/03/2022 a 30/04/2023	VERSÃO: 4.2.0

6	<DtHrAbert>	Data Hora Abertura	[1..1]
7	<DtHrFcht>	Data Hora Fechamento	[1..1]
8	<TpHrio>	Tipo Horário	[1..1]
9	</Grupo_DDA0401R1_GrdHrio>	Fim Grupo Grade Horário	[0..200]
10	<DtRef>	Data Referência	[1..1]
11	<DtHrDDA>	Data Hora DDA	[1..1]
	</DDA0401R1>		

7.31 Mensagem DDA0402 – DDA avisa alteração de horários do DDA

Evento DDA0402 – DDA avisa alteração de horários do DDA

Descrição Destinado ao DDA avisar alteração da sua grade de horários.

Mensagens Associadas

Fluxo do Evento:

Fluxo7

Nome da Mensagem:	Aviso alteração de horários do DDA			
Código da Mensagem:	DDA0402	Emissor:	DDA	Destinatário: Todo Sistema
Seq.	Tag	Nome do Campo	Mult.	OU
	<DDA0402>			
1	<CodMsg>	Código Mensagem	[1..1]	
2	<Grupo_DDA0402_GrdHrio>	Grupo Grade Horário	[1..n]	
3	<CodGrd>	Código Grade	[1..1]	
4	<DtHrAbert>	Data Hora Abertura	[1..1]	
5	<DtHrFcht>	Data Hora Fechamento	[1..1]	
6	<TpHrio>	Tipo Horário	[1..1]	
7	</Grupo_DDA0402_GrdHrio>	Fim Grupo Grade Horário	[1..n]	
8	<DtRef>	Data Referência	[1..1]	
9	<DtHrDDA>	Data Hora DDA	[1..1]	
	</DDA0402>			

MANUAL DE LEIAUTES DE ARQUIVOS DO DDA DA PLATAFORMA CENTRALIZADA DE RECEBÍVEIS - PCR



DENOMINAÇÃO: Manual de Leiautes de Arquivos do DDA da Plataforma Centralizada de Recebíveis - PCR	CÓDIGO: MAPX-OP16-2009	FOLHA: 249/373
ÁREA EMITENTE: Sistemas TI	VIGÊNCIA: 30/03/2022 a 30/04/2023	VERSÃO: 4.2.0

7.32 Mensagem DDA0403 – DDA avisa abertura de período de grade horária

Evento DDA0403 – DDA avisa abertura de período de grade horária

Descrição Destinado ao DDA avisar sobre a abertura de período de grade horária.

Mensagens Associadas

Fluxo do Evento:

Fluxo7

Nome da Mensagem:	Aviso abertura de período de grade horária				
Código da Mensagem:	DDA0403	Emissor:	DDA	Destinatário:	Todo Sistema
Seq.	Tag	Nome do Campo	Mult.	OU	
	<DDA0403>				
1	<CodMsg>	Código Mensagem	[1..1]		
2	<CodGrd>	Código Grade	[1..1]		
3	<DtHrAbert>	Data Hora Abertura	[1..1]		
4	<DtMovto>	Data Movimento	[1..1]		
	</DDA0403>				

7.33 Mensagem DDA0404 – DDA avisa fechamento de período de grade horária

Evento DDA0404 – DDA avisa fechamento de período de grade horária

Descrição Destinado ao DDA avisar sobre o fechamento de período de grade horária.

Mensagens Associadas

Fluxo do Evento:

Fluxo7

Nome da Mensagem:	Aviso fechamento de período de grade horária				
Código da Mensagem:	DDA0404	Emissor:	DDA	Destinatário:	Todo Sistema
Seq.	Tag	Nome do Campo	Mult.	OU	
	<DDA0404>				
1	<CodMsg>	Código Mensagem	[1..1]		
2	<CodGrd>	Código Grade	[1..1]		

MANUAL DE LEIAUTES DE ARQUIVOS DO DDA DA PLATAFORMA CENTRALIZADA DE RECEBÍVEIS - PCR

DENOMINAÇÃO: Manual de Leiautes de Arquivos do DDA da Plataforma Centralizada de Recebíveis - PCR	CÓDIGO: MAPX-OP16-2009	FOLHA: 250/373
ÁREA EMITENTE: Sistemas TI	VIGÊNCIA: 30/03/2022 a 30/04/2023	VERSÃO: 4.2.0



3	<DtHrFcht>	Data Hora Fechamento	[1..1]
4	<DtMovto>	Data Movimento	[1..1]
</DDA0404>			

7.34 Mensagem DDA0501 – Participante requisita inclusão de cliente beneficiário

Evento DDA0501 – Participante requisita inclusão de cliente beneficiário

Descrição Destinado ao Participante Destinatário requisitar inclusões de Clientes Beneficiários.

Observação Para detalhamento da utilização da mensagem, observar o Manual de Operações – DDA/Cadastro Centralizado de Clientes Beneficiários de Cobrança.

Mensagens Associadas

Fluxo do Evento:

Fluxo1

Nome da Mensagem:	Requisição de inclusão de cliente beneficiário			
Código da Mensagem:	DDA0501	Emissor:	DDA	Destinatário: Participante Destinatário
Seq.	Tag	Nome do Campo	Mult.	OU
	<DDA0501>			
1	<CodMsg>	Código Mensagem	[1..1]	
2	<NumCtrlPart>	Número Controle Participante	[1..1]	
3	<ISPBPartDestinatarioPrincipal>	ISPB Participante Destinatário Principal	[1..1]	
4	<ISPBPartDestinatarioAdmtd>	ISPB Participante Destinatário Administrado	[1..1]	
5	<NumIdentcBenfcrio>	Número Identificação Beneficiário	[0..1]	
6	<NumRefAtlCadBenfcrio>	Número Referência Atual Cadastro Beneficiário	[0..1]	
7	<TpPessoaBenfcrio>	Tipo Pessoa Beneficiário	[1..1]	
8	<CNPJ_CPFBenfcrio>	CNPJ ou CPF Beneficiário	[1..1]	
9	<Nom_RzSocBenfcrio>	Nome ou Razão Social Beneficiário	[1..1]	
10	<NomFantsBenfcrio>	Nome Fantasia Beneficiário	[0..1]	
11	<SitBenfcrio>	Situação Beneficiário	[1..1]	
12	<DtHrSitBenfcrioPart>	Data Hora Situação Beneficiário Participante	[1..1]	

MANUAL DE LEIAUTES DE ARQUIVOS DO DDA DA PLATAFORMA CENTRALIZADA DE RECEBÍVEIS - PCR



DENOMINAÇÃO: Manual de Leiautes de Arquivos do DDA da Plataforma Centralizada de Recebíveis - PCR	CÓDIGO: MAPX-OP16-2009	FOLHA: 251/373
ÁREA EMITENTE: Sistemas TI	VIGÊNCIA: 30/03/2022 a 30/04/2023	VERSÃO: 4.2.0

13	<SitRelctPart>	Situação Relacionamento Participante	[1..1]
14	<DtIniRelctPart>	Data Início Relacionamento Participante	[1..1]
15	<Grupo_DDA0501_Conv>	Grupo Convênio	[1..n]
16	<ISPBPtIncorp>	ISPB Participante Incorporado	[0..1]
17	<SitConvBenfcrioPart>	Situação Convênio Beneficiário Participante	[0..1]
18	<DtIniRelctConv>	Data Início Relacionamento Convênio	[1..1]
19	<TpAgDest>	Tipo Agência Destino	[1..1]
20	<AgDest>	Agência Destino	[1..1]
21	<TpCtDest>	Tipo Conta Destino	[0..1]
22	<CtDest>	Conta Destino	[0..1]
23	<TpProdtConv>	Tipo Produto Convênio	[1..1]
24	<TpCartConvCobr>	Tipo Carteira Convênio Cobrança	[0..1]
25	<CodCli_Conv>	Código Cliente ou Convênio	[0..1]
26	</Grupo_DDA0501_Conv>	Fim Grupo Convênio	[1..n]
27	<Grupo_DDA0501_ReprtCliBenfcrio>	Grupo Representante Cliente Beneficiário	[0..n]
28	<TpPessoaReprtCliBenfcrio>	Tipo Pessoa Representante Cliente Beneficiário	[1..1]
29	<CNPJ_CPFReprtCliBenfcrio>	CNPJ ou CPF Representante Cliente Beneficiário	[1..1]
30	</Grupo_DDA0501_ReprtCliBenfcrio>	Fim Grupo Representante Cliente Beneficiário	[0..n]
31	<DtMovto>	Data Movimento	[1..1]
	</DDA0501>		

Nome da Mensagem: Resposta ao Requisitante de inclusão de cliente beneficiário no dia

Código da Mensagem: DDA0501R1 **Emissor:** Participante **Destinatário:** DDA
 Destinatário

Seq.	Tag	Nome do Campo	Mult.	OU
	<DDA0501R1>			
1	<CodMsg>	Código Mensagem	[1..1]	
2	<NumCtrlPart>	Número Controle Participante	[1..1]	

MANUAL DE LEIAUTES DE ARQUIVOS DO DDA DA PLATAFORMA CENTRALIZADA DE RECEBÍVEIS - PCR



DENOMINAÇÃO: Manual de Leiautes de Arquivos do DDA da Plataforma Centralizada de Recebíveis - PCR	CÓDIGO: MAPX-OP16-2009	FOLHA: 252/373
ÁREA EMITENTE: Sistemas TI	VIGÊNCIA: 30/03/2022 a 30/04/2023	VERSÃO: 4.2.0

3	<NumCtrlDDA>	Número Controle DDA	[1..1]
4	<ISPBPartDestinatarioPrincipal>	ISPB Participante Destinatário Principal	[1..1]
5	<ISPBPartDestinatarioAdmtd>	ISPB Participante Destinatário Administrado	[1..1]
6	<NumIdentcBenfcrio>	Número Identificação Beneficiário	[1..1]
7	<NumRefAtlCadBenfcrio>	Número Referência Atual Cadastro Beneficiário	[1..1]
8	<NumSeqAtlzCadBenfcrio>	Número Sequência Atualização Cadastro Beneficiário	[1..1]
9	<DtHrDDA>	Data Hora DDA	[1..1]
10	<DtMovto>	Data Movimento	[1..1]
	</DDA0501R1>		

7.35 Mensagem DDA0502 – Participante requisita alteração de cliente beneficiário no dia

Evento DDA0502 – Participante requisita alteração de cliente beneficiário no dia

Descrição Destinado ao Participante Destinatário requisitar alterações no cadastro do cliente beneficiário.

Observação Para detalhamento da utilização da mensagem, observar o Manual de Operações – DDA/Cadastro Centralizado de Clientes Beneficiários de Cobrança.

Mensagens Associadas

Fluxo do Evento:

Fluxo1

Nome da Mensagem:	Requisição de alteração de cliente beneficiário no dia			
Código da Mensagem:	DDA0502	Emissor:	Participante Destinatário	Destinatário: DDA
Seq.	Tag	Nome do Campo	Mult.	OU
	<DDA0502>			
1	<CodMsg>	Código Mensagem	[1..1]	
2	<NumCtrlPart>	Número Controle Participante	[1..1]	
3	<ISPBPartDestinatarioPrincipal>	ISPB Participante Destinatário Principal	[1..1]	
4	<ISPBPartDestinatarioAdmtd>	ISPB Participante Destinatário Administrado	[1..1]	

MANUAL DE LEIAUTES DE ARQUIVOS DO DDA DA PLATAFORMA CENTRALIZADA DE RECEBÍVEIS - PCR



DENOMINAÇÃO: Manual de Leiautes de Arquivos do DDA da Plataforma Centralizada de Recebíveis - PCR	CÓDIGO: MAPX-OP16-2009	FOLHA: 253/373
ÁREA EMITENTE: Sistemas TI	VIGÊNCIA: 30/03/2022 a 30/04/2023	VERSÃO: 4.2.0

5	<NumIdentcBenfcrio>	Número Identificação Beneficiário	[1..1]
6	<NumRefAtlCadBenfcrio>	Número Referência Atual Cadastro Beneficiário	[0..1]
7	<TpPessoaBenfcrio>	Tipo Pessoa Beneficiário	[1..1]
8	<CNPJ_CPFBenfcrio>	CNPJ ou CPF Beneficiário	[1..1]
9	<Nom_RzSocBenfcrio>	Nome ou Razão Social Beneficiário	[1..1]
10	<NomFantsBenfcrio>	Nome Fantasia Beneficiário	[0..1]
11	<DtIniRelctPart>	Data Início Relacionamento Participante	[1..1]
12	<Grupo_DDA0502_Conv>	Grupo Convênio	[0..n]
13	<TpManutConv>	Tipo Manutenção Convênio	[1..1]
14	<ISPBPartIncorp>	ISPB Participante Incorporado	[0..1]
15	<SitConvBenfcrioPart>	Situação Convênio Beneficiário Participante	[0..1]
16	<DtIniRelctConv>	Data Início Relacionamento Convênio	[1..1]
17	<DtFimRelctConv>	Data Fim Relacionamento Convênio	[0..1]
18	<TpAgDest>	Tipo Agência Destino	[1..1]
19	<AgDest>	Agência Destino	[1..1]
20	<TpCtDest>	Tipo Conta Destino	[0..1]
21	<CtDest>	Conta Destino	[0..1]
22	<TpProdtConv>	Tipo Produto Convênio	[1..1]
23	<TpCartConvCobr>	Tipo Carteira Convênio Cobrança	[0..1]
24	<CodCli_Conv>	Código Cliente ou Convênio	[0..1]
25	</Grupo_DDA0502_Conv>	Fim Grupo Convênio	[0..n]
26	<Grupo_DDA0502_ReprtCliBenfcrio>	Grupo Representante Cliente Beneficiário	[0..n]
27	<TpManutReprtCliBenfcrio>	Tipo Manutenção Representante Cliente Beneficiário	[1..1]
28	<TpPessoaReprtCliBenfcrio>	Tipo Pessoa Representante Cliente Beneficiário	[1..1]
29	<CNPJ_CPFReprtCliBenfcrio>	CNPJ ou CPF Representante Cliente Beneficiário	[1..1]
30	</Grupo_DDA0502_ReprtCliBenfcrio>	Fim Grupo Representante Cliente Beneficiário	[0..n]
31	<DtMovto>	Data Movimento	[1..1]

MANUAL DE LEIAUTES DE ARQUIVOS DO DDA DA PLATAFORMA CENTRALIZADA DE RECEBÍVEIS - PCR



DENOMINAÇÃO: Manual de Leiautes de Arquivos do DDA da Plataforma Centralizada de Recebíveis - PCR	CÓDIGO: MAPX-OP16-2009	FOLHA: 254/373
ÁREA EMITENTE: Sistemas TI	VIGÊNCIA: 30/03/2022 a 30/04/2023	VERSÃO: 4.2.0

Nome da Mensagem:	Resposta ao Requisitante de alteração de cliente beneficiário no dia				
Código da Mensagem:	DDA0502R1	Emissor:	DDA	Destinatário:	Participante Destinatário
Seq.	Tag	Nome do Campo		Mult.	OU
	<DDA0502R1>				
1	<CodMsg>	Código Mensagem		[1..1]	
2	<NumCtrlPart>	Número Controle Participante		[1..1]	
3	<NumCtrlDDA>	Número Controle DDA		[1..1]	
4	<ISPBPartDestinatarioPrincipal>	ISPB Participante Destinatário Principal		[1..1]	
5	<ISPBPartDestinatarioAdmtd>	ISPB Participante Destinatário Administrado		[1..1]	
6	<NumIdentcBenfcrio>	Número Identificação Beneficiário		[1..1]	
7	<NumRefAtlCadBenfcrio>	Número Referência Atual Cadastro Beneficiário		[1..1]	
8	<NumSeqAtlzCadBenfcrio>	Número Sequência Atualização Cadastro Beneficiário		[1..1]	
9	<DtHrDDA>	Data Hora DDA		[1..1]	
10	<DtMovto>	Data Movimento		[1..1]	
	</DDA0502R1>				

7.36 Mensagem DDA0503 – Participante requisita exclusão de relacionamento com o cliente beneficiário no dia

Evento DDA0503 – Participante requisita exclusão de relacionamento com o cliente beneficiário no dia

Descrição Destinado ao Participante Destinatário requisitar exclusão de relacionamento com o Cliente Beneficiário.

Observação Para detalhamento da utilização da mensagem, observar o Manual de Operações – DDA/Cadastro Centralizado de Clientes Beneficiários de Cobrança.

Mensagens Associadas

Fluxo do Evento:

Fluxo1

MANUAL DE LEIAUTES DE ARQUIVOS DO DDA DA PLATAFORMA CENTRALIZADA DE RECEBÍVEIS - PCR



DENOMINAÇÃO: Manual de Leiautes de Arquivos do DDA da Plataforma Centralizada de Recebíveis - PCR	CÓDIGO: MAPX-OP16-2009	FOLHA: 255/373
ÁREA EMITENTE: Sistemas TI	VIGÊNCIA: 30/03/2022 a 30/04/2023	VERSÃO: 4.2.0

Nome da Mensagem: Requisição de exclusão de relacionamento com o cliente beneficiário no dia
Código da Mensagem: DDA0503 **Emissor:** Participante **Destinatário:** DDA
 Destinatário

Seq.	Tag	Nome do Campo	Mult.	OU
	<DDA0503>			
1	<CodMsg>	Código Mensagem	[1..1]	
2	<NumCtrlPart>	Número Controle Participante	[1..1]	
3	<ISPBPartDestinatarioPrincipal>	ISPB Participante Destinatário Principal	[1..1]	
4	<ISPBPartDestinatarioAdmtd>	ISPB Participante Destinatário Administrado	[1..1]	
5	<NumIdentcBenfcrio>	Número Identificação Beneficiário	[1..1]	
6	<NumRefAtlCadBenfcrio>	Número Referência Atual Cadastro Beneficiário	[0..1]	
7	<TpPessoaBenfcrio>	Tipo Pessoa Beneficiário	[1..1]	
8	<CNPJ_CPFBenfcrio>	CNPJ ou CPF Beneficiário	[1..1]	
9	<SitRelctPart>	Situação Relacionamento Participante	[1..1]	
10	<DtFimRelctPart>	Data Fim Relacionamento Participante	[1..1]	
11	<DtMovto>	Data Movimento	[1..1]	
	</DDA0503>			

Nome da Mensagem: Resposta ao Requisitante de exclusão de relacionamento com o Cliente Beneficiário no dia

Código da Mensagem: DDA0503R1 **Emissor:** DDA **Destinatário:** Participante

Seq.	Tag	Nome do Campo	Mult.	OU
	<DDA0503R1>			
1	<CodMsg>	Código Mensagem	[1..1]	
2	<NumCtrlPart>	Número Controle Participante	[1..1]	
3	<NumCtrlDDA>	Número Controle DDA	[1..1]	
4	<ISPBPartDestinatarioPrincipal>	ISPB Participante Destinatário Principal	[1..1]	
5	<ISPBPartDestinatarioAdmtd>	ISPB Participante Destinatário Administrado	[1..1]	
6	<NumIdentcBenfcrio>	Número Identificação Beneficiário	[1..1]	
7	<NumRefAtlCadBenfcrio>	Número Referência Atual Cadastro Beneficiário	[1..1]	
8	<NumSeqAtlzCadBenfcrio>	Número Sequência Atualização Cadastro Beneficiário	[1..1]	

MANUAL DE LEIAUTES DE ARQUIVOS DO DDA DA PLATAFORMA CENTRALIZADA DE RECEBÍVEIS - PCR



DENOMINAÇÃO: Manual de Leiautes de Arquivos do DDA da Plataforma Centralizada de Recebíveis - PCR	CÓDIGO: MAPX-OP16-2009	FOLHA: 256/373
ÁREA EMITENTE: Sistemas TI	VIGÊNCIA: 30/03/2022 a 30/04/2023	VERSÃO: 4.2.0

9	<DtHrDDA>	Data Hora DDA	[1..1]
10	<DtMovto>	Data Movimento	[1..1]
	</DDA0503R1>		

7.37 Mensagem DDA0504 – Participante consulta Clientes Beneficiários

Evento DDA0504 – Participante consulta beneficiários

Descrição Destinado ao participante consultar o cadastro de Clientes Beneficiários.

Observação Para detalhamento da utilização da mensagem, observar o Manual de Operações – DDA/Cadastro Centralizado de Clientes Beneficiários de Cobrança.

Mensagens Associadas

Fluxo do Evento:

Fluxo4

Nome da Mensagem:	Consulta Clientes Beneficiários				
Código da Mensagem:	DDA0504	Emissor:	Participante	Destinatário:	DDA
Seq.	Tag	Nome do Campo	Mult.	OU	
	<DDA0504>				
1	<CodMsg>	Código Mensagem	[1..1]		
2	<NumCtrlPart>	Número Controle Participante	[1..1]		
3	<ISPBPartDestinatarioPrincipal>	ISPB Participante Destinatário Principal	[1..1]		
4	<ISPBPartDestinatarioAdmtd>	ISPB Participante Destinatário Administrado	[1..1]		
5	<NumIdentcBenfcrio>	Número Identificação Beneficiário	[0..1]		OU
6	<Grupo_DDA0504_Benfcrio>	Grupo Beneficiário	[0..1]		(
7	<TpPessoaBenfcrio>	Tipo Pessoa Beneficiário	[1..1]		
8	<CNPJ_CPFBenfcrio>	CNPJ ou CPF Beneficiário	[1..1]		
9	</Grupo_DDA0504_Benfcrio>	Fim Grupo Beneficiário	[0..1])OU
					(
10	<CNPJBaseBenfcrio>	CNPJ Base Beneficiário	[0..1])OU
					(
11	<SitBenfcrio>	Situação Beneficiário	[0..1])
12	<DtIniUltAltSit>	Data Início Última Alteração Situação	[0..1]		

MANUAL DE LEIAUTES DE ARQUIVOS DO DDA DA PLATAFORMA CENTRALIZADA DE RECEBÍVEIS - PCR

DENOMINAÇÃO: Manual de Leiautes de Arquivos do DDA da Plataforma Centralizada de Recebíveis - PCR	CÓDIGO: MAPX-OP16-2009	FOLHA: 257/373
ÁREA EMITENTE: Sistemas TI	VIGÊNCIA: 30/03/2022 a 30/04/2023	VERSÃO: 4.2.0



13	<DtFimUltAltSit>	Data Fim Última Alteração Situação	[0..1]
14	<SitRelctPart>	Situação Relacionamento Participante	[0..1]
15	<TpRet>	Tipo Retorno	[1..1]
16	<DtMovto>	Data Movimento	[1..1]
	</DDA0504>		

Nome da Mensagem: Resposta à Consulta de Clientes Beneficiários

Código da Mensagem:	DDA0504R1	Emissor:	DDA	Destinatário:	Participante
Seq.	Tag	Nome do Campo	Mult.	OU	
	<DDA0504R1>				
1	<CodMsg>	Código Mensagem	[1..1]		
2	<NumCtrlPart>	Número Controle Participante	[1..1]		
3	<NumCtrlDDA>	Número Controle DDA	[1..1]		
4	<ISPBPartDestinatarioPrincipal>	ISPB Participante Destinatário Principal	[1..1]		
5	<ISPBPartDestinatarioAdmtd>	ISPB Participante Destinatário Administrado	[1..1]		
6	<Grupo_DDA0504R1_Benfcrio>	Grupo Beneficiário	[0..200]		
7	<NumIdentcBenfcrio>	Número Identificação Beneficiário	[0..1]		
8	<NumRefAtlCadBenfcrio>	Número Referência Atual Cadastro Beneficiário	[0..1]		
9	<NumSeqAtlzCadBenfcrio>	Número Sequência Atualização Cadastro Beneficiário	[0..1]		
10	<TpPessoaBenfcrio>	Tipo Pessoa Beneficiário	[1..1]		
11	<CNPJ_CPFBenfcrio>	CNPJ ou CPF Beneficiário	[1..1]		
12	<Nom_RzSocBenfcrio>	Nome ou Razão Social Beneficiário	[0..1]		
13	<NomFantsBenfcrio>	Nome Fantasia Beneficiário	[0..1]		
14	<SitBenfcrio>	Situação Beneficiário	[1..1]		
15	<DtHrSitBenfcrio>	Data Hora Situação Beneficiário	[1..1]		
16	<DtHrInclBenfcrioPart>	Data Hora Inclusão Beneficiário Participante	[0..1]		
17	<DtHrUltAltBenfcrioPart>	Data Hora Última Alteração Beneficiário Participante	[0..1]		
18	<SitRelctPart>	Situação Relacionamento Participante	[0..1]		
19	<DtIniRelctPart>	Data Início Relacionamento Participante	[0..1]		
20	<DtFimRelctPart>	Data Fim Relacionamento Participante	[0..1]		

MANUAL DE LEIAUTES DE ARQUIVOS DO DDA DA PLATAFORMA CENTRALIZADA DE RECEBÍVEIS - PCR

DENOMINAÇÃO: Manual de Leiautes de Arquivos do DDA da Plataforma Centralizada de Recebíveis - PCR	CÓDIGO: MAPX-OP16-2009	FOLHA: 258/373
ÁREA EMITENTE: Sistemas TI	VIGÊNCIA: 30/03/2022 a 30/04/2023	VERSÃO: 4.2.0



21	<DtIniRelctMaisAntgBenfcrio>	Data Início Relacionamento Mais Antigo Beneficiário	[0..1]
22	<DtIniRelctMaisRecteBenfcrio>	Data Início Relacionamento Mais Recente Beneficiário	[0..1]
23	<ISPBPartDestinatarioOrigdrAlert>	ISPB Participante Destinatário Originador Alerta	[0..n]
24	<Grupo_DDA0504R1_Conv>	Grupo Convênio	[0..n]
25	<ISPBPartIncorpd>	ISPB Participante Incorporado	[0..1]
26	<SitConvBenfcrioPart>	Situação Convênio Beneficiário Participante	[0..1]
27	<DtIniRelctConv>	Data Início Relacionamento Convênio	[1..1]
28	<DtFimRelctConv>	Data Fim Relacionamento Convênio	[0..1]
29	<TpAgDest>	Tipo Agência Destino	[1..1]
30	<AgDest>	Agência Destino	[1..1]
31	<TpCtDest>	Tipo Conta Destino	[0..1]
32	<CtDest>	Conta Destino	[0..1]
33	<TpProdtConv>	Tipo Produto Convênio	[1..1]
34	<TpCartConvCobr>	Tipo Carteira Convênio Cobrança	[0..1]
35	<CodCli_Conv>	Código Cliente ou Convênio	[0..1]
36	</Grupo_DDA0504R1_Conv>	Fim Grupo Convênio	[0..n]
37	<Grupo_DDA0504R1_ReprtteCliBenfcrio>	Grupo Representante Cliente Beneficiário	[0..n]
38	<CNPJ_CPFReprtteCliBenfcrio>	CNPJ ou CPF Representante Cliente Beneficiário	[1..1]
39	<TpPessoaReprtteCliBenfcrio>	Tipo Pessoa Representante Cliente Beneficiário	[1..1]
40	</Grupo_DDA0504R1_ReprtteCliBenfcrio>	Fim Grupo Representante Cliente Beneficiário	[0..n]
41	</Grupo_DDA0504R1_Benfcrio>	Fim Grupo Beneficiário	[0..200]
42	<IndrInfAdcl>	Indicador Informação Adicional	[0..1]
43	<SitReqDDA>	Situação Requisição DDA	[1..1]
44	<TamArq>	Tamanho Arquivo	[0..1]
45	<IdentdArq>	Identificador Arquivo	[0..1]
46	<DtHrDDA>	Data Hora DDA	[1..1]
47	<DtMovto>	Data Movimento	[1..1]
	</DDA0504R1>		

MANUAL DE LEIAUTES DE ARQUIVOS DO DDA DA PLATAFORMA CENTRALIZADA DE RECEBÍVEIS - PCR

DENOMINAÇÃO: Manual de Leiautes de Arquivos do DDA da Plataforma Centralizada de Recebíveis - PCR	CÓDIGO: MAPX-OP16-2009	FOLHA: 259/373
ÁREA EMITENTE: Sistemas TI	VIGÊNCIA: 30/03/2022 a 30/04/2023	VERSÃO: 4.2.0



7.38 Mensagem DDA0505 – Participante requisita alteração de situação do Cliente Beneficiário no dia

Evento DDA0505 – Participante requisita alteração de situação do Cliente Beneficiário no dia

Descrição Destinado ao Participante Destinatário requisitar alterações de situação do Cliente Beneficiário.

Observação Para detalhamento da utilização da mensagem, observar o Manual de Operações – DDA/Cadastro Centralizado de Clientes Beneficiários de Cobrança.

Mensagens Associadas

Fluxo do Evento:

Fluxo1

Nome da Mensagem:	Requisição de alteração de situação do Cliente Beneficiário no dia				
Código da Mensagem:	DDA0505	Emissor:	Participante	Destinatário:	DDA
Seq.	Tag	Nome do Campo	Mult.	OU	
	<DDA0505>				
1	<CodMsg>	Código Mensagem	[1..1]		
2	<NumCtrlPart>	Número Controle Participante	[1..1]		
3	<ISPBPartDestinatarioPrincipal>	ISPB Participante Destinatário Principal	[1..1]		
4	<ISPBPartDestinatarioAdmtd>	ISPB Participante Destinatário Administrado	[1..1]		
5	<NumIdentcBenfcrio>	Número Identificação Beneficiário	[1..1]		
6	<NumRefAtlCadBenfcrio>	Número Referência Atual Cadastro Beneficiário	[0..1]		
7	<TpPessoaBenfcrio>	Tipo Pessoa Beneficiário	[1..1]		
8	<CNPJ_CPFBenfcrio>	CNPJ ou CPF Beneficiário	[1..1]		
9	<SitBenfcrio>	Situação Beneficiário	[1..1]		
10	<DtHrSitBenfcrioPart>	Data Hora Situação Beneficiário Participante	[1..1]		
11	<DtMovto>	Data Movimento	[1..1]		
	</DDA0505>				

MANUAL DE LEIAUTES DE ARQUIVOS DO DDA DA PLATAFORMA CENTRALIZADA DE RECEBÍVEIS - PCR



DENOMINAÇÃO: Manual de Leiautes de Arquivos do DDA da Plataforma Centralizada de Recebíveis - PCR	CÓDIGO: MAPX-OP16-2009	FOLHA: 260/373
ÁREA EMITENTE: Sistemas TI	VIGÊNCIA: 30/03/2022 a 30/04/2023	VERSÃO: 4.2.0

Nome da Mensagem:		Resposta ao Requiritante de alteração de situação do Cliente Beneficiário no dia			
Código da Mensagem:		Emissor:	Destinatário:		
Seq.	Tag	Nome do Campo	Mult.	OU	
	<DDA0505R1>				
1	<CodMsg>	Código Mensagem	[1..1]		
2	<NumCtrlPart>	Número Controle Participante	[1..1]		
3	<NumCtrlDDA>	Número Controle DDA	[1..1]		
4	<ISPBPartDestinatarioPrincipal>	ISPB Participante Destinatário Principal	[1..1]		
5	<ISPBPartDestinatarioAdmtd>	ISPB Participante Destinatário Administrado	[1..1]		
6	<NumIdentcBenfcrio>	Número Identificação Beneficiário	[1..1]		
7	<NumRefAtlCadBenfcrio>	Número Referência Atual Cadastro Beneficiário	[1..1]		
8	<NumSeqAtlzCadBenfcrio>	Número Sequência Atualização Cadastro Beneficiário	[1..1]		
9	<DtHrDDA>	Data Hora DDA	[1..1]		
10	<DtMovto>	Data Movimento	[1..1]		
	</DDA0505R1>				

7.39 Mensagem DDA0506 – DDA avisa alteração de situação do Cliente Beneficiário

Evento DDA0506 – DDA avisa alteração de situação do Cliente Beneficiário

Descrição Destinado ao DDA avisar aos participantes as alterações de situação dos beneficiários.

Observação Para detalhamento da utilização da mensagem, observar o Manual de Operações do DDA.

Mensagens Associadas

Fluxo do Evento:

Fluxo7

Nome da Mensagem:		Aviso a Terceiros sobre alteração de situação do Cliente Beneficiário			
Código da Mensagem:		Emissor:	Destinatário:		
Seq.	Tag	Nome do Campo	Mult.	OU	
	<DDA0506>				
1	<CodMsg>	Código Mensagem	[1..1]		
2	<NumCtrlDDA>	Número Controle DDA	[1..1]		

MANUAL DE LEIAUTES DE ARQUIVOS DO DDA DA PLATAFORMA CENTRALIZADA DE RECEBÍVEIS - PCR

DENOMINAÇÃO: Manual de Leiautes de Arquivos do DDA da Plataforma Centralizada de Recebíveis - PCR	CÓDIGO: MAPX-OP16-2009	FOLHA: 261/373
ÁREA EMITENTE: Sistemas TI	VIGÊNCIA: 30/03/2022 a 30/04/2023	VERSÃO: 4.2.0



3	<ISPBPartDestinatarioPrincipal>	ISPB Participante Destinatário Principal	[1..1]
4	<ISPBPartDestinatarioAdmtd>	ISPB Participante Destinatário Administrado	[1..1]
5	<TpPessoaBenfcrio>	Tipo Pessoa Beneficiário	[1..1]
6	<CNPJ_CPFBenfcrio>	CNPJ ou CPF Beneficiário	[1..1]
7	<SitBenfcrio>	Situação Beneficiário	[1..1]
8	<DtHrSitBenfcrio>	Data Hora Situação Beneficiário	[1..1]
9	<DtIniRelctMaisAntgBenfcrio>	Data Início Relacionamento Mais Antigo Beneficiário	[1..1]
10	<DtIniRelctMaisRecteBenfcrio>	Data Início Relacionamento Mais Recente Beneficiário	[1..1]
11	<ISPBPartDestinatarioOrigdrAlert>	ISPB Participante Destinatário Originador Alerta	[0..n]
12	<Grupo_DDA0506_ReprtteCliBenfcrio>	Grupo Representante Cliente Beneficiário	[0..n]
13	<TpPessoaReprtteCliBenfcrio>	Tipo Pessoa Representante Cliente Beneficiário	[1..1]
14	<CNPJ_CPFReprtteCliBenfcrio>	CNPJ ou CPF Representante Cliente Beneficiário	[1..1]
15	</Grupo_DDA0506_ReprtteCliBenfcrio>	Fim Grupo Representante Cliente Beneficiário	[0..n]
16	<DtHrDDA>	Data Hora DDA	[1..1]
17	<DtMovto>	Data Movimento	[1..1]
	</DDA0506>		

7.40 Mensagem GEN0014 – Participante requisita arquivo

Descrição: Destinado o Participante solicitar o extrato da base de pagadores, Boletos de Pagamento ou beneficiários

Observação: Os participantes devem informar na tag Tipo Transmissão obrigatoriamente com o valor igual a 'E'. O participante pode solicitar a base, porém para cada GEN0014 ele só preencher apenas um dos seguintes grupos: Beneficiário ou Pagador ou Título. Não será possível pedir mais de um relatório na mesma requisição.

Inventario de Pagadores

Carga Inicial de Pagadores

Inventario de Bloquetos Próprio (emitido pela Instituição administrada solicitante)

Inventario de Bloquetos Terceiro (emitido por outra Instituição, diferente da administrada solicitante) mas pertence a uma das instituições que tem o cadastro ativo do terceiro ou do Cliente Pagador na base.

MANUAL DE LEIAUTES DE ARQUIVOS DO DDA DA PLATAFORMA CENTRALIZADA DE RECEBÍVEIS - PCR

DENOMINAÇÃO: Manual de Leiautes de Arquivos do DDA da Plataforma Centralizada de Recebíveis - PCR	CÓDIGO: MAPX-OP16-2009	FOLHA: 262/373
ÁREA EMITENTE: Sistemas TI	VIGÊNCIA: 30/03/2022 a 30/04/2023	VERSÃO: 4.2.0



Carga Inicial de Beneficiários
Inventário de Beneficiários

Tag	Emissor: Participante Nome do Campo	Destinatário: DDA Mult.	Ou
<GEN0014>			
<CodMsg> [1..1]		Código	Mensagem
<NumCtrlIF> [1..1]		Número	Controle IF
<ISPBEmissor> [1..1]		ISPB	Emissor
<ISPBDestinatario> [1..1]		ISPB	Destinatário
<NomArq> [1..1]		Nome	Arquivo
<CritSelec> [0..1]		Critério	Seleção
<![CDATA[
<Grupo_GEN0014_Benfcrio> [0..1]		Grupo	Beneficiário
<ISPBPartDestinatarioAdmtd> [1..1]		ISPB	Participante Administrado
<TpSolctcBenfcrio> [1..1]		Tipo	de Solicitação
<SitBenfcrio> [0..1]		Situação	do Beneficiário
</Grupo_GEN0014_Benfcrio> [0..1]		Grupo	Beneficiário
<Grupo_GEN0014_Pagdr> [0..1]		Grupo	Pagador
<ISPBPartAdmtd> [1..1]		ISPB	Participante Administrado
<TpSolctcPagdr> [1..1]		Tipo	de Solicitação
</Grupo_GEN0014_Pagdr> [0..1]		Grupo	Pagador
<Grupo_GEN0014_Tit> [0..1]		Grupo	Título

MANUAL DE LEIAUTES DE ARQUIVOS DO DDA DA PLATAFORMA CENTRALIZADA DE RECEBÍVEIS - PCR

DENOMINAÇÃO: Manual de Leiautes de Arquivos do DDA da Plataforma Centralizada de Recebíveis - PCR	CÓDIGO: MAPX-OP16-2009	FOLHA: 263/373
ÁREA EMITENTE: Sistemas TI	VIGÊNCIA: 30/03/2022 a 30/04/2023	VERSÃO: 4.2.0



[1..1]	<ISPBPartAdmtd>	ISPB	Participante	Administrado
[1..1]	<TpSolctcTit>	Tipo	de	Solicitação
[1..1]	<TpTitConsd>	Tipo	Título	Consultado
[0..1]	<CNPJ_CPFBenfcrio>	CNPJ	ou CPF	Beneficiário
[0..1]	</Grupo_GEN0014_Tit>	Grupo		Título
[0..1]	>>			
[0..1]	</CritSelec>	Fim	Critério	Seleção
[1..1]	<TpTransm>	Tipo		Transmissão
[1..1]	<DtMovto>	Data		Movimento
	</GEN0014>			

8. DICIONÁRIO DE CAMPOS

Nome Campo	Tag	Tipo	Descrição
Agência Destino	AgDest	Agencia	Agência de Destino
Agência Cliente Pagador	AgCliPagdr	Agencia	Número da agência bancária do cliente pagador.
Canal Pagamento	CanPgto	CanPgto	Canal de Pagamento do Bloqueto
Canal Pagamento Baixa Efetiva	CanPgtoBaixaEft	CanPgto	Canal de pagamento baixa efetiva.
Canal Pagamento Baixa Operacional	CanPgtoBaixaOperac	CanPgto	Canal de pagamento baixa operacional.
CEP Beneficiário Original	CEPBenfcrioOr	CEP	CEP do beneficiário original.
CEP Pagador	CEPPagdr	CEP	CEP do pagador.
Cidade Beneficiário Original	CidBenfcrioOr	CidEnd	Cidade do beneficiário original
Cidade Pagador	CidPagdr	CidEnd	Cidade do pagador.
CNPJ Base	CNPJBase	CNPJBase	Base do CNPJ.

MANUAL DE LEIAUTES DE ARQUIVOS DO DDA DA PLATAFORMA CENTRALIZADA DE RECEBÍVEIS - PCR



DENOMINAÇÃO: Manual de Leiautes de Arquivos do DDA da Plataforma Centralizada de Recebíveis - PCR	CÓDIGO: MAPX-OP16-2009	FOLHA: 264/373
ÁREA EMITENTE: Sistemas TI	VIGÊNCIA: 30/03/2022 a 30/04/2023	VERSÃO: 4.2.0

Nome Campo	Tag	Tipo	Descrição
CNPJ Base Beneficiário	CNPJBaseBenfcrio	CNPJBase	CNPJ Base do Beneficiário
CNPJ ou CPF Agregado	CNPJ_CPFAgrgd	CNPJ_CPF	CNPJ ou CPF cujos bloquetes serão disponibilizados para o Sacado Eletrônico.
CNPJ_CPFBenfcrio	CNPJ_CPFBenfcrio	CNPJ_CPF	CNPJ ou CPF do cliente beneficiário.
CNPJ ou CPF Beneficiário Final	CNPJ_CPFBenfcrioFinl	CNPJ_CPF	CNPJ ou CPF beneficiário final.
CNPJ ou CPF Beneficiário Original	CNPJ_CPFBenfcrioOr	CNPJ_CPF	CNPJ ou CPF do cliente beneficiário original.
CNPJ ou CPF Pagador	CNPJ_CPFPagdr	CNPJ_CPF	CNPJ ou CPF do pagador.
CNPJ ou CPF Pagador Autorizador	CNPJ_CPFPagdrAutzdr	CNPJ_CPF	CNPJ ou CPF do pagador autorizador
CNPJ ou CPF Portador	CNPJ_CPFPort	CNPJ_CPF	CNPJ ou CPF do Portador, responsável pelo pagamento
CNPJ ou CPF Representante Cliente Beneficiário	CNPJ_CPFReprtteCliBenfcrio	CNPJ_CPF	CNPJ ou CPF do representante do Cliente Beneficiário no Participante.
CNPJ ou CPF Terceiro	CNPJ_CPFTerc	CNPJ_CPF	CNPJ ou CPF de Terceiro autorizado a consultar os bloquetes de cobrança do Pagador. Podem ser autorizados “n” Sacados Eletrônicos(CPF, CNPJ Completo, que poderão consultar os Boletos de Pagamento das filiais).
Código Carteira Título	CodCartTit	CodCartTit	Código para identificar as características dos títulos dentro das modalidades de cobrança existentes no banco .
Código Cliente ou Convênio	CodCli_Conv	CodCli	Código do cliente ou do convênio
Código Desconto Título	CodDesctTit	CodDesctTit	Código para identificação do critério de desconto que deve ser concedido.
Código Espécie Título	CodEspTit	CodEspTit	Código para identificar o tipo de Boleto de Pagamento de cobrança. Códigos adotados pela FEBRABAN

MANUAL DE LEIAUTES DE ARQUIVOS DO DDA DA PLATAFORMA CENTRALIZADA DE RECEBÍVEIS - PCR



DENOMINAÇÃO: Manual de Leiautes de Arquivos do DDA da Plataforma Centralizada de Recebíveis - PCR	CÓDIGO: MAPX-OP16-2009	FOLHA: 265/373
ÁREA EMITENTE: Sistemas TI	VIGÊNCIA: 30/03/2022 a 30/04/2023	VERSÃO: 4.2.0

Nome Campo	Tag	Tipo	Descrição
Código Grade	CodGrd	CodGrd	Código Grade
Código Juros Título	CodJurosTit	CodJurosTit	Código para identificação do tipo de pagamento de juros de mora. Códigos adotados pela FEBRABAN.
Código Mensagem	CodMsg	CodMsg	Código da mensagem do sistema associado ao evento.
Código Mensagem ou Arquivo	CodMsg_Arq	CodMsg_Arq	Código da mensagem ou arquivo.
Código Mensagens Processadas	CodMsgProcd	CodMsg	Código da mensagem processada.
Código Modelo Fatura	CodModIFatr	CodModIFatr	Código do modelo para apresentação da fatura.
Código Moeda CNAB	CodMoedaCNAB	CodMoedaCNAB	Código da Moeda no padrão CNAB.
Código Multa Título	CodMultaTit	CodMultaTit	Código da multa do título. Códigos adotados pela FEBRABAN
Código Participante Destinatário	CodPartDestinatario	CodIF	Código do participante destinatário utilizado na compensação.
Código Participante Recebedor Baixa Efetiva	CodPartRecbdrBaixaEft	CodIF	Código do participante recebedor da baixa efetiva do boleto de pagamento.
Código Participante Recebedor Baixa Operacional	CodPartRecbdrBaixaOperac	CodIF	Código do participante recebedor da baixa operacional do boleto de pagamento.
Conta Destino	CtDest	CtBanc_Pgto	Número de conta bancária de destino do cliente beneficiário no Participante.
Conta Cliente Pagador	CtCliPagdr	CtBancaria	Conta do cliente pagador.
Critério Seleção	CritSelec	Msg	Critério de Seleção
Data Adesão Cliente Pagador DDA	DtAdesCliPagdrDDA	Data	Data de adesão ao DDA do cliente pagador.
Data Cancelamento Baixa Operacional	DtCancelBaixaOperac	Data	Data do cancelamento da baixa operacional.

MANUAL DE LEIAUTES DE ARQUIVOS DO DDA DA PLATAFORMA CENTRALIZADA DE RECEBÍVEIS - PCR



DENOMINAÇÃO: Manual de Leiautes de Arquivos do DDA da Plataforma Centralizada de Recebíveis - PCR	CÓDIGO: MAPX-OP16-2009	FOLHA: 266/373
ÁREA EMITENTE: Sistemas TI	VIGÊNCIA: 30/03/2022 a 30/04/2023	VERSÃO: 4.2.0

Nome Campo	Tag	Tipo	Descrição
Data Início Última Alteração Situação	DtIniUltAltSit	Data	Indica a data de início para pesquisa da data de última alteração da situação.
Data Desconto Título	DtDesctTit	Data	Data-limite do desconto do título.
Data Emissão Título	DtEmsTit	Data	Data de emissão do título.
Data Emissão Nota Fiscal	DtEmsNotaFis	Data	Data de emissão da Nota Fiscal.
Data Fim Adesão Cliente Pagador DDA	DtFimAdesCliPagdrDDA	Data	Data fim de adesão do cliente pagador no DDA.
Data Fim Apuração	DtFimApurc	Data	Data Fim da Apuração
Data Fim Atualização	DtFimAtlz	Data	Data Fim da Atualização da Informação.
Data Fim Cadastramento Título	DtFimCadmntTit	Data	Data Fim da Pesquisa do Cadastramento do Título no DDA.
Data Fim Última Alteração Situação	DtFimUltAltSit	Data	Indica a data fim para pesquisa da data de última alteração da situação.
Data Fim Relacionamento Participante	DtFimRelctPart	Data	Data do fim de relacionamento (vínculo) do cliente beneficiário com o Participante.
Data Fim Relacionamento Convênio	DtFimRelctConv	Data	Data do fim do relacionamento (vínculo) do cliente beneficiário com o convênio contratado no Participante.
Data Hora Arquivo	DtHrArq	Data Hora	Data Hora Arquivo
Data Hora Cancelamento Baixa Operacional	DtHrCancelBaixaOperac	Data Hora	Data e Hora do cancelamento da baixa operacional.
Data Hora DDA	DtHrDDA	Data Hora	Data Hora DDA
Data Hora Fechamento	DtHrFcht	Data Hora	Data hora fechamento
Data Hora Fim	DtHrFim	Data Hora	Data hora fim
Data Hora Fim Cadastro Cliente Pagador DDA	DtHrFimCadCliPagdrDDA	Data Hora	Data e Hora de fim do cadastro do cliente pagador no DDA

MANUAL DE LEIAUTES DE ARQUIVOS DO DDA DA PLATAFORMA CENTRALIZADA DE RECEBÍVEIS - PCR



DENOMINAÇÃO: Manual de Leiautes de Arquivos do DDA da Plataforma Centralizada de Recebíveis - PCR	CÓDIGO: MAPX-OP16-2009	FOLHA: 267/373
ÁREA EMITENTE: Sistemas TI	VIGÊNCIA: 30/03/2022 a 30/04/2023	VERSÃO: 4.2.0

Nome Campo	Tag	Tipo	Descrição
Data Hora Inclusão Beneficiário Participante	DtHrInclBenfcrioPart	Data Hora	Data e hora da inclusão do beneficiário no Participante.
Data Hora Início	DtHrIni	Data Hora	Data Hora Início
Data Hora Início Cadastro Cliente Pagador DDA	DtHrIniCadCliPagdrDDA	Data Hora	Data e Hora de início do cadastro do cliente pagador no DDA
Data Hora Processamento Baixa Efetiva	DtHrProcBaixaEft	Data Hora	Data e Hora do Processamento da Baixa Efetiva
Data Hora Processamento Baixa Operacional	DtHrProcBaixaOperac	Data Hora	Data e Hora do Processamento da Baixa
Data Hora Recebimento do Título	DtHrRecbtTit	Data Hora	Data e Hora do Recebimento do Título pela IF Receptora
Data Hora Situação	DtHrSit	Data Hora	Data Hora Situação
Data Hora Situação Aceite	DtHrSitActe	Data Hora	Data Hora Situação do Aceite
Data Hora Situação Adesão Cliente Pagador DDA	DtHrSitAdesCliPagdrDDA	Data Hora	Data e Hora de situação de adesão do cliente pagador no DDA.
Data Hora Situação Baixa Efetiva	DtHrSitBaixaEft	Data Hora	Data e Hora de situação da baixa efetiva no sistema.
Data Hora Situação Baixa Operacional	DtHrSitBaixaOperac	Data Hora	Data e Hora de situação da baixa operacional no sistema.
Data Hora Situação Beneficiário Participante	DtHrSitBenfcrio	Data Hora	Data e hora da situação do beneficiário no cadastro de beneficiários.
Data Hora Situação Beneficiário Participante	DtHrSitBenfcrioPart	Data Hora	Data e hora da situação do beneficiário no Participante.
Data Hora Situação Cliente Pagador DDA	DtHrSitCliPagdrDDA	Data Hora	Data e hora da situação do cliente pagador no DDA
Data Hora Situação Cliente Pagador Participante	DtHrSitCliPagdrPart	Data Hora	Data e hora da situação do cliente pagador no participante

MANUAL DE LEIAUTES DE ARQUIVOS DO DDA DA PLATAFORMA CENTRALIZADA DE RECEBÍVEIS - PCR

DENOMINAÇÃO: Manual de Leiautes de Arquivos do DDA da Plataforma Centralizada de Recebíveis - PCR	CÓDIGO: MAPX-OP16-2009	FOLHA: 268/373
ÁREA EMITENTE: Sistemas TI	VIGÊNCIA: 30/03/2022 a 30/04/2023	VERSÃO: 4.2.0



Nome Campo	Tag	Tipo	Descrição
Data Hora Situação Título	DtHrSitTit	Data Hora	Data e Hora da Situação do Boleto de Pagamento
Data Hora Transação	DtHrTransc	Data Hora	Data Hora Transação
Data Hora Última Alteração Beneficiário Participante	DtHrUltAltBenfcrioPart	Data Hora	Data e hora da última alteração do beneficiário no Participante.
Data Início Adesão Cliente Pagador DDA	DtIniAdesCliPagdrDDA	Data	Data Início de adesão do cliente pagador no DDA.
Data Início Apuração	DtIniApurc	Data	Data Início de Apuração
Data Início Atualização	DtIniAtlz	Data	Data Início da Atualização da Informação.
Data Início Cadastramento Título	DtIniCadmntTit	Data	Data de Início da Pesquisa do Cadastramento do Boleto de Pagamento no DDA.
Data Início Relacionamento com o Participante	DtIniRelctPart	Data	Data do início de relacionamento (vínculo) do Cliente Beneficiário com o Participante.
Data Início Relacionamento Convênio	DtIniRelctConv	Data	Data do início do relacionamento (vínculo) do Cliente Beneficiário com o convênio contratado no Participante.
Data Início Relacionamento Mais Antiga	DtIniRelctMaisAntgBenfcrio	Data	Data do início de relacionamento (vínculo) mais antiga do Cliente Beneficiário dentre todas as Participantes.
Data Início Relacionamento Mais Recente	DtIniRelctMaisRecteBenfcrio	Data	Data do início de relacionamento (vínculo) mais recente do Cliente Beneficiário dentre todas as Participantes.
Data Juros Título	DtJurosTit	Data	Data de Início da cobrança de juros. Deve ser posterior á data de vencimento da operação.
Data Movimento	DtMovto	Data	Data de movimento.
Data Multa Título	DtMultaTit	Data	Data a partir da qual se cobra a Multa.

MANUAL DE LEIAUTES DE ARQUIVOS DO DDA DA PLATAFORMA CENTRALIZADA DE RECEBÍVEIS - PCR



DENOMINAÇÃO: Manual de Leiautes de Arquivos do DDA da Plataforma Centralizada de Recebíveis - PCR	CÓDIGO: MAPX-OP16-2009	FOLHA: 269/373
ÁREA EMITENTE: Sistemas TI	VIGÊNCIA: 30/03/2022 a 30/04/2023	VERSÃO: 4.2.0

Nome Campo	Tag	Tipo	Descrição
Data Processamento Baixa Efetiva	DtProcBaixaEft	Data	Data do processamento da baixa efetiva
Data Processamento Baixa Operacional	DtProcBaixaOperac	Data	Data do processamento da baixa operacional
Data Referência	DtRef	Data	Data de Referência
Data Registro Histórico Título	DtRegHistTit	Data	Data de registro do histórico do boleto de pagamento.
Data Validade Cálculo	DtValiddCalc	Data	Data Validade Cálculo
Data Vencimento Título	DtVencTit	Data	Data de Vencimento do Título. Esta data deverá estar dentro do período de antecedência ou atraso estabelecido.
Data Vencimento Título Fim	DtVencTitFim	Data	Data de Início do Vencimento do Boleto de Pagamento da Pesquisa.
Data Vencimento Título Início	DtVencTitIni	Data	Data de Fim do Vencimento do Boleto de Pagamento da Pesquisa.
Data-Limite Pagamento Título	DtLimPgtoTit	Data	Data limite para pagamento do Boleto de Pagamento. Deve ser maior igual à data de vencimento da operação.
Identificação Sacador Avalista	IdentcSacdrAvalst	IdentcSacdrAvalst	Identificação do sacador avalista.
Identificador Arquivo	IdentdArq	IdentdArq	Identificador do arquivo.
Identificador Arquivo Original	IdentdArqOr	IdentdArq	Identificador do arquivo original
Identificador Nosso Número	IdentdNossoNum	IdentdNossoNum	Identificador do Boleto de Pagamento no Banco – o “Nosso Número”.
Indicador Aceite	IndrActe	IndrActe	Indicador de Aceite do Boleto de Pagamento.
Indicador Adesão Cliente Pagador DDA	IndrAdesCliPagdrDDA	Indr	Indicador de adesão do cliente pagador ao DDA
Indicador Bloqueio Pagamento	IndrBloqPgto	Indr	Indicador de Bloqueio do Boleto de Pagamento para Pagamento

MANUAL DE LEIAUTES DE ARQUIVOS DO DDA DA PLATAFORMA CENTRALIZADA DE RECEBÍVEIS - PCR



DENOMINAÇÃO: Manual de Leiautes de Arquivos do DDA da Plataforma Centralizada de Recebíveis - PCR	CÓDIGO: MAPX-OP16-2009	FOLHA: 270/373
ÁREA EMITENTE: Sistemas TI	VIGÊNCIA: 30/03/2022 a 30/04/2023	VERSÃO: 4.2.0

Nome Campo	Tag	Tipo	Descrição
Indicador Continuação	IndrCont	Indr	Indicador de continuação
Indicador Flag Fim	IndrFlagFim	Indr	Indicador se é o último arquivo do dia.
Indicador Informação Adicional	IndrInfAdcl	Indr	Indicador se existe mais informações para o resultado da busca.
Indicador Manutenção Agregado	IndrManutAgrgd	IndrIE	Indicador de manutenção do Agregado do Pagador.
Indicador Manutenção Beneficiário Final	IndrManutBenfcrioFinl	IndrMEA	Indicador de manutenção do beneficiário final do Boleto de Pagamento.
Indicador Manutenção Beneficiário Original	IndrManutBenfcrioOr	IndrMA	Indicador de manutenção do Cliente Beneficiário Original do Boleto de Pagamento.
Indicador Manutenção Conta Cliente Pagador	IndrManutCtCliPagdr	IndrIE	Indicador de manutenção da conta do cliente pagador.
Indicador Manutenção Desconto Título	IndrManutDesctTit	IndrMA	Indicador de manutenção do desconto do Boleto de Pagamento
Indicador Manutenção Documento Título	IndrManutDocTit	IndrMA	Indicador de manutenção do documento do Boleto de Pagamento
Indicador Manutenção Histórico Nota Fiscal	IndrManutHistNotaFis	IndrMEA	Indicador de manutenção do histórico da nota fiscal
Indicador Manutenção Histórico Texto Informativo	IndrManutHistTxtInf	IndrMEA	Indicador de manutenção do histórico do texto informativo
Indicador Manutenção Instrução Pagamento Título	IndrManutInstcPgtoTit	IndrMA	Indicador de manutenção da instrução de pagamento do Boleto de Pagamento

MANUAL DE LEIAUTES DE ARQUIVOS DO DDA DA PLATAFORMA CENTRALIZADA DE RECEBÍVEIS - PCR



DENOMINAÇÃO: Manual de Leiautes de Arquivos do DDA da Plataforma Centralizada de Recebíveis - PCR	CÓDIGO: MAPX-OP16-2009	FOLHA: 271/373
ÁREA EMITENTE: Sistemas TI	VIGÊNCIA: 30/03/2022 a 30/04/2023	VERSÃO: 4.2.0

Nome Campo	Tag	Tipo	Descrição
Indicador Manutenção Instrução Valor Recebimento	IndrManutInstcVlrRecbt	IndrMA	Indicador de manutenção da instrução de valor do recebimento
Indicador Manutenção Juros Título	IndrManutJurosTit	IndrMA	Indicador de manutenção de juros do Boleto de Pagamento
Indicador Manutenção Multa Título	IndrManutMultaTit	IndrMA	Indicador de manutenção da multa do Boleto de Pagamento
Indicador Manutenção Pagador	IndrManutPagdr	IndrIEA	Indicador de manutenção no cadastro do pagador
Indicador Manutenção Pagador Título	IndrManutPagdrTit	IndrMA	Indicador de manutenção do pagador do Boleto de Pagamento
Indicador Manutenção Sacador Avalista	IndrManutSacdrAvalst	IndrMA	Indicador de manutenção do sacador avalista
Indicador Manutenção Terceiros	IndrManutTerc	IndrIEA	Indicador de manutenção de Terceiros.
Indicador Operação Contingência	IndrOpContg	Indr	Indicador de Operação em Contingência
Indicador Pagamento Parcial	IndrPgtoParcl	Indr	Identifica se o Boleto de Pagamento permite pagamento parcial
Indicador Título Negociado	IndrTitNegcd	Indr	Indicador de Boleto de Pagamento Negociado.
Tipo Valor ou Percentual Máximo Título	TpVlr_PercMaxTit	TpVlr_Perc	Identifica se representa um valor ou um percentual máximo do Boleto de Pagamento
Tipo Valor ou Percentual Mínimo Título	TpVlr_PercMinTit	TpVlr_Perc	Identifica se representa um valor ou um percentual mínimo do Boleto de Pagamento
ISPB Destinatário	ISPBDestinatario	ISPB	ISPB do Destinatário.

MANUAL DE LEIAUTES DE ARQUIVOS DO DDA DA PLATAFORMA CENTRALIZADA DE RECEBÍVEIS - PCR



DENOMINAÇÃO: Manual de Leiautes de Arquivos do DDA da Plataforma Centralizada de Recebíveis - PCR	CÓDIGO: MAPX-OP16-2009	FOLHA: 272/373
ÁREA EMITENTE: Sistemas TI	VIGÊNCIA: 30/03/2022 a 30/04/2023	VERSÃO: 4.2.0

Nome Campo	Tag	Tipo	Descrição
ISPB do Participante Incorporado	ISPBPartIncorpdp	ISPB	Número de identificação da Instituição financeira Incorporada no Sistema de Pagamentos Brasileiro.
ISPB Emissor	ISPBEmissor	ISPB	ISPB do Emissor da mensagem.
ISPB Participante	ISPBPart	ISPB	ISPB Participante
ISPB Participante Administrado	ISPBPartAdmtd	ISPB	Número de Identificação da Instituição financeira no Sistema de Pagamentos Brasileiro.
ISPB Participante Destinatário	ISPBPartDestinatario	ISPB	Número de identificação da Instituição financeira no Sistema de Pagamentos Brasileiro.
ISPB Participante Destinatário Administrado	ISPBPartDestinatarioAdmtd	ISPB	Número de identificação da Instituição financeira no Sistema de Pagamentos Brasileiro, responsável por fornecer os dados o Participante Principal.
ISPB Participante Destinatário Originadora do Alerta	ISPBPartDestinatarioOrigdrAlert	ISPB	Número de Identificação da Instituição financeira no Sistema de Pagamentos Brasileiro, responsável pelo alerta.
ISPB Participante Destinatário Principal	ISPBPartDestinatarioPrincipal	ISPB	Número de Identificação da Instituição financeira no Sistema de Pagamentos Brasileiro, responsável pela emissão.
ISPB Participante Principal	ISPBPartPrincipal	ISPB	Número de Identificação da Instituição financeira no Sistema de Pagamentos Brasileiro.
ISPB Participante Recebedor Administrado	ISPBPartRecbdrAdmtd	ISPB	Número de Identificação da Instituição financeira no Sistema de Pagamentos Brasileiro.
ISPB Participante Recebedor Baixa Efetiva	ISPBPartRecbdrBaixaEft	ISPB	ISPB do Participante Recebedor da Baixa Efetiva
ISPB Participante Recebedor Baixa Operacional	ISPBPartRecbdrBaixaOperac	ISPB	ISPB do Participante Recebedor da Baixa Operacional
ISPB Participante Recebedor Principal	ISPBPartRecbdrPrincipal	ISPB	Número de Identificação da Instituição financeira no Sistema de Pagamentos Brasileiro.

MANUAL DE LEIAUTES DE ARQUIVOS DO DDA DA PLATAFORMA CENTRALIZADA DE RECEBÍVEIS - PCR



DENOMINAÇÃO: Manual de Leiautes de Arquivos do DDA da Plataforma Centralizada de Recebíveis - PCR	CÓDIGO: MAPX-OP16-2009	FOLHA: 273/373
ÁREA EMITENTE: Sistemas TI	VIGÊNCIA: 30/03/2022 a 30/04/2023	VERSÃO: 4.2.0

Nome Campo	Tag	Tipo	Descrição
Logradouro Beneficiário Original	LogradBenfcrioOr	RuaRem	Rua, número e complemento do Vliente Beneficiário Original
Logradouro Pagador	LogradPagdr	RuaRem	Rua, número e complemento do Pagador.
Meio Pagamento	MeioPgto	MeioPgto	Meio de Pagamento
Meio Pagamento Baixa Efetiva	MeioPgtoBaixaEft	MeioPgto	Meio de Pagamento Baixa Efetiva
Meio Pagamento Baixa Operac	MeioPgtoBaixaOperac	MeioPgto	Meio de Pagamento Baixa Operacional
Mensagem ECO	MsgECO	MsgECO	Mensagem ECO
Nome Arquivo	NomArq	Nome	Nome do arquivo.
Nome Fantasia Beneficiário	NomFantsBenfcrio	Nom_RzSoc	Nome fantasia do Cliente Beneficiário.
Nome Fantasia Beneficiário Final	NomFantsBenfcrioFinl	Nome	Nome fantasia do Cliente Beneficiário final
Nome Fantasia Beneficiário Original	NomFantsBenfcrioOr	Nome	Nome fantasia do Cliente Beneficiário Original
Nome Fantasia Pagador	NomFantsPagdr	Nome	Nome fantasia do Cliente Pagador
Nome ou Razão Social Beneficiário Final	Nom_RzSocBenfcrioFinl	Nom_RzSoc	Nome ou Razão Social do Beneficiário responsável pelo Boleto de Pagamento. Será preenchido quando um Banco utilizar um Banco Correspondente para emissão do Boleto de Pagamento.
Nome ou Razão Social Beneficiário Original	Nom_RzSocBenfcrioOr	Nom_RzSoc	Nome ou Razão Social do Cliente Beneficiário Original.
Nome ou Razão Social Pagador	Nom_RzSocPagdr	Nom_RzSoc	Nome ou Razão Social do Pagador
Nome ou Razão Social Sacador Avalista	Nom_RzSocSacdrAvalst	Nom_RzSoc	Nome ou Razão Social do Sacador Avalista.
Nome ou Razão Social Beneficiário	Nom_RzSocBenfcrio	Nom_RzSoc	Nome ou razão social do Cliente Beneficiário.
Nome do Portador	Nom_RzSocPort	Nome	Nome ou razão social do responsável pelo pagamento.

MANUAL DE LEIAUTES DE ARQUIVOS DO DDA DA PLATAFORMA CENTRALIZADA DE RECEBÍVEIS - PCR



DENOMINAÇÃO: Manual de Leiautes de Arquivos do DDA da Plataforma Centralizada de Recebíveis - PCR	CÓDIGO: MAPX-OP16-2009	FOLHA: 274/373
ÁREA EMITENTE: Sistemas TI	VIGÊNCIA: 30/03/2022 a 30/04/2023	VERSÃO: 4.2.0

Nome Campo	Tag	Tipo	Descrição
Número Código Barras	NumCodBarras	NumCodBarras	Número do Código de Barras
Número Código Barras Baixa Efetiva	NumCodBarrasBaixaEft	NumCodBarras	Número do Código de Barras da Baixa Efetiva
Número Código Barras Baixa Operacional	NumCodBarrasBaixaOperac	NumCodBarras	Número Código de Barras da Baixa Operacional
Número Controle DDA	NumCtrlDDA	ControleIF	Número de controle do DDA.
Número Controle Destinatário Original	NumCtrlDestOr	ControleIF	Número de Controle do Destinatário Original.
Número Controle Emissor	NumCtrlEmis	ControleIF	Número de Controle do Emissor.
Número Controle IF	NumCtrlIF	ControleIF	Número de Controle da IF
Número Controle Participante	NumCtrlPart	ControleIF	Número de controle do Participante.
Número Controle Requisição IF	NumCtrlReqIF	ControleIF	Número de Controle da Requisição IF.
Número Controle Requisição Original	NumCtrlReqOr	ControleIF	Número de Controle de Requisição Original
Número Controle Requisição Participante	NumCtrlReqPart	ControleIF	Número de Controle de Requisição da Participante.
Número de Identificação do Beneficiário	NumIdentcBenfcrio	NumIdentcBenfcrio	Número de identificação do Cliente Beneficiário único na base centralizada.
Número Documento Título	NumDocTit	NumDocTit	Número do Documento do Boleto de Pagamento utilizado pelo Beneficiário.
Número Identificação Baixa Efetiva	NumIdentcBaixaEft	NumIdentcTit	Número de Identificação da Baixa Efetiva
Número Identificação Baixa Operacional	NumIdentcBaixaOperac	NumIdentcTit	Número de Identificação da Baixa Operacional

MANUAL DE LEIAUTES DE ARQUIVOS DO DDA DA PLATAFORMA CENTRALIZADA DE RECEBÍVEIS - PCR



DENOMINAÇÃO: Manual de Leiautes de Arquivos do DDA da Plataforma Centralizada de Recebíveis - PCR	CÓDIGO: MAPX-OP16-2009	FOLHA: 275/373
ÁREA EMITENTE: Sistemas TI	VIGÊNCIA: 30/03/2022 a 30/04/2023	VERSÃO: 4.2.0

Nome Campo	Tag	Tipo	Descrição
Número Identificação Baixa Operacional	NumIdentcBaixaOperacBaixaEft	NumIdentcTit	Número de identificação da baixa operacional no recebimento da confirmação da baixa efetiva.
Número Identificação Lançamento	NumIdentcLanc	NumIdentcTit	Número único de identificação do registro na base centralizada.
Número Identificação Pagador	NumIdentcPagdr	NumIdentcPagdr	Número de identificação do Cliente Pagador único na base centralizada.
Número Identificação Terceiro	NumIdentcTerc	NumIdentcTit	Número de Identificação do Terceiro
Número Identificação Título	NumIdentcTit	NumIdentcTit	Número de Identificação do Título
Número Identificação Título Final	NumIdentcTitFinl	NumIdentcTit	Número de Controle DDA.
Número Identificação Título Inicial	NumIdentcTitInial	NumIdentcTit	Número de Controle DDA.
Número Linha Digitável	NumLinhaDigtl	NumLinhaDigtl	Representação numérica do Código de Barras.
Número Nota Fiscal	NumNotaFis	NumNotaFis	Número da Nota Fiscal.
Número Parcela	NumParcl	NumSeqInf	Número da parcela que pertence a um Boleto de Pagamento do tipo carnê
Número Referência Atual Baixa Operacional	NumRefAtlBaixaOperac	NumRefCad	Número de Referência Atual da Baixa Operacional
Número Referência Atual Aceite	NumRefAtlActe	NumRefCad	Número de Referência Atual Aceite
Número Referência Atual Baixa Efetiva	NumRefAtlBaixaEft	NumRefCad	Número de Referência Atual da Baixa Efetiva
Número Referência Atual Cadastro Beneficiário	NumRefAtlCadBenfcrio	NumRefCad	Número Referência Atual Cadastro Beneficiário

MANUAL DE LEIAUTES DE ARQUIVOS DO DDA DA PLATAFORMA CENTRALIZADA DE RECEBÍVEIS - PCR



DENOMINAÇÃO: Manual de Leiautes de Arquivos do DDA da Plataforma Centralizada de Recebíveis - PCR	CÓDIGO: MAPX-OP16-2009	FOLHA: 276/373
ÁREA EMITENTE: Sistemas TI	VIGÊNCIA: 30/03/2022 a 30/04/2023	VERSÃO: 4.2.0

Nome Campo	Tag	Tipo	Descrição
Número Referência Atual Cadastro Pagador	NumRefAtlCadCliPagdr	NumRefCad	Número de referência atual do cadastro do Cliente Pagador
Número Referência Atual Cadastro Terceiro	NumRefAtlCadTerc	NumRefCad	Número de Referência Atual do Cadastro do Terceiro
Número Referência Atual Cadastro Título	NumRefAtlCadTit	NumRefCad	Número de Referência Atual do Cadastro do Título
Número Referência Atual Cadastro Título Baixa Operacional	NumRefAtlCadTitBaixaOperac	NumRefCad	Número de Referência Atual do Cadastro do Título durante o recebimento da baixa operacional
Número Referência Cadastro Título Baixa Operacional	NumRefCadTitBaixaOperac	NumRefCad	Número de Referência do Cadastro do Título informado no envio da baixa operacional
Número Sequência	NumSeq	NumSeq	Número Sequencial que indica a ordem das mensagens particionadas
Número Sequência Atualização Aceite	NumSeqAtlzActe	NumSeqAtlzCadDDA	Número de Sequência da Atualização do Aceite
Número Sequência Atualização Baixa Efetiva	NumSeqAtlzBaixaEft	NumSeqAtlzCadDDA	Número de Sequência da Atualização da Baixa Efetiva
Número Sequência Atualização Baixa Operacional	NumSeqAtlzBaixaOperac	NumSeqAtlzCadDDA	Número Sequência de Atualização da Baixa Operacional
Número Sequência Atualização Cadastro Beneficiário	NumSeqAtlzCadBenfcrio	NumSeqAtlzCadDDA	Número Sequência Atualização Cadastro Beneficiário
Número Sequência Atualização Cadastro Pagador	NumSeqAtlzCadPagdr	NumSeqAtlzCadDDA	Número de sequência da última atualização de cadastro do pagador
Número Sequência Atualização Cadastro Título	NumSeqAtlzCadTit	NumSeqAtlzCadDDA	Número de Sequência da Atualização do Cadastro do Título
Número Última Identificação Baixa Efetiva	NumUltIdentcBaixaEft	NumIdentcTit	Número da Ultima Identificação da Baixa Efetiva

MANUAL DE LEIAUTES DE ARQUIVOS DO DDA DA PLATAFORMA CENTRALIZADA DE RECEBÍVEIS - PCR



DENOMINAÇÃO: Manual de Leiautes de Arquivos do DDA da Plataforma Centralizada de Recebíveis - PCR	CÓDIGO: MAPX-OP16-2009	FOLHA: 277/373
ÁREA EMITENTE: Sistemas TI	VIGÊNCIA: 30/03/2022 a 30/04/2023	VERSÃO: 4.2.0

Nome Campo	Tag	Tipo	Descrição
Número Última Identificação Baixa Operacional	NumUltIdentcBaixaOperac	NumIdentcTit	Número da Última Identificação da Baixa Operacional
Número Última Referência Atual Baixa Operacional	NumUltRefAtlBaixaOperac	NumRefCad	Número da Última Referência Atual da Baixa Operacional
Número Última Referência Atual Baixa Efetiva	NumUltRefAtlBaixaEft	NumRefCad	Número da Última Referência Atual da Baixa Efetiva
Número Última Sequência Atualização Baixa Efetiva	NumUltSeqAtlzBaixaEft	NumSeqAtlzCadDDA	Número da Última Sequência de Atualização da Baixa Efetiva
Número Última Sequência Atualização Baixa Operacional	NumUltSeqAtlzBaixaOperac	NumSeqAtlzCadDDA	Número da Última Sequência de Atualização da Baixa Operacional
Número Único Operação	NUOp	NUOp	Número Único Operação
Número Único Operação Original	NUOpOr	NUOp	Número Único Operação Original
Quantidade Adesão Cliente Pagador DDA	QtdAdesCliPagdrDDA	Qtd	Quantidade de adesões do cliente pagador ao DDA
Quantidade de Lançamentos Cobrados	QtdLancCobrd	Qtd	Quantidade de lançamentos cobrados
Quantidade Dias Protesto	QtdDiaPrott	QtdDias	Quantidade de Dias Corridos para Protesto.
Quantidade Franquia	QtdFranq	Qtd	Quantidade de Boletos de Pagamento que estão dentro da franquia de transações.
Quantidade Mensagens Aceitas	QtdMsgActo	Qtd	Quantidade de mensagem de estímulo que tenha tido o respectivo R1 ou mensagens que tenham sido enviadas pela CIP
Quantidade Mensagens Rejeitadas	QtdMsgRejd	Qtd	Quantidade de mensagem de estímulo que tenha recebido GEN0004 ou "E".

MANUAL DE LEIAUTES DE ARQUIVOS DO DDA DA PLATAFORMA CENTRALIZADA DE RECEBÍVEIS - PCR



DENOMINAÇÃO: Manual de Leiautes de Arquivos do DDA da Plataforma Centralizada de Recebíveis - PCR	CÓDIGO: MAPX-OP16-2009	FOLHA: 278/373
ÁREA EMITENTE: Sistemas TI	VIGÊNCIA: 30/03/2022 a 30/04/2023	VERSÃO: 4.2.0

Nome Campo	Tag	Tipo	Descrição
Quantidade Pagamento Parcial	QtdPgtoParcl	QtdParcl	Quantidade de pagamentos parciais autorizada para o Boleto de Pagamento
Quantidade Pagamento Parcial Registrado	QtdPgtoParclRegtd	QtdParcl	Quantidade de Pagamentos Parciais Registrados
Quantidade Registros Aceitos	QtdRegActo	Qtd	Quantidade de registros aceitos
Quantidade Registros no Arquivo	QtdRegArq	Qtd	Quantidade total de registros recebidos pela CIP ou a quantidade total de registros enviados pela CIP em uma varredura
Quantidade Registros Rejeitados	QtdRegRejd	Qtd	Quantidade total de registros recebidos no arquivo pela CIP e processados com sucesso
Quantidade Total Parcela	QtdTotParcl	QtdParcl	Quantidade total de parcelas para um Boleto de Pagamento do tipo carnê
Situação Agregado	SitAgrgd	SitAgrgd	Situação do Agregado do Pagador.
Situação Baixa Operacional	SitBaixaOperac	SitBaixaOperac	Situação da Baixa Operacional
Situação Beneficiário	SitBenfcrio	SitBenfcrio	Situação do Cliente Beneficiário
Situação Convênio Beneficiário Participante	SitConvBenfcrioPart	SitConvBenfcrioPart	Situação do convênio do beneficiário no Participante.
Situação Cliente Pagador Participante	SitCliPagdrPart	SitCliPagdrPart	Situação do cliente pagador no participante.
Situação Cliente Pagador DDA	SitCliPagdrDDA	SitCliPagdrDDA	Situação do cliente pagador no DDA
Situação Relacionamento Participante	SitRelctPart	SitRelctPart	Situação do Relacionamento do Cliente Beneficiário no Participante.
Situação Requisição DDA	SitReqDDA	SitCons	Situação da Consulta.
Situação Requisição DDA Detalhamento	SitReqDDADett	SitCons	Situação da Consulta no Detalhamento.

MANUAL DE LEIAUTES DE ARQUIVOS DO DDA DA PLATAFORMA CENTRALIZADA DE RECEBÍVEIS - PCR



DENOMINAÇÃO: Manual de Leiautes de Arquivos do DDA da Plataforma Centralizada de Recebíveis - PCR	CÓDIGO: MAPX-OP16-2009	FOLHA: 279/373
ÁREA EMITENTE: Sistemas TI	VIGÊNCIA: 30/03/2022 a 30/04/2023	VERSÃO: 4.2.0

Nome Campo	Tag	Tipo	Descrição
Situação Terceiro	SitTerc	SitTerc	Situação do terceiro autorizado do boleto de pagamento
Situação Título	SitTit	SitTit	Situação do boleto de pagamento
Situação Título Pagamento	SitTitPgto	SitTitPgto	Situação do boleto de pagamento para pagamento.
Tamanho Arquivo	TamArq	TamArq	Tamanho do arquivo, em bytes.
Texto Antes Cabeçalho Fatura	TxtAntesCabclhoFatr	Txt100	Texto da fatura para exibição antes do cabeçalho.
Texto Após Cabeçalho Fatura	TxtAposCabclhoFatr	Txt100	Texto da fatura para exibição após o cabeçalho.
Texto Cabeçalho Fatura	TxtCabclhoFatr	Txt100	Texto para cabeçalho da Fatura
Texto Informação Beneficiário	TxtInfBenfcrio	Txt100	Este campo será utilizado para envio de informações do beneficiário para o cliente pagador.
Tipo Agência Destino	TpAgDest	TpAg	Identifica o tipo de agência de destino do Cliente Beneficiário.
Tipo Agência Cliente Pagador	TpAgCliPagdr	TpAg	Tipo de agência do cliente pagador
Tipo Autorização Recebimento Valor Divergente	TpAutcRecbtVlrDivgte	TpAutcRecbtVlrDivgte	Tipo de autorização para recebimento de valor divergente do cliente beneficiário ou participante destinatário para instruir o participante recebedor.
Tipo Baixa Efetiva	TpBaixaEft	TpBaixaEft	Tipo de Baixa Efetiva
Tipo Baixa Operacional	TpBaixaOperac	TpBaixaOperac	Tipo de Baixa Operacional
Tipo Conta Destino	TpCtDest	TpCt	Identifica o tipo de conta do Cliente Beneficiário.
Tipo Conta Cliente Pagador	TpCtCliPagdr	TpCtDDA	Tipo de conta do cliente pagador.
Tipo da Transação	TpTransc	TpTransc	Tipo da transação.
Tipo Dado Fatura	TpDadFatr	TpDadFatr	Tipo do dado para apresentação da fatura.
Tipo de Carteira Convênio da Cobrança	TpCartConvCobr	TpCartConvCobr	Tipo de carteira contratado no convênio de cobrança no Participante.
Tipo Consulta	TpCons	TpCons	'''

MANUAL DE LEIAUTES DE ARQUIVOS DO DDA DA PLATAFORMA CENTRALIZADA DE RECEBÍVEIS - PCR



DENOMINAÇÃO: Manual de Leiautes de Arquivos do DDA da Plataforma Centralizada de Recebíveis - PCR	CÓDIGO: MAPX-OP16-2009	FOLHA: 280/373
ÁREA EMITENTE: Sistemas TI	VIGÊNCIA: 30/03/2022 a 30/04/2023	VERSÃO: 4.2.0

Nome Campo	Tag	Tipo	Descrição
Tipo Manutenção Convênio	TpManutConv	IndrIE	Representa o tipo de manutenção do convênio do Cliente Beneficiário.
Tipo Manutenção Representante Cliente Beneficiário	TpManutReprtteCliBenfcrio	IndrIE	Representa o tipo de manutenção do representante do Cliente Beneficiário.
Tipo Pagamento Título	TpPgtoTit	TpPgtoTit	Tipo de Pagamento do Boleto de Pagamento.
Tipo de Produto	TpProdtConv	TpProdtConv	Identifica o tipo de produto contratado no Participante.
Tipo Horário	TpHrio	TpHrio	Tipo de Horário
Tipo Identificação Sacador Avalista	TpIdentcSacdrAvalst	TpIdentcSacdrAvalst	Tipo de identificação do sacador avalista.
Tipo Manutenção Título	TpManutTit	TpManutTit	Tipo de manutenção do Bloqueto Eletrônico.
Tipo Mensagem ou Arquivo	TpMsg_Arq	TpMsg_Arq	Indicador se o tipo da consulta é de mensagens ou arquivos
Tipo Modelo Cálculo	TpModlCalc	TpModlCalc	Tipo de Modelo de Cálculo
Tipo Pessoa Agregado	TpPessoaAgrgd	TpPessoa	Tipo de Pessoa Agregado.
Tipo Pessoa Beneficiário	TpPessoaBenfcrio	TpPessoa	Identifica o tipo de pessoa do Cliente Beneficiário
Tipo Pessoa Beneficiário Final	TpPessoaBenfcrioFinl	TpPessoa	Tipo de Pessoa do Beneficiário Final.
Tipo Pessoa Beneficiário Original	TpPessoaBenfcrioOr	TpPessoa	Tipo de Pessoa do Cleinte Beneficiário Original.
Tipo Pessoa Pagador	TpPessoaPagdr	TpPessoa	Tipo de Pessoa do Pagador.
Tipo Pessoa Pagador Autorizador	TpPessoaPagdrAutzdr	TpPessoa	Tipo de Pessoa do Pagador Autorizador
Tipo Pessoa Portador	TpPessoaPort	TpPessoa	Tipo de Pessoa do Portador, responsável pelo pagamento
Tipo Pessoa Representante Cliente Beneficiário	TpPessoaReprtteCliBenfcrio	TpPessoa	Identifica o tipo de pessoa do representante do Cliente Beneficiário no Participante.
Tipo Pessoa Terceiro	TpPessoaTerc	TpPessoa	Tipo de Pessoa Terceiro.

MANUAL DE LEIAUTES DE ARQUIVOS DO DDA DA PLATAFORMA CENTRALIZADA DE RECEBÍVEIS - PCR



DENOMINAÇÃO: Manual de Leiautes de Arquivos do DDA da Plataforma Centralizada de Recebíveis - PCR	CÓDIGO: MAPX-OP16-2009	FOLHA: 281/373
ÁREA EMITENTE: Sistemas TI	VIGÊNCIA: 30/03/2022 a 30/04/2023	VERSÃO: 4.2.0

Nome Campo	Tag	Tipo	Descrição
Tipo Retorno	TpRet	TpRet	Tipo de retorno desejado para resposta da mensagem.
Tipo Título Consultado	TpTitConsd	TpProprio_Terc	Indica se os Boletos de Pagamento foram emitidos pela própria IF ou por terceiros
Tipo Transmissão	TpTransm	TpTransm	Tipo de Transmissão
UF Beneficiário Original	UFBenfcrioOr	UF	Sigla da Unidade da Federação do Cliente Beneficiário Original.
UF Pagador	UFPagdr	UF	Sigla da Unidade da Federação do Pagador.
Valor Abatimento Título	VlrAbattTit	Valor	Valor Total dos Abatimentos para o Boleto de Pagamento.
Valor Baixa Efetiva Título	VlrBaixaEftTit	Valor	Valor da Baixa Efetiva do Boleto de Pagamento.
Valor Baixa Operacional Título	VlrBaixaOperacTit	Valor	Valor da Baixa Operacional do Boleto de Pagamento
Valor Calculado Desconto	VlrCalcdDesct	Valor	Valor Calculado do Desconto
Valor Calculado Juros	VlrCalcdJuros	Valor	Valor Calculado do Juros
Valor Calculado Multa	VlrCalcdMulta	Valor	Valor Calculado da Multa
Valor Nota Fiscal	VlrNotaFis	Valor	Valor da Nota Fiscal.
Valor ou Percentual Desconto Título	Vlr_PercDesctTit	Vlr_PercDDA	Valor ou Percentual sobre o valor do Boleto de Pagamento a ser descontado.
Valor ou Percentual Juros Título	Vlr_PercJurosTit	Vlr_PercDDA	Valor ou Percentual sobre o valor do Boleto de Pagamento a ser cobrado Mora.
Valor ou Percentual Máximo Título	Vlr_PercMaxTit	Vlr_PercDDA	Valor ou Percentual máximo do Boleto de Pagamento
Valor ou Percentual Mínimo Título	Vlr_PercMinTit	Vlr_PercDDA	Valor ou Percentual mínimo do Boleto de Pagamento
Valor Percentual Multa Título	Vlr_PercMultaTit	Vlr_PercDDA	Valor ou Percentual da Multa a ser cobrada para o Boleto de Pagamento.

MANUAL DE LEIAUTES DE ARQUIVOS DO DDA DA PLATAFORMA CENTRALIZADA DE RECEBÍVEIS - PCR



DENOMINAÇÃO: Manual de Leiautes de Arquivos do DDA da Plataforma Centralizada de Recebíveis - PCR	CÓDIGO: MAPX-OP16-2009	FOLHA: 282/373
ÁREA EMITENTE: Sistemas TI	VIGÊNCIA: 30/03/2022 a 30/04/2023	VERSÃO: 4.2.0

Nome Campo	Tag	Tipo	Descrição
Valor Saldo Total Atual Pagamento Título	VlrSldTotAtIPgtoTit	Valor	Valor de Saldo Total Atual para Pagamento do Boleto de Pagamento
Valor Título	VlrTit	Valor	Valor Nominal do Boleto de Pagamento, não deduzindo nenhum abatimento ou dedução.
Valor Total	VlrTot	Valor	Valor Nominal do Boleto de Pagamento, deduzindo abatimento ou dedução.
Valor Total Cobrar	VlrTotCobrar	Valor	Valor Total a Cobrar
Valor Total Tarifa	VlrTotTar	Valor	Valor Total das tarifas para o tipo de transação.

MANUAL DE LEIAUTES DE ARQUIVOS DO DDA DA PLATAFORMA CENTRALIZADA DE RECEBÍVEIS - PCR

DENOMINAÇÃO: Manual de Leiautes de Arquivos do DDA da Plataforma Centralizada de Recebíveis - PCR	CÓDIGO: MAPX-OP16-2009	FOLHA: 283/373
ÁREA EMITENTE: Sistemas TI	VIGÊNCIA: 30/03/2022 a 30/04/2023	VERSÃO: 4.2.0



9. DICIONÁRIO DE TIPOS

Tipo	Formato	Tam. Mín.	Tam. Máx.	Descrição
Agencia	Numérico		4	Número da agência da Instituição que atua no sistema financeiro, sem dígito verificador.
CanPgto	Numérico		1	Canal de pagamento do bloqueto
CEP	Numérico		8	Código de Endereçamento Postal
CidEnd	Alfanumérico	0	50	Cidade do Endereço.
CNPJ_CPF	Numérico		14	Número de Identificação da Pessoa Jurídica no Cadastro Nacional de Pessoa Jurídica ou o Número no Cadastro de Pessoa Física. No caso de tipo de pessoa que permite a classificação isenta, o campo CNPJ ou CPF deve ser preenchido com zero.
CNPJBase	Alfanumérico	8	8	CNPJ base: primeiras 8 posições do CNPJ. Exp Reg: [0-9]{8}
CodCartTit	Alfanumérico	1	1	Código para identificar as características dos títulos dentro das modalidades de cobrança existentes no banco.
CodCli	Alfanumérico	0	25	Identifica o código do cliente
CodDesctTit	Alfanumérico	1	1	Código para identificação do critério de desconto que deve ser concedido. Base CNAB.
CodEspTit	Alfanumérico	1	2	Código da espécie do título. Identifica o tipo de título de cobrança. Base CNAB.
CodGrd	Alfanumérico	5	5	Grade de Horário dos Eventos
CodIF	Alfanumérico	3	3	Código IF utilizado na compensação.
CodJurosTit	Alfanumérico	1	1	Código para identificação do tipo de pagamento de juros de mora.
CodModIFatr	Numérico	0	2	Código do modelo para apresentação da Fatura
CodMoedaCNAB	Alfanumérico	2	2	Código da moeda no padrão CNAB.
CodMsg	Alfanumérico	7	9	Código da mensagem do sistema associado ao evento. Expressão Regular: [A-Z]{3}[0-9]{4}(E R1 R2 R3)?
CodMsg_Arq	Alfanumérico	7	10	Código da mensagem ou do arquivo.

MANUAL DE LEIAUTES DE ARQUIVOS DO DDA DA PLATAFORMA CENTRALIZADA DE RECEBÍVEIS - PCR



DENOMINAÇÃO: Manual de Leiautes de Arquivos do DDA da Plataforma Centralizada de Recebíveis - PCR	CÓDIGO: MAPX-OP16-2009	FOLHA: 284/373
ÁREA EMITENTE: Sistemas TI	VIGÊNCIA: 30/03/2022 a 30/04/2023	VERSÃO: 4.2.0

Tipo	Formato	Tam. Mín.	Tam. Máx.	Descrição
CodMultTit	Alfanumérico	1	1	Código da multa do Boleto de Pagamento. Códigos adotados pela FEBRABAN.
ControleIF	Alfanumérico	1	20	Número de Controle da IF.
CtBanc_Pgto	Numérico		20	Número da conta bancária com dígito (se este existir), se houver valor alfanumérico, este deve ser convertido para 0.
CtBancaria	Numérico		13	Número da conta Bancária, com dígito verificador. Se o dígito verificador for alfa, deverá ser substituído por "0" (zero).
Data	Alfanumérico	10	10	Formato = AAAA-MM-DD, onde:AAAA – ano;MM – mês, 01 a 12;DD – dia, 01 a 31
Data Hora	Alfanumérico	19	19	Formato = AAAA-MM-DDTHH:MM:SS onde:AAAA – ano;MM – mês, 01 a 12;DD – dia, 01 a 31;HH – hora, 00 a 23;MM – minuto, 00 a 59;SS – segundo, 00 a 59.
IdentcSacdrAvalst	Alfanumérico	1	15	Identificação do sacador avalista. – Expressão regular [0-9] {1,15} que deve ser preenchido somente com números.
IdentdArq	Alfanumérico	1	255	Identificador do nome de arquivo.
IdentdNossoNum	Alfanumérico	1	20	Número de Controle do Cedente para identificar o Boleto de Pagamento.
Indr	Alfanumérico	1	1	Indicador "Sim" ou "Não".
IndrActe	Alfanumérico	1	1	Indicador de Aceito ou rejeitado.
IndrIE	Alfanumérico	0	1	Indicador de Inclusão ou Exclusão.
IndrIEA	Alfanumérico	0	1	Indicador de Inclusão, Exclusão ou Alteração.
IndrMA	Alfanumérico	1	1	Indicador para manter ou alterar. Na expressão regular: M – Manter; A – Alterar.
IndrMEA	Alfanumérico	1	1	Indicador para Manter, Excluir ou Alterar. Na expressão regular: M- Manter; A – Alterar, E – Excluir.

MANUAL DE LEIAUTES DE ARQUIVOS DO DDA DA PLATAFORMA CENTRALIZADA DE RECEBÍVEIS - PCR



DENOMINAÇÃO: Manual de Leiautes de Arquivos do DDA da Plataforma Centralizada de Recebíveis - PCR	CÓDIGO: MAPX-OP16-2009	FOLHA: 285/373
ÁREA EMITENTE: Sistemas TI	VIGÊNCIA: 30/03/2022 a 30/04/2023	VERSÃO: 4.2.0

Tipo	Formato	Tam. Mín.	Tam. Máx.	Descrição
TpVlr_Perc	Alfanumérico	1	1	Identifica se valor ou percentual. Na expressão regular: V – Valor; P – Percentual.
ISPB	Alfanumérico	8	8	Identificador do participante junto ao Banco Central. Expressão Regular: [0-9]{8}
MeioPgto	Numérico		1	Meio de pagamento.
Msg	Alfanumérico	0	10240	Guarda o conteúdo inteiro de uma mensagem XML. O tamanho máximo é de 10240 caracteres
MsgECO	Alfanumérico	0	50	Texto livre para teste de ECO.
Nom_RzSoc	Alfanumérico	1	50	Nome ou razão social.
Nome	Alfanumérico	1	80	Nome.
NumCodBarras	Alfanumérico	1	44	Número referente ao Código de Barra. Para preencher esse campo, as seguintes posições devem ser observadas: 01-03 – Identificação do Banco; 04 – Código da Moeda (Real = 9); 05 – Dígito Verificador Geral do Código de Barras; 06-09 – Fator de vencimento;
NumDocTit	Alfanumérico	1	15	Número de Documento do Boleto de Pagamento utilizado pelo Cedente.
NumIdentcBenfcrio	Numérico		19	Número de identificação do cliente beneficiário no participante, único na base centralizada.
NumIdentcPagdr	Numérico		19	Número único de identificação do pagador.
NumIdentcTit	Numérico		19	Número único de identificação do boleto de pagamento.
NumLinhaDigtvl	Alfanumérico	47	47	Número referente à linha digitável do código de barras do boleto de pagamento.
NumNotaFis	Alfanumérico	1	15	Número da Nota Fiscal.
NumRefCad	Numérico	1	19	Número de referência gerado a cada atualização do cadastro, único durante todo ciclo de vida do registro.
NumSeq	Numérico		9	Número sequencial que indica a ordem dos arquivos particionados.
NumSeqAtlzCadDDA	Numérico		19	Número sequencial que indica a ordem de atualização do cadastro no DDA.
NumSeqInf	Numérico		3	Número de sequência da informação

MANUAL DE LEIAUTES DE ARQUIVOS DO DDA DA PLATAFORMA CENTRALIZADA DE RECEBÍVEIS - PCR



DENOMINAÇÃO: Manual de Leiautes de Arquivos do DDA da Plataforma Centralizada de Recebíveis - PCR	CÓDIGO: MAPX-OP16-2009	FOLHA: 286/373
ÁREA EMITENTE: Sistemas TI	VIGÊNCIA: 30/03/2022 a 30/04/2023	VERSÃO: 4.2.0

Tipo	Formato	Tam. Mín.	Tam. Máx.	Descrição
NUOp	Alfanumérico	23	23	Restrição: [0-9]{23} Restrição de que os 23 caracteres contenham valores numéricos de 0 a 9 Número único da operação.Formato = XXXXXXXXAAAAMMDDSSSSSSSS onde:XXXXXXXX – CNPJ de 8 posições;AAAAMMDD – data;SSSSSS – sequencial.
Qtd	Numérico		9	Número inteiro indicando a quantidade de documentos em referência.
QtdDias	Numérico		6	Quantidade de Dias Úteis ou Corridos.
QtdParcl	Numérico		3	Quantidade de parcelas
RuaRem	Alfanumérico	0	40	Rua do imóvel.
SitAgrgd	Alfanumérico	1	1	Situação do Agregado do Sacado Eletrônico.
SitBaixaOperac	Alfanumérico	1	1	Situação da baixa operacional do boleto de pagamento.
SitBenfcrio	Alfanumérico	1	1	Situação do cliente beneficiário
SitCons	Numérico		2	Situação da consulta.
SitConvBenfcrioPart	Alfanumérico	1	1	Situação do convênio do cliente beneficiário no participante.
SitRelctPart	Alfanumérico	1	1	Situação do relacionamento do cliente beneficiário no participante.
SitCliPagdrPart	Alfanumérico	1	1	Situação do cliente pagador no participante.
SitCliPagdrDDA	Alfanumérico	1	1	Situação do cliente pagador no DDA.
SitTerc	Alfanumérico	1	1	Situação do terceiro autorizado do boleto de pagamento
SitTit	Alfanumérico	2	2	Situação do título no sistema.
SitTitPgto	Alfanumérico	2	2	Situação do Boleto de Pagamento para pagamento.
TamArq	Numérico		15	Quantidade de <i>bytes</i> de um arquivo.

MANUAL DE LEIAUTES DE ARQUIVOS DO DDA DA PLATAFORMA CENTRALIZADA DE RECEBÍVEIS - PCR



DENOMINAÇÃO: Manual de Leiautes de Arquivos do DDA da Plataforma Centralizada de Recebíveis - PCR	CÓDIGO: MAPX-OP16-2009	FOLHA: 287/373
ÁREA EMITENTE: Sistemas TI	VIGÊNCIA: 30/03/2022 a 30/04/2023	VERSÃO: 4.2.0

Tipo	Formato	Tam. Mín.	Tam. Máx.	Descrição
TpAg	Alfanumérico	1	1	Tipo de agência.
TpAutcRecbtVlrDivergente	Alfanumérico	1	1	Tipo de autorização para recebimento de valor divergente.
TpBaixaEft	Alfanumérico	1	1	Tipo de baixa efetiva do boleto de pagamento.
TpBaixaOperac	Alfanumérico	1	1	Tipo de baixa operacional do boleto de pagamento.
TpCartConvCobr	Alfanumérico	1	1	Determina o tipo de carteira contratado no convênio de cobrança.
TpCons	Alfanumérico	1	1	Tipo de consulta.
TpCt	Alfanumérico	2	2	Indica o tipo da conta do cliente
TpCtDDA	Alfanumérico	2	2	Indica o tipo da conta do cliente no DDA
TpDadFatr	Alfanumérico	2	2	Tipo do dado para apresentação da Fatura
TpHrio	Alfanumérico	1	1	Tipo Horário. O horário Padrão é o horário de funcionamento normal para grade de horário. O horário Eventual é informado em situações especiais de alteração da grade de horário que valem apenas para uma data de referência específica, nos demais dias vale o horário Padrão
TpIdentcSacdrAvalist	Alfanumérico	1	1	Tipo de identificação do sacador avalista.
TpManutTit	Alfanumérico	1	1	Tipo de Manutenção do título.
TpModlCalc	Alfanumérico	2	2	Tipo de modelo de cálculo
TpMsg_Arq	Alfanumérico	1	1	Indica mensagem ou arquivo. Na expressão regular: M – Mensagem, A – Arquivo.
TpPessoa	Alfanumérico	1	1	Tipo Pessoa Destinatário.
TpPgtoTit	Numérico	1	1	Tipo de Pagamento do Título.

MANUAL DE LEIAUTES DE ARQUIVOS DO DDA DA PLATAFORMA CENTRALIZADA DE RECEBÍVEIS - PCR



DENOMINAÇÃO: Manual de Leiautes de Arquivos do DDA da Plataforma Centralizada de Recebíveis - PCR	CÓDIGO: MAPX-OP16-2009	FOLHA: 288/373
ÁREA EMITENTE: Sistemas TI	VIGÊNCIA: 30/03/2022 a 30/04/2023	VERSÃO: 4.2.0

Tipo	Formato	Tam. Mín.	Tam. Máx.	Descrição
TpProdtConv	Alfanumérico	2	2	Tipo de produto contratado pelo cliente beneficiário em um convênio no participante.
TpProprio_Terc	Alfanumérico	1	1	Tipo Próprio ou de Terceiros.
TpRet	Alfanumérico	1	1	Tipo de retorno desejado para resposta da mensagem.
TpTransc	Alfanumérico	2	2	Tipo de transação.
TpTransm	Alfanumérico	1	1	Tipo Transmissão
Txt100	Alfanumérico	0	100	Texto livre de tamanho máximo de 100 caracteres.
UF	Alfanumérico	2	2	Sigla da Unidade da Federação.
Valor	Numérico		17,02	Valor. Até dezessete inteiros e dois decimais e sinalizado. Para valores menores que zero, o valor será precedido pelo sinal "-". Exemplo: para 20 negativo informe -20 . Deve ser informado o ponto separador caso tenha decimais. Exemplo: para R\$100,00 Informe 100; para R\$100,10 informe 100.1; para R\$100,11 informe 100.11; para R\$100,11 negativo informe -100.11.
Vlr_PercDDA	Numérico		12,05	Valor ou Percentual, com ponto flutuante. Para conteúdo que expresse um percentual, o limite de casas decimais é 5. Para conteúdo que expresse valores em moeda Real, deve ser informado somente até a segunda casa decimal. Para conteúdo que expresse quantidade de moeda estrangeira, taxas ou Índices, podem ser informadas até 5 casas decimais. Para valores menores que zero, o valor será precedido pelo sinal "-". Exemplo: para 20 negativo informe -20 .

MANUAL DE LEIAUTES DE ARQUIVOS DO DDA DA PLATAFORMA CENTRALIZADA DE RECEBÍVEIS - PCR



DENOMINAÇÃO: Manual de Leiautes de Arquivos do DDA da Plataforma Centralizada de Recebíveis - PCR	CÓDIGO: MAPX-OP16-2009	FOLHA: 289/373
ÁREA EMITENTE: Sistemas TI	VIGÊNCIA: 30/03/2022 a 30/04/2023	VERSÃO: 4.2.0

Tipo	Formato	Tam. Mín.	Tam. Máx.	Descrição
				Deve ser informado o ponto separador caso tenha decimais. Exemplo: para R\$100,00 Informe 100; para R\$100,10 informe 100.1; para R\$100,11 informe 100.11; para R\$100,11 negativo informe -100.11; para R\$10,11223 negativo informe -10.11.

10. DOMÍNIOS

10.1 Tag: Canal Pagamento

Tipo do campo: CanPgto

Domínio	Descrição
1	Agências – Postos tradicionais
2	Terminal de Auto-atendimento
3	Internet (home / office banking)
5	Correspondente bancário
6	Central de atendimento (Call Center)
7	Arquivo Eletrônico
8	DDA
9	Correspondente Bancário Digital

10.2 Tag: Código Carteira Título

Tipo do campo: CodCartTit

Domínio	Descrição
1	Cobrança Simples
2	Cobrança Vinculada
3	Cobrança Cauçionada
4	Cobrança Descontada
5	Cobrança Vendor
6	Cobrança Cessão

MANUAL DE LEIAUTES DE ARQUIVOS DO DDA DA PLATAFORMA CENTRALIZADA DE RECEBÍVEIS - PCR

DENOMINAÇÃO: Manual de Leiautes de Arquivos do DDA da Plataforma Centralizada de Recebíveis - PCR	CÓDIGO: MAPX-OP16-2009	FOLHA: 290/373
ÁREA EMITENTE: Sistemas TI	VIGÊNCIA: 30/03/2022 a 30/04/2023	VERSÃO: 4.2.0



10.3 Tag: Código Desconto Título

Tipo do campo: CodDesctTit

Domínio	Descrição
0	Isento
1	Valor Fixo até a data informada
2	Percentual até a data informada
3	Valor por antecipação dia corrido
4	Valor por antecipação dia útil
5	Percentual por antecipação dia corrido
6	Percentual por antecipação dia útil

10.4 Tag: Código Espécie Título

Tipo do campo: CodEspTit

Domínio	Descrição
1	CH Cheque
2	DM Duplicata Mercantil
3	DMI Duplicata Mercantil Indicação
4	DS Duplicata de Serviço
5	DSI Duplicata de Serviço Indicação
6	DR Duplicata Rural
7	LC Letra de Câmbio
8	NCC Nota de Crédito Comercial
9	NCE Nota de Crédito Exportação
10	NCI Nota de Crédito Industrial
11	NCR Nota de Crédito Rural
12	NP Nota Promissória
13	NPR Nota Promissória Rural
14	TM Triplicata Mercantil
15	TS Triplicata de Serviço
16	NS Nota de Seguro
17	RC Recibo
18	FAT Bloqueto
19	ND Nota de Débito
20	AP Apólice de Seguro
21	ME Mensalidade Escolar

MANUAL DE LEIAUTES DE ARQUIVOS DO DDA DA PLATAFORMA CENTRALIZADA DE RECEBÍVEIS - PCR

DENOMINAÇÃO: Manual de Leiautes de Arquivos do DDA da Plataforma Centralizada de Recebíveis - PCR	CÓDIGO: MAPX-OP16-2009	FOLHA: 291/373
ÁREA EMITENTE: Sistemas TI	VIGÊNCIA: 30/03/2022 a 30/04/2023	VERSÃO: 4.2.0



22	PC Parcela de Consórcio
23	NF Nota Fiscal
24	DD Documento de Dívida
25	Cédula de Produto Rural
26	Warrant
27	Dívida Ativa de Estado
28	Dívida Ativa de Município
29	Dívida Ativa da União
30	Encargos condominiais
31	Cartão de Crédito
32	Boleto proposta
33	Boleto de Depósito e Aporte
99	Outros

10.5 Tag: Código Grade

Tipo do campo: CodGrd

Domínio	Descrição
DDA01	Grade de manutenção do pagador, aceite e terceiro por mensagem
DDA02	Grade de manutenção do pagador, aceite e terceiro por arquivo
DDA03	Grade de consulta e extratos
DDA04	Grade de cálculo de valores para o próximo dia útil
DDA05	Grade de manutenção de título por mensagem
DDA06	Grade de manutenção de título por arquivo
DDA07	Grade de Beneficiários Por Mensagem
DDA08	Grade de Beneficiários Por Arquivo
DDA09	Grade de baixa operacional Por Mensagem
DDA10	Grade de baixa operacional Por Arquivo
DDA11	Grade de baixa operacional em contingência
DDA12	Grade de consulta para pagamento

10.6 Tag: Código Juros Título

Tipo do campo: CodJurosTit

Domínio	Descrição
1	Valor (dias corridos)
2	Percentual ao dia (dias corridos)

MANUAL DE LEIAUTES DE ARQUIVOS DO DDA DA PLATAFORMA CENTRALIZADA DE RECEBÍVEIS - PCR



DENOMINAÇÃO: Manual de Leiautes de Arquivos do DDA da Plataforma Centralizada de Recebíveis - PCR	CÓDIGO: MAPX-OP16-2009	FOLHA: 292/373
ÁREA EMITENTE: Sistemas TI	VIGÊNCIA: 30/03/2022 a 30/04/2023	VERSÃO: 4.2.0

3	Percentual ao mês (dias corridos)
4	Percentual ao ano (dias corridos)
5	Isento
6	Valor (dia útil)
7	Percentual ao dia (dias úteis)
8	Percentual ao mês (dias úteis)
9	Percentual ao ano (dias úteis)

10.7 Tag: Código Moeda CNAB

Tipo do campo: CodMoedaCNAB

Domínio	Descrição
01	Reservado para uso futuro
02	Dólar Americano Comercial (Venda)
03	Dólar Americano Turismo (Venda)
04	ITRD
05	IDTR
06	UFIR Diária
07	UFIR Mensal
08	FAJ-TR
09	Real
10	TR
11	IGPM
12	CDI
13	Percentual do CDI
14	Euro
15	CDI-CETIP
16	CHF
17	CUB/RS(NOVO)
18	CUB/RS(R8-N)
19	CUB/SC (ANTIGO)
20	CUBRS
21	CUB-SC (NOVO)
22	GBP
23	ICC (SALVADOR)
24	IGPM (A)
25	IGPM (N)
26	INCC

MANUAL DE LEIAUTES DE ARQUIVOS DO DDA DA PLATAFORMA CENTRALIZADA DE RECEBÍVEIS - PCR



DENOMINAÇÃO: Manual de Leiautes de Arquivos do DDA da Plataforma Centralizada de Recebíveis - PCR	CÓDIGO: MAPX-OP16-2009	FOLHA: 293/373
ÁREA EMITENTE: Sistemas TI	VIGÊNCIA: 30/03/2022 a 30/04/2023	VERSÃO: 4.2.0

27	INCC-M
28	INPC
29	JPY
30	TJLP

10.8 Tag: Código da Mensagem ou Arquivo

Tipo do campo: CodMsg_Arq

Domínio	Descrição
ADDA001	Participante informa inclusão de pagador
ADDA002	Base de Pagadores
ADDA003	DDA informa Manutenção de Pagador no DDA
ADDA005	Participante informa alteração de pagador
ADDA006	Participante informa exclusão de pagador
ADDA101	Participante destinatário requisita inclusão de títulos
ADDA101RR2	Aviso a Terceiros sobre inclusão de títulos.
ADDA102	Participante destinatário requisita alteração do título
ADDA102RR2	Aviso a Terceiros sobre alteração de títulos.
ADDA104	Participante recebedor informa a alteração do aceite do Título.
ADDA104RR2	Aviso a Terceiros sobre atualização de aceite
ADDA106	DDA Informa Base de Títulos
ADDA108	Participante requisita baixa operacional
ADDA108RR2	Aviso a Terceiros sobre baixa operacional
ADDA110	Participante solicita consulta para pagamento.
ADDA114	Participante requisita baixa operacional em contingência.
ADDA114RR2	Aviso a Terceiros sobre baixa operacional em contingência.
ADDA115	Participante solicita cancelamento da baixa operacional.
ADDA115RR2	DDA informa cancelamento automático da baixa operacional
ADDA117	DDA informa decurso de prazo da baixa operacional por não confirmação da efetiva
ADDA118	Participante requisita baixa efetiva
ADDA118RR2	Aviso a Terceiros sobre baixa efetiva
ADDA120	DDA informa baixa efetiva por decurso de prazo
ADDA121	Participante solicita inclusão de terceiro autorizado.
ADDA121RR2	Aviso a Terceiros sobre inclusão de terceiro autorizado
ADDA121RR3	Aviso a Terceiros sobre título de terceiro autorizado
ADDA122	Participante solicita exclusão do terceiro autorizado.
ADDA122RR2	Aviso a Terceiros sobre exclusão de terceiro autorizado

MANUAL DE LEIAUTES DE ARQUIVOS DO DDA DA PLATAFORMA CENTRALIZADA DE RECEBÍVEIS - PCR

DENOMINAÇÃO: Manual de Leiautes de Arquivos do DDA da Plataforma Centralizada de Recebíveis - PCR	CÓDIGO: MAPX-OP16-2009	FOLHA: 294/373
ÁREA EMITENTE: Sistemas TI	VIGÊNCIA: 30/03/2022 a 30/04/2023	VERSÃO: 4.2.0



ADDA127	DDA Informa Base de Títulos em aberto para nova adesão do pagador
ADDA200	DDA informa Extrato de Tarifas
ADDA500	Participante Informa Inclusão de Beneficiário na Carga Inicial
ADDA501	Participante informa Inclusão de Beneficiário no dia
ADDA502	Participante informa Alteração do Cadastro de Beneficiário no dia
ADDA503	Participante informa Exclusão de Relacionamento com o Cliente Beneficiário no dia
ADDA504	Informa a Base de Beneficiários
ADDA505	Participante informa Alteração de Status do Beneficiário no dia
ADDA506	DDA informa Manutenção de Status do Beneficiário
DDA0001	Participante informa inclusão de pagador
DDA0002	Participante consulta cadastro de pagador
DDA0005	Participante informa alteração de pagador
DDA0006	Participante informa exclusão de pagador
DDA0101	Participante destinatário requisita inclusão de títulos
DDA0101R2	Aviso a Terceiros sobre inclusão de título
DDA0102	Participante destinatário requisita alteração do título
DDA0102R2	Aviso a Terceiros sobre alteração de título
DDA0104	Participante recebedor informa a alteração do aceite do Título
DDA0104R2	Aviso a Terceiros sobre atualização de aceite
DDA0106	Participante consulta Base de Títulos
DDA0108	Participante requisita baixa operacional
DDA0108R2	Aviso a Terceiros sobre baixa operacional
DDA0110	Participante solicita consulta para pagamento.
DDA0115	Participante solicita cancelamento da baixa operacional
DDA0115R2	Aviso a Terceiros sobre cancelamento da baixa operacional
DDA0118	Participante requisita baixa efetiva
DDA0118R2	Aviso a Terceiros sobre baixa efetiva
DDA0121	Participante solicita inclusão de terceiro autorizado
DDA0121R2	Aviso a Terceiros sobre inclusão de terceiro autorizado
DDA0121R3	Aviso a Terceiros sobre título de terceiro autorizado
DDA0122	Participante solicita exclusão do terceiro autorizado
DDA0122R2	Aviso a Terceiros sobre exclusão de terceiro autorizado
DDA0127	DDA Informa Base de Títulos em aberto para nova adesão do pagador
DDA0200	Participante Solicita consulta de extrato de eventos tarifáveis.
DDA0215	Participante Solicita regeneração de arquivo ou mensagem
DDA0501	Participante informa Inclusão de Beneficiário no dia
DDA0502	Participante informa Alteração do Cadastro de Beneficiário no dia

MANUAL DE LEIAUTES DE ARQUIVOS DO DDA DA PLATAFORMA CENTRALIZADA DE RECEBÍVEIS - PCR

DENOMINAÇÃO: Manual de Leiautes de Arquivos do DDA da Plataforma Centralizada de Recebíveis - PCR	CÓDIGO: MAPX-OP16-2009	FOLHA: 295/373
ÁREA EMITENTE: Sistemas TI	VIGÊNCIA: 30/03/2022 a 30/04/2023	VERSÃO: 4.2.0



DDA0503	Participante informa Exclusão de Relacionamento com o Cliente Beneficiário no dia
DDA0504	Participante solicita consulta no cadastro de beneficiários
DDA0505	Participante informa Alteração de Status do Beneficiário no dia
DDA0506	DDA informa Manutenção de Status do Beneficiário

10.9 Tag: Código Multa Título

Tipo do campo: CodMultTit

Domínio	Descrição
1	Valor Fixo
2	Percentual
3	Isenta

10.10 Tag: Indicador “Sim” ou “Não”

Tipo do campo: Indr

Domínio	Descrição
N	Não
S	Sim

10.11 Tag: Indicador Aceite

Tipo do campo: IndrActe

Domínio	Descrição
N	Não
S	Sim

10.12 Tag: Indicador Inclusão ou Exclusão

Tipo do campo: IndrIE

Domínio	Descrição
E	Exclusão
I	Inclusão



DENOMINAÇÃO: Manual de Leiautes de Arquivos do DDA da Plataforma Centralizada de Recebíveis - PCR	CÓDIGO: MAPX-OP16-2009	FOLHA: 296/373
ÁREA EMITENTE: Sistemas TI	VIGÊNCIA: 30/03/2022 a 30/04/2023	VERSÃO: 4.2.0

10.13 Tag: Indicador Inclusão ou Exclusão ou Alteração

Tipo do campo: IndrIEA

Domínio	Descrição
A	Alteração
E	Exclusão
I	Inclusão

10.14 Tag: Indicador Informação Adicional

Tipo do campo: Indr

Domínio	Descrição
N	Não
S	Sim

10.15 Tag: Indicador de Manutenção do Agregado

Tipo do campo: IndrIE

Domínio	Descrição
E	Exclusão
I	Inclusão

10.16 Tag: Indicador de Manutenção do Beneficiário Final

Tipo do campo: IndrMEA

Domínio	Descrição
A	Alterar
E	Excluir
M	Manter

10.17 Tag: Indicador de Manutenção do Beneficiário Original

Tipo do campo: IndrMA

Domínio	Descrição
A	Alterar

MANUAL DE LEIAUTES DE ARQUIVOS DO DDA DA PLATAFORMA CENTRALIZADA DE RECEBÍVEIS - PCR

DENOMINAÇÃO: Manual de Leiautes de Arquivos do DDA da Plataforma Centralizada de Recebíveis - PCR	CÓDIGO: MAPX-OP16-2009	FOLHA: 297/373
ÁREA EMITENTE: Sistemas TI	VIGÊNCIA: 30/03/2022 a 30/04/2023	VERSÃO: 4.2.0



M	Manter
---	--------

10.18 Tag: Indicador Manutenção Conta Pagador

Tipo do campo: IndrIE

Domínio	Descrição
E	Exclusão
I	Inclusão

10.19 Tag: Indicador Manutenção Desconto Título

Tipo do campo: IndrMA

Domínio	Descrição
A	Alterar
M	Manter

10.20 Tag: Indicador Manutenção Documento Título

Tipo do campo: IndrMA

Domínio	Descrição
A	Alterar
M	Manter

10.21 Tag: Indicador de Manutenção do Histórico da Nota Fiscal

Tipo do campo: IndrMEA

Domínio	Descrição
A	Alterar
E	Excluir
M	Manter

10.22 Tag: Indicador de Manutenção do Histórico do Texto Informativo

Tipo do campo: IndrMEA

MANUAL DE LEIAUTES DE ARQUIVOS DO DDA DA PLATAFORMA CENTRALIZADA DE RECEBÍVEIS - PCR



DENOMINAÇÃO: Manual de Leiautes de Arquivos do DDA da Plataforma Centralizada de Recebíveis - PCR	CÓDIGO: MAPX-OP16-2009	FOLHA: 298/373
ÁREA EMITENTE: Sistemas TI	VIGÊNCIA: 30/03/2022 a 30/04/2023	VERSÃO: 4.2.0

Domínio	Descrição
A	Alterar
E	Excluir
M	Manter

10.23 Tag: Indicador Manutenção Instrução Pagamento Título

Tipo do campo: IndrMA

Domínio	Descrição
A	Alterar
M	Manter

10.24 Tag: Indicador Manutenção Instrução Valor Recebimento

Tipo do campo: IndrMA

Domínio	Descrição
A	Alterar
M	Manter

10.25 Tag: Indicador Manutenção Juros Título

Tipo do campo: IndrMA

Domínio	Descrição
A	Alterar
M	Manter

10.26 Tag: Indicador Manutenção Multa Título

Tipo do campo: IndrMA

Domínio	Descrição
A	Alterar
M	Manter

MANUAL DE LEIAUTES DE ARQUIVOS DO DDA DA PLATAFORMA CENTRALIZADA DE RECEBÍVEIS - PCR



DENOMINAÇÃO: Manual de Leiautes de Arquivos do DDA da Plataforma Centralizada de Recebíveis - PCR	CÓDIGO: MAPX-OP16-2009	FOLHA: 299/373
ÁREA EMITENTE: Sistemas TI	VIGÊNCIA: 30/03/2022 a 30/04/2023	VERSÃO: 4.2.0

10.27 Tag: Indicador Manutenção Pagador

Tipo do campo: IndrIEA

Domínio	Descrição
A	Alteração
E	Exclusão
I	Inclusão

10.28 Tag: Indicador de Manutenção do Pagador do Título

Tipo do campo: IndrMA

Domínio	Descrição
A	Alterar
M	Manter

10.29 Tag: Indicador de Manutenção do Sacador Avalista

Tipo do campo: IndrMA

Domínio	Descrição
A	Alterar
M	Manter

10.30 Tag: Indicador de Manutenção do Terceiro

Tipo do campo: IndrIE

Domínio	Descrição
E	Exclusão
I	Inclusão

10.31 Tag: Indicador Título Negociado

Tipo do campo: Indr

Domínio	Descrição
N	Não
S	Sim

MANUAL DE LEIAUTES DE ARQUIVOS DO DDA DA PLATAFORMA CENTRALIZADA DE RECEBÍVEIS - PCR



DENOMINAÇÃO: Manual de Leiautes de Arquivos do DDA da Plataforma Centralizada de Recebíveis - PCR	CÓDIGO: MAPX-OP16-2009	FOLHA: 300/373
ÁREA EMITENTE: Sistemas TI	VIGÊNCIA: 30/03/2022 a 30/04/2023	VERSÃO: 4.2.0

10.32 Tag: Tipo Valor ou Percentual

Tipo do campo: TpVlr_Perc

Domínio	Descrição
P	Percentual
V	Valor

10.33 Tag: Meio Pagamento

Tipo do campo: MeioPgto

Domínio	Descrição
1	Espécie
2	Débito em conta
3	Cartão de crédito
4	Cheque

10.34 Tag: Situação Agregado

Tipo do campo: SitAgrgd

Domínio	Descrição
1	Ativo
2	Excluído

10.35 Tag: Situação Baixa Operacional

Tipo do campo: SitBaixaOperac

Domínio	Descrição
A	Ativo
B	Baixada por não confirmação da efetiva
C	Cancelada pelo participante

10.36 Tag: Situação Beneficiário

Tipo do campo: SitBenfcrio

Domínio	Descrição
A	Apto
E	Em Análise

MANUAL DE LEIAUTES DE ARQUIVOS DO DDA DA PLATAFORMA CENTRALIZADA DE RECEBÍVEIS - PCR

DENOMINAÇÃO: Manual de Leiautes de Arquivos do DDA da Plataforma Centralizada de Recebíveis - PCR	CÓDIGO: MAPX-OP16-2009	FOLHA: 301/373
ÁREA EMITENTE: Sistemas TI	VIGÊNCIA: 30/03/2022 a 30/04/2023	VERSÃO: 4.2.0



I	Inapto
S	Sem Cadastro

10.37 Tag: Situação Requisição do DDA

Tipo do campo: SitCons

Domínio	Descrição
1	Requisição registrada
2	Requisição atendida por mensagem completa
3	Requisição sem dados que atendam ao filtro
4	Início de processamento
5	Requisição atendida por mensagem incompleta
6	Requisição atendida por arquivo completo
7	Requisição atendida por mensagem parcialmente
8	Requisição atendida por arquivo parcialmente

10.38 Tag: Situação Convênio Beneficiário no Participante

Tipo do campo: SitConvBenfcrioPart

Domínio	Descrição
A	Ativo
C	Cancelado
E	Excluído
I	Inativo

10.39 Tag: Situação Relacionamento com o Participante

Tipo do campo: SitRelctPart

Domínio	Descrição
A	Ativo
E	Excluído

10.40 Tag: Situação Pagador

Tipo do campo: SitCliPagdrPart

MANUAL DE LEIAUTES DE ARQUIVOS DO DDA DA PLATAFORMA CENTRALIZADA DE RECEBÍVEIS - PCR

DENOMINAÇÃO: Manual de Leiautes de Arquivos do DDA da Plataforma Centralizada de Recebíveis - PCR	CÓDIGO: MAPX-OP16-2009	FOLHA: 302/373
ÁREA EMITENTE: Sistemas TI	VIGÊNCIA: 30/03/2022 a 30/04/2023	VERSÃO: 4.2.0



Domínio	Descrição
1	Ativo
2	Excluído

10.41 Tag: Situação Cliente Pagador DDA

Tipo do campo: SitCliPagdrDDA

Domínio	Descrição
1	Adesão ativa
2	Adesão excluída
3	Sem Adesão

10.42 Tag: Situação Terceiro

Tipo do campo: SitTerc

Domínio	Descrição
1	Ativo
2	Excluído
3	Excluído do Legado com distribuição

10.43 Tag: Situação do Título

Tipo do campo: SitTit

Domínio	Descrição
01	Aberto
02	Baixa efetiva por solicitação do Beneficiário
03	Baixa efetiva por liquidação Intra-bancária
04	Baixa efetiva por liquidação Interbancária
05	Baixa efetiva por decurso de prazo
06	Baixa efetiva por envio para protesto
07	Baixa efetiva por solicitação da Instituição destinatária

10.44 Tag: Situação Título Pagamento

Tipo do campo: SitTitPgto

MANUAL DE LEIAUTES DE ARQUIVOS DO DDA DA PLATAFORMA CENTRALIZADA DE RECEBÍVEIS - PCR

DENOMINAÇÃO: Manual de Leiautes de Arquivos do DDA da Plataforma Centralizada de Recebíveis - PCR	CÓDIGO: MAPX-OP16-2009	FOLHA: 303/373
ÁREA EMITENTE: Sistemas TI	VIGÊNCIA: 30/03/2022 a 30/04/2023	VERSÃO: 4.2.0



Domínio	Descrição
01	Boleto de pagamento já baixado
02	Boleto de pagamento bloqueado para pagamento
03	Boleto de pagamento encontrado na base centralizada e cliente beneficiário inapto na instituição emissora do boleto de pagamento.
04	Boleto de pagamento encontrado na base e cliente beneficiário sem cadastro
05	Boleto de pagamento encontrado na base centralizada e cliente beneficiário em análise na instituição emissora do boleto de pagamento
06	Boleto de pagamento excedeu o limite de pagamentos parciais
07	Baixa operacional em duplicidade para boleto de pagamento que não permite pagamento parcial
09	Boleto de pagamento excedeu o valor de saldo para pagamento parcial para o tipo de modelo de cálculo 04
10	Boleto de pagamento encontrado na base centralizada e cliente beneficiário inapto em instituição diferente da emissora do boleto
11	Boleto de pagamento encontrado na base centralizada e cliente beneficiário em análise em instituição diferente da emissora do boleto
12	Boleto de pagamento encontrado na base centralizada e cliente beneficiário apto

Situação do Boleto de Pagamento para Pagamento, contém domínios que representam a criticidade da situação do Boleto de Pagamento para pagamento, sendo que a prioridade e o alerta para recebimento está na ordem crescente, sendo o primeiro o menos favorável para recebimento.

A situação 04 – “Boleto encontrado na base e cliente Beneficiário sem cadastro” será utilizada para os boletos que estão em aberto no DDA que pertencem ao legado, cujo Cliente Beneficiário não foi cadastrado na fase I.

Quando o boleto não for encontrado na base centralizada em uma consulta para pagamento, será retornado um código de erro correspondente: “EDDA0526 - Código de barras não localizado na base centralizada”.

10.45 Tag: Tipo Agência

Tipo do campo: TpAg

Domínio	Descrição
F	Física
V	Virtual
N	Não informado



DENOMINAÇÃO: Manual de Leiautes de Arquivos do DDA da Plataforma Centralizada de Recebíveis - PCR	CÓDIGO: MAPX-OP16-2009	FOLHA: 304/373
ÁREA EMITENTE: Sistemas TI	VIGÊNCIA: 30/03/2022 a 30/04/2023	VERSÃO: 4.2.0

10.46 Tag: Tipo Autorização Recebimento Valor Divergente

Tipo do campo: TpAutcRecbtVlrDivgte

Domínio	Descrição
1	Qualquer valor
2	Entre o mínimo e o máximo
3	Não aceitar pagamento com valor divergente
4	Somente valor mínimo

10.47 Tag: Tipo Baixa Efetiva Título

Tipo do campo: TpBaixaEft

Domínio	Descrição
0	Baixa Efetiva Integral Interbancária
1	Baixa Efetiva Integral Intrabancária
2	Baixa Efetiva Integral por Solicitação do Cedente
3	Baixa Efetiva Integral por envio para protesto
4	Baixa Efetiva Integral por decurso de prazo
5	Baixa Efetiva Parcial Intrabancária
6	Baixa Efetiva Parcial Interbancária
7	Baixa Efetiva por solicitação da Instituição Destinatária

10.48 Tag: Tipo de Baixa Operacional do Título

Tipo do campo: TpBaixaOperac

Domínio	Descrição
0	Baixa Operacional Integral Interbancária
1	Baixa Operacional Integral Intrabancária
2	Baixa Operacional Parcial Intrabancária
3	Baixa Operacional Parcial Interbancária

10.49 Tag: Tipo de Carteira do Convênio da Cobrança

Tipo do campo: TpCartConvCobr

Domínio	Descrição
1	Com Registro

MANUAL DE LEIAUTES DE ARQUIVOS DO DDA DA PLATAFORMA CENTRALIZADA DE RECEBÍVEIS - PCR



DENOMINAÇÃO: Manual de Leiautes de Arquivos do DDA da Plataforma Centralizada de Recebíveis - PCR	CÓDIGO: MAPX-OP16-2009	FOLHA: 305/373
ÁREA EMITENTE: Sistemas TI	VIGÊNCIA: 30/03/2022 a 30/04/2023	VERSÃO: 4.2.0

2	Sem Registro
3	Ambas

10.50 Tag: Tipo de Consulta

Tipo do campo: TpCons

Domínio	Descrição
A	Análítica - por ID DDA
C	Consolidada - por transação DDA

10.51 Tag: Tipo Conta de Destino

Tipo do campo: TpCt

Domínio	Descrição
CC	Conta Corrente
CD	Conta Depósito
PG	Conta de Pagamento
PP	Poupança
CG	Conta Garantida

10.52 Tag: Tipo Conta Pagador

Tipo do campo: TpCtDDA

Domínio	Descrição
CC	Conta Corrente
CS	Conta Salário
PB	Próprio Banco
PP	Poupança

10.53 Tag: Tipo Dado Fatura

Tipo do campo: TpDadFatr

Domínio	Descrição
AL	Alfabético
AN	Alfanumérico

MANUAL DE LEIAUTES DE ARQUIVOS DO DDA DA PLATAFORMA CENTRALIZADA DE RECEBÍVEIS - PCR



DENOMINAÇÃO: Manual de Leiautes de Arquivos do DDA da Plataforma Centralizada de Recebíveis - PCR	CÓDIGO: MAPX-OP16-2009	FOLHA: 306/373
ÁREA EMITENTE: Sistemas TI	VIGÊNCIA: 30/03/2022 a 30/04/2023	VERSÃO: 4.2.0

DH	DataHora
DT	Data
NU	Numérico

10.54 Tag: Tipo Horário

Tipo do campo: TpHrio

Domínio	Descrição
P	Padrão
E	Eventual

10.55 Tag: Tipo Identificação Sacador Avalista

Tipo do campo: TpidentcSacdrAvalst

Domínio	Descrição
0	Isento / Não Informado
1	CPF
2	CNPJ

10.56 Tag: Tipo Manutenção do Convênio

Tipo do campo: IndrIE

Domínio	Descrição
E	Exclusão
I	Inclusão

10.57 Tag: Tipo Manutenção do Representante Cliente Beneficiário

Tipo do campo: IndrIE

Domínio	Descrição
E	Exclusão
I	Inclusão

10.58 Tag: Tipo Manutenção Título

Tipo do campo: TpManutTit

MANUAL DE LEIAUTES DE ARQUIVOS DO DDA DA PLATAFORMA CENTRALIZADA DE RECEBÍVEIS - PCR



DENOMINAÇÃO: Manual de Leiautes de Arquivos do DDA da Plataforma Centralizada de Recebíveis - PCR	CÓDIGO: MAPX-OP16-2009	FOLHA: 307/373
ÁREA EMITENTE: Sistemas TI	VIGÊNCIA: 30/03/2022 a 30/04/2023	VERSÃO: 4.2.0

Domínio	Descrição
A	Alteração
B	Baixa
I	Inclusão

10.59 Tag: Tipo Modelo Cálculo

Tipo do campo: TpModlCalc

Domínio	Descrição
01	Instituição recebedora calcula títulos a vencer e vencidos
02	Instituição destinatária calcula títulos vencidos e recebedora calcula títulos a vencer
03	Instituição destinatária calcula títulos a vencer e vencidos
04	CIP/Instituição Recebedora calcula saldo para pagamento parcial e títulos a vencer e vencidos em resposta a uma solicitação de consulta

10.60 Tag: Tipo Pessoa

Tipo do campo: TpPessoa

Domínio	Descrição
F	Pessoa Física
J	Pessoa Jurídica

10.61 Tag: Tipo Pagamento Título

Tipo do campo: TpPgtoTit

Domínio	Descrição
1	À Vista
3	Vencimento determinado
4	Carnê

10.62 Tag: Tipo Produto Convênio

Tipo do campo: TpProdtConv

Domínio	Descrição
---------	-----------

MANUAL DE LEIAUTES DE ARQUIVOS DO DDA DA PLATAFORMA CENTRALIZADA DE RECEBÍVEIS - PCR



DENOMINAÇÃO: Manual de Leiautes de Arquivos do DDA da Plataforma Centralizada de Recebíveis - PCR	CÓDIGO: MAPX-OP16-2009	FOLHA: 308/373
ÁREA EMITENTE: Sistemas TI	VIGÊNCIA: 30/03/2022 a 30/04/2023	VERSÃO: 4.2.0

01	Boleto de Cobrança
02	Boleto de Proposta
03	Cartão de Crédito
04	Conta Bancária
05	Outros
06	Boleto de Depósito e Aporte
07	Boleto de Terceiro Habilitado

10.63 Tag: Tipo de Título Consultado

Tipo do campo: TpProprio_Terc

Domínio	Descrição
P	Próprio
T	Terceiros

10.64 Tag: Tipo de Retorno

Tipo do campo: TpRet

Domínio	Descrição
M	Mensagem
X	Arquivo XML

10.65 Tag: Tipo da Solicitação Beneficiário

Tipo do campo: TpSolctcBenfcrio

Domínio	Descrição
ID	Inventário de Beneficiários Destinatários
CD	Carga Inicial de Beneficiários Destinatários

10.66 Tag: Tipo da Solicitação Pagador

Tipo do campo: TpSolctcPagdr

Domínio	Descrição
---------	-----------

MANUAL DE LEIAUTES DE ARQUIVOS DO DDA DA PLATAFORMA CENTRALIZADA DE RECEBÍVEIS - PCR



DENOMINAÇÃO: Manual de Leiautes de Arquivos do DDA da Plataforma Centralizada de Recebíveis - PCR	CÓDIGO: MAPX-OP16-2009	FOLHA: 309/373
ÁREA EMITENTE: Sistemas TI	VIGÊNCIA: 30/03/2022 a 30/04/2023	VERSÃO: 4.2.0

IV	Inventário de Pagadores
CI	Carga Inicial de Pagadores

10.67 Tag: Tipo da Solicitação Título

Tipo do campo: TpSolctcTit

Domínio	Descrição
IB	Inventário de Bloquetos
IL	Inventário de Boletos Baixados

10.68 Tag: Tipo da Transação

Tipo do campo: TpTransc

Domínio	Descrição
01	Bloqueto - Inserção pelo Banco Cedente
02	Bloqueto - Consulta pelo Banco Sacado
03	Bloqueto - Baixa por liquidação Interbancária
04	Bloqueto - Consulta pelo Banco Cedente
05	Bloqueto - Baixa por solicitação do Banco Cedente
06	Bloqueto - Baixa por decurso de prazo
20	Bloqueto - Inserção com erro
30	Extrato Analítico
40	Beneficiário – Consulta Sob Demanda
41	Beneficiário – Consulta Carga Inicial
42	Beneficiário – Consulta Inventário
50	Boleto - Inserção pela Instituição Destinatária para cliente sem cadastro no DDA
51	Alteração - Banco Cedente para Cliente DDA
52	Alteração - Banco Cedente para Cliente sem cadastro DDA

MANUAL DE LEIAUTES DE ARQUIVOS DO DDA DA PLATAFORMA CENTRALIZADA DE RECEBÍVEIS - PCR

DENOMINAÇÃO: Manual de Leiautes de Arquivos do DDA da Plataforma Centralizada de Recebíveis - PCR	CÓDIGO: MAPX-OP16-2009	FOLHA: 310/373
ÁREA EMITENTE: Sistemas TI	VIGÊNCIA: 30/03/2022 a 30/04/2023	VERSÃO: 4.2.0



11. CÓDIGOS DE ERROS

MANUAL DE LEIAUTES DE ARQUIVOS DO DDA DA PLATAFORMA CENTRALIZADA DE RECEBÍVEIS - PCR



DENOMINAÇÃO: Manual de Leiautes de Arquivos do DDA da Plataforma Centralizada de Recebíveis - PCR	CÓDIGO: MAPX-OP16-2009	FOLHA: 311/373
ÁREA EMITENTE: Sistemas TI	VIGÊNCIA: 30/03/2022 a 30/04/2023	VERSÃO: 4.2.0

Domínio	Descrição
EDDA0005	Pagador informado já cadastrado como Cliente Pagador Eletrônico
EDDA0007	Manutenção não permitida para cliente pagador excluído
EDDA0023	Valor ou percentual máximo para pagamento do Boleto de Pagamento deve ser maior que zero
EDDA0024	Valor ou percentual mínimo para pagamento do Boleto de Pagamento deve ser maior que zero
EDDA0025	Valor ou percentual de juros do Boleto de Pagamento deve ser maior que zero
EDDA0032	Participante não cadastrado
EDDA0033	Participante não ativo
EDDA0053	O processamento não poderá ser realizado conforme a grade horária excepcional estabelecida
EDDA0059	O agregado não poderá ser informado mais do que uma vez
EDDA0066	O Cliente Pagador do Boleto de Pagamento não está ativo como um Cliente Pagador Eletrônico ou agregado ativo no DDA
EDDA0070	Data menor que o permitido
EDDA0074	O Terceiro informado já está autorizado a consultar o Boleto de Pagamento
EDDA0075	O Terceiro informado não está autorizado a consultar o Boleto de Pagamento
EDDA0076	A data informada é diferente da data de referência do sistema
EDDA0077	Participante administrado não cadastrado
EDDA0078	O Participante Administrado não tem adesão ao serviço
EDDA0079	Cliente pagador já possui cadastro ativo para o participante administrado informado
EDDA0081	Agregado já está ativo para o cliente pagador e participante administrado
EDDA0082	Agregado já excluído para o cliente pagador e participante administrado
EDDA0085	Data de adesão não pode ser alterada.
EDDA0087	O agregado não pode ser o próprio cliente pagador
EDDA0090	Não é permitido solicitar baixa por decurso de prazo
EDDA0095	Nome de Arquivo já registrado
EDDA0096	Nome de Arquivo inválido no XML
EDDA0098	Último arquivo já enviado

MANUAL DE LEIAUTES DE ARQUIVOS DO DDA DA PLATAFORMA CENTRALIZADA DE RECEBÍVEIS - PCR

DENOMINAÇÃO: Manual de Leiautes de Arquivos do DDA da Plataforma Centralizada de Recebíveis - PCR	CÓDIGO: MAPX-OP16-2009	FOLHA: 312/373
ÁREA EMITENTE: Sistemas TI	VIGÊNCIA: 30/03/2022 a 30/04/2023	VERSÃO: 4.2.0



EDDA0103	Flag fim sem detalhe
EDDA0106	Obrigatório informar CNPJ ou CPF; ou CNPJ base; ou data de início e data de fim de atualização; ou data de adesão do cliente pagador
EDDA0110	Funcionalidade não permitida para participante suspenso
EDDA0114	A data de vencimento do Boleto de Pagamento é obrigatória para a espécie do tipo cartão de crédito
EDDA0115	A data limite de pagamento é obrigatória para o Boleto de Pagamento da espécie do tipo cartão de crédito
EDDA0116	Valor ou percentual mínimo para pagamento é obrigatório para o Boleto de Pagamento da espécie do tipo cartão de crédito
EDDA0117	A data limite de pagamento do Boleto de Pagamento deve ser menor que a data de baixa por decurso de prazo
EDDA0118	Valor total da fatura deve ser maior ou igual ao valor mínimo do Boleto de Pagamento
EDDA0122	Data de juros não deve ser informada para Boleto de Pagamento isento de juros
EDDA0123	Data de juros obrigatória para o código de juros informado
EDDA0124	Para o código de juros informado o valor ou percentual de juros do Boleto de Pagamento deve ser igual a zero
EDDA0125	Data da multa não deve ser informada para Boleto de Pagamento isento de multa
EDDA0126	Data da multa obrigatória para o domínio do código de multa informado
EDDA0127	Para o código de multa informado, o valor ou percentual de multa do Boleto de Pagamento deve ser igual a zero
EDDA0129	Grupo de Valores Calculados não deve ser informado para o tipo de modelo de cálculo informado
EDDA0130	Grupo de Valores Calculados não deve ser informado para a data de vencimento informada
EDDA0131	Grupo de Valores Calculados obrigatório para a data de vencimento, código da espécie informados e tipo de modelo de cálculo igual a 02
EDDA0132	Deve existir ao menos uma data de validade de cálculo igual a data de referência de cálculo vigente
EDDA0133	O conteúdo não pode ser alterado para o tipo de modelo de cálculo informado
EDDA0134	O valor calculado de juros deve ser igual a zero para a data de juros informada
EDDA0135	O valor calculado da multa deve ser igual a zero para a data de multa informada
EDDA0139	Grupo de juros obrigatório para o tipo de modelo de cálculo informado
EDDA0140	Grupo de multa obrigatória para o tipo de modelo de cálculo informado

MANUAL DE LEIAUTES DE ARQUIVOS DO DDA DA PLATAFORMA CENTRALIZADA DE RECEBÍVEIS - PCR

DENOMINAÇÃO: Manual de Leiautes de Arquivos do DDA da Plataforma Centralizada de Recebíveis - PCR	CÓDIGO: MAPX-OP16-2009	FOLHA: 313/373
ÁREA EMITENTE: Sistemas TI	VIGÊNCIA: 30/03/2022 a 30/04/2023	VERSÃO: 4.2.0



EDDA0141	Grupo de desconto obrigatório para o tipo de modelo de cálculo informado
EDDA0142	Para o código de desconto informado, o valor ou percentual de desconto do Boleto de Pagamento deve ser igual a zero
EDDA0144	Identificador do sacador avalista não deve ser informado para boleto de pagamento isento de sacador avalista
EDDA0145	Data de desconto do Boleto de Pagamento não deve ser informada para Boleto de Pagamento isento de desconto
EDDA0146	O valor de abatimento do Boleto de Pagamento não pode ser maior ou igual ao valor nominal do Boleto de Pagamento
EDDA0148	Boleto de Proposta ou Depósito e Aporte deve ser isento de juros
EDDA0149	Boleto de Proposta ou Depósito e Aporte deve ser isento de multa
EDDA0150	Boleto de Proposta ou Depósito e Aporte não é passível de protesto
EDDA0151	Data limite para pagamento não pode ser diferente da data de vencimento
EDDA0152	Boleto de Proposta ou Depósito e Aporte requer o tipo de modelo de cálculo igual a 01 ou 04
EDDA0153	Boleto de Proposta deve conter uma mensagem informativa do Cliente Beneficiário
EDDA0154	Para consultar mais que um ciclo de apuração, deve-se solicitar o tipo de resposta por arquivo
EDDA0155	Há requisições pendentes, aguardar o processamento para realizar uma nova solicitação
EDDA0156	A data solicitada é menor do que o limite estabelecido
EDDA0157	Participante administrado não é administrado pelo participante principal informado
EDDA0158	Nome fantasia do beneficiário obrigatório para pessoa jurídica.
EDDA0159	Data e hora da situação do Cliente Beneficiário não pode ser maior que a data e hora de recepção da requisição
EDDA0160	Data de início do relacionamento do cliente beneficiário com o participante não pode ser maior do que a data de referência do sistema
EDDA0161	Data fim de relacionamento não deve ser informada para cliente beneficiário com vínculo ativo no participante
EDDA0162	Data de fim do relacionamento do cliente beneficiário com o participante não pode ser maior do que a data de referência do sistema
EDDA0163	Data de fim do relacionamento com o participante não pode ser menor que a data de início do relacionamento do cliente beneficiário com o participante
EDDA0164	Data de fim de relacionamento com o participante é obrigatório para clientes beneficiários sem vínculo ativo

MANUAL DE LEIAUTES DE ARQUIVOS DO DDA DA PLATAFORMA CENTRALIZADA DE RECEBÍVEIS - PCR



DENOMINAÇÃO: Manual de Leiautes de Arquivos do DDA da Plataforma Centralizada de Recebíveis - PCR	CÓDIGO: MAPX-OP16-2009	FOLHA: 314/373
ÁREA EMITENTE: Sistemas TI	VIGÊNCIA: 30/03/2022 a 30/04/2023	VERSÃO: 4.2.0

EDDA0166	ISPB do Participante Incorporado não pode ser igual ao ISPB do Participante Incorporador
EDDA0167	O participante incorporado informado está incorporado a outra instituição
EDDA0168	O participante incorporado informado não possui registro de incorporação
EDDA0169	O conteúdo da situação do convênio do cliente beneficiário no participante é inválido
EDDA0170	A situação do convênio do cliente beneficiário no participante informado não consta no cadastro de domínio
EDDA0171	Data de fim de relacionamento com o convênio é obrigatório para beneficiários que optaram por não atuar no convênio fornecido pelo participante
EDDA0172	Data de início do relacionamento do beneficiário com o convênio fornecido pelo participante não pode ser maior do que a data de referência do sistema
EDDA0173	Data fim de relacionamento do convênio não deve ser informada para cliente beneficiário com vínculo ativo no convênio fornecido pelo participante
EDDA0174	Data de fim do relacionamento cliente beneficiário no convênio fornecido pelo participante não pode ser maior do que a data de referência do sistema
EDDA0175	Data de fim do relacionamento do beneficiário no convênio fornecido pelo participante não pode ser menor que a data de início do relacionamento
EDDA0176	O conteúdo do tipo da agência de destino é inválido
EDDA0177	O tipo da agência de destino não consta no cadastro de domínio
EDDA0178	O número de agência de destino informado deve ser numérico positivo e diferente de zero
EDDA0179	O conteúdo do tipo da conta de destino é inválido
EDDA0180	O tipo da conta de destino não consta no cadastro de domínio
EDDA0181	O número de conta de destino informado deve ser numérico positivo e diferente de zero
EDDA0182	O conteúdo do tipo de produto ou convênio é inválido
EDDA0183	O tipo de produto ou convênio informado não consta no cadastro de domínio
EDDA0184	O Tipo de carteira de convênio da cobrança é obrigatório para o tipo de produto ou convênio informado
EDDA0185	O conteúdo do tipo de carteira do convênio da cobrança é inválido
EDDA0186	O tipo de carteira do convênio da cobrança informado não consta no cadastro de domínio
EDDA0187	O conteúdo tipo de pessoa do representante do cliente beneficiário é inválido
EDDA0188	O tipo de pessoa do representante do cliente beneficiário informado não consta no cadastro de domínio

MANUAL DE LEIAUTES DE ARQUIVOS DO DDA DA PLATAFORMA CENTRALIZADA DE RECEBÍVEIS - PCR



DENOMINAÇÃO: Manual de Leiautes de Arquivos do DDA da Plataforma Centralizada de Recebíveis - PCR	CÓDIGO: MAPX-OP16-2009	FOLHA: 315/373
ÁREA EMITENTE: Sistemas TI	VIGÊNCIA: 30/03/2022 a 30/04/2023	VERSÃO: 4.2.0

EDDA0189	CNPJ ou CPF do representante do cliente beneficiário é inválido para o tipo de pessoa informado
EDDA0191	Representante do cliente beneficiário já possui cadastro ativo para o participante administrado informado
EDDA0192	Representante do cliente beneficiário não poderá ser informado mais do que uma vez
EDDA0193	Representante do cliente beneficiário não pode ser o próprio cliente beneficiário.
EDDA0194	O conteúdo do ISPB do participante destinatário administrado é inválido
EDDA0195	Participante destinatário administrado não cadastrado
EDDA0196	Participante destinatário administrado não ativo
EDDA0197	Participante destinatário administrado não tem adesão ao serviço
EDDA0199	ISPB do emissor não pode ser diferente do ISPB do participante principal
EDDA0200	O conteúdo do tipo de pessoa do cliente beneficiário é inválido
EDDA0201	O tipo da pessoa do cliente beneficiário informado não consta no cadastro de domínio
EDDA0202	O conteúdo do nome fantasia do cliente beneficiário é inválido
EDDA0203	CNPJ ou CPF do cliente beneficiário é inválido
EDDA0204	O conteúdo da situação do cliente beneficiário é inválido
EDDA0205	A situação do Cliente Beneficiário informada não consta no cadastro de domínio
EDDA0206	Situação do cliente beneficiário não permitida para uma requisição de manutenção no cadastro do cliente beneficiário
EDDA0207	O conteúdo da situação de relacionamento do cliente beneficiário é inválido
EDDA0208	A situação de relacionamento do cliente beneficiário com o participante não consta no cadastro de domínio
EDDA0209	Data de fim do relacionamento do convênio contratado pelo beneficiário não pode ser maior do que a data de fim de relacionamento com o participante
EDDA0210	Data início do convênio contratado pelo Cliente Beneficiário não pode ser menor do que a data de início do relacionamento com o Participante
EDDA0211	Situação do convênio não permitida para situação de relacionamento do cliente beneficiário no participante informada
EDDA0212	Situação do convênio não permitida para o tipo de manutenção do convênio informado
EDDA0213	O conteúdo do tipo de manutenção do convênio é inválido
EDDA0214	O tipo de manutenção do convênio informado não consta no cadastro de domínio

MANUAL DE LEIAUTES DE ARQUIVOS DO DDA DA PLATAFORMA CENTRALIZADA DE RECEBÍVEIS - PCR

DENOMINAÇÃO: Manual de Leiautes de Arquivos do DDA da Plataforma Centralizada de Recebíveis - PCR	CÓDIGO: MAPX-OP16-2009	FOLHA: 316/373
ÁREA EMITENTE: Sistemas TI	VIGÊNCIA: 30/03/2022 a 30/04/2023	VERSÃO: 4.2.0



EDDA0216	Dados de agencia e conta e tipo de produto ou convênio não poderão ser informados mais do que uma vez
EDDA0218	O conteúdo do tipo de manutenção do representante do cliente beneficiário é inválido
EDDA0219	O tipo de manutenção do representante do cliente beneficiário informado não consta no cadastro de domínio
EDDA0220	Não é possível excluir um representante do cliente beneficiário já excluído
EDDA0221	Ao menos um convênio ativo deve estar vinculado ao cliente beneficiário ativo
EDDA0222	Situação do convênio não permitida para a inclusão do cliente beneficiário
EDDA0223	Dados de agencia e conta já foram excluídos para o cliente beneficiário, tipo de produto e participante administrado informados
EDDA0224	Situação de relacionamento do cliente beneficiário não permitida para a inclusão do cliente beneficiário
EDDA0225	Não é possível alterar o tipo de pessoa do cliente beneficiário
EDDA0226	Não é possível alterar o número de documento do cliente beneficiário
EDDA0227	Cliente beneficiário já possui cadastro para o participante administrado informado
EDDA0228	Cliente beneficiário já possui cadastro ativo para o participante administrado informado
EDDA0229	Não é possível excluir um cliente beneficiário já excluído
EDDA0230	Dados de agência e conta estão ativos para o participante administrado e tipo de produto ou convênio informados
EDDA0231	Cliente beneficiário já cadastrado, nova inclusão não é permitida para a situação de alerta anteriormente informada para o cliente beneficiário
EDDA0232	Não é possível alterar um cliente beneficiário excluído
EDDA0234	Número de Identificação do beneficiário não existe
EDDA0235	Número de identificação do cliente beneficiário não pertence ao participante administrado informado
EDDA0236	Situação de relacionamento do cliente beneficiário não permitida para a exclusão do cliente beneficiário
EDDA0237	Tipo de pessoa do beneficiário divergente do cadastro para o número de identificação do beneficiário informado
EDDA0238	CNPJ ou CPF do beneficiário divergente do cadastro para o número de identificação do beneficiário informado
EDDA0239	Data de início da última alteração de situação do cliente beneficiário não pode ser maior do que a data de referência do sistema

MANUAL DE LEIAUTES DE ARQUIVOS DO DDA DA PLATAFORMA CENTRALIZADA DE RECEBÍVEIS - PCR

DENOMINAÇÃO: Manual de Leiautes de Arquivos do DDA da Plataforma Centralizada de Recebíveis - PCR	CÓDIGO: MAPX-OP16-2009	FOLHA: 317/373
ÁREA EMITENTE: Sistemas TI	VIGÊNCIA: 30/03/2022 a 30/04/2023	VERSÃO: 4.2.0



EDDA0240	Data de fim da última alteração de situação do cliente beneficiário não pode ser maior do que a data de referência do sistema
EDDA0241	Data de fim da última alteração de situação do beneficiário não pode ser menor que a data de início da última alteração de situação do beneficiário
EDDA0242	Ao informar a data de início da última alteração de situação do beneficiário, a data de fim da última alteração do beneficiário torna-se obrigatória
EDDA0243	Ao informar a data de fim da última alteração de situação do beneficiário, a data de início da última alteração do beneficiário torna-se obrigatória
EDDA0244	O conteúdo do tipo de retorno para a resposta de solicitação da consulta é inválido
EDDA0245	O tipo de retorno para a resposta de solicitação da consulta do beneficiário informado não consta no cadastro de domínio
EDDA0246	Participante administrado possui adesão inativa ao canal de arquivo para a funcionalidade: ADDA504
EDDA0247	Participante administrado não possui adesão ao canal de arquivo para a funcionalidade ADDA504
EDDA0250	Dados mínimos necessários para a realização da consulta do beneficiário não foram informados
EDDA0251	Período ultrapassa o limite de dias permitidos para o tipo de retorno por mensagem
EDDA0252	Período ultrapassa o limite de dias permitidos para o tipo de retorno por arquivo
EDDA0253	Há requisições pendentes, aguardar o processamento da próxima Grade de Processamento referente ao arquivo ADDA504, para realizar uma nova solicitação
EDDA0254	Situação do Cliente Beneficiário já registrada para o Participante Administrado informado
EDDA0255	O critério de seleção é obrigatório para identificar o tipo de relatório solicitado
EDDA0256	O conteúdo do tipo de solicitação de relatório no cadastro de cliente beneficiário é inválido
EDDA0257	O tipo de solicitação do relatório do cadastro de clientes beneficiários informado não consta no cadastro de domínio
EDDA0258	O grupo de beneficiários é obrigatório para a solicitação de relatórios do cadastro de beneficiários
EDDA0259	Situação do cliente beneficiário não permitida para uma requisição de inventário do cadastro de cliente beneficiário
EDDA0260	Situação do cliente beneficiário não permitida para uma requisição de carga inicial do cadastro de cliente beneficiário
EDDA0261	O conteúdo do nome do arquivo é inválido
EDDA0262	O nome do arquivo informado não consta no cadastro de domínio

MANUAL DE LEIAUTES DE ARQUIVOS DO DDA DA PLATAFORMA CENTRALIZADA DE RECEBÍVEIS - PCR



DENOMINAÇÃO: Manual de Leiautes de Arquivos do DDA da Plataforma Centralizada de Recebíveis - PCR	CÓDIGO: MAPX-OP16-2009	FOLHA: 318/373
ÁREA EMITENTE: Sistemas TI	VIGÊNCIA: 30/03/2022 a 30/04/2023	VERSÃO: 4.2.0

EDDA0263	O conteúdo do tipo de transmissão é inválido
EDDA0264	O tipo de transmissão informado não consta no cadastro de domínio
EDDA0265	O tipo de transmissão informado não é utilizado no DDA
EDDA0266	ISPB do Destinatário é inválido
EDDA0267	Nome do arquivo não permitido para solicitação de relatório no cadastro de beneficiários
EDDA0268	Há requisições pendentes, aguardar o processamento da próxima grade de inventário de beneficiários para realizar uma nova solicitação
EDDA0269	Há requisições pendentes, aguardar o processamento da próxima grade de carga inicial de beneficiários para realizar uma nova solicitação
EDDA0270	Dados de agência, instituição incorporada e tipo de produto não poderão ser informados mais do que uma vez
EDDA0271	Dados de agência e tipo de produto ou convênio não poderão ser informados mais do que uma vez
EDDA0272	Dados de agência, conta, código do cliente ou convênio e tipo de produto não poderão ser informados mais do que uma vez
EDDA0273	Dados de agência, código do cliente ou convênio e tipo de produto não poderão ser informados mais do que uma vez
EDDA0274	Dados de agência, conta, instituição incorporada e tipo de produto não poderão ser informados mais do que uma vez
EDDA0275	Dados de agência, instituição incorporada, código de cliente ou convênio e tipo de produto não poderão ser informados mais do que uma vez
EDDA0276	Dados de agência, conta, instituição incorporada, código de cliente ou convênio e tipo de produto não poderão ser informados mais do que uma vez
EDDA0277	O número de conta é obrigatório para o tipo de conta informado
EDDA0278	O tipo de conta é obrigatório quando o número de conta é informado
EDDA0279	Situação do cliente beneficiário não permitida para uma requisição de consulta
EDDA0280	Participante administrado possui adesão inativa ao canal de arquivo para a funcionalidade ADDA200
EDDA0281	Participante administrado não possui adesão ao canal de arquivo para a funcionalidade ADDA200
EDDA0284	O conteúdo do nome ou razão social do cliente beneficiário é inválido
EDDA0285	O conteúdo do código do cliente ou convênio do cliente beneficiário é inválido
EDDA0286	Dados de agência já possui cadastro ativo para o participante administrado e tipo de produto informados

MANUAL DE LEIAUTES DE ARQUIVOS DO DDA DA PLATAFORMA CENTRALIZADA DE RECEBÍVEIS - PCR



DENOMINAÇÃO: Manual de Leiautes de Arquivos do DDA da Plataforma Centralizada de Recebíveis - PCR	CÓDIGO: MAPX-OP16-2009	FOLHA: 319/373
ÁREA EMITENTE: Sistemas TI	VIGÊNCIA: 30/03/2022 a 30/04/2023	VERSÃO: 4.2.0

EDDA0287	Dados de agência, conta e código do cliente ou convênio já possui cadastro ativo para o participante administrado e tipo de produto informados
EDDA0288	Dados de agência e código do cliente ou convênio já possui cadastro ativo para o participante administrado e tipo de produto informados
EDDA0289	Dados de agência e instituição incorporada já possui cadastro ativo para o participante administrado e tipo de produto informados
EDDA0290	Dados de agência, conta e instituição incorporada já possui cadastro ativo para o participante administrado e tipo de produto informados
EDDA0291	Dados de agência, instituição incorporada e código de cliente já possui cadastro ativo para o participante administrado e tipo de produto informados
EDDA0292	Dados de agência, conta, instituição incorporada e código de cliente já está ativo para o participante administrado e tipo de produto informados
EDDA0293	Dados de agência já excluídos para o Cliente Beneficiário, tipo de produto e Participante Administrado
EDDA0294	Dados de agência, conta e código do cliente ou convênio já excluídos para o Cliente Beneficiário, tipo de produto e Participante Administrado
EDDA0295	Dados de agência e código do cliente ou convênio já excluídos para o Cliente Beneficiário, tipo de produto e Participante Administrado
EDDA0296	Dados de agência e instituição incorporada já excluídos para o Cliente Beneficiário, tipo de produto e Participante Administrado
EDDA0297	Dados de agência, conta e instituição incorporada já excluídos para o Cliente Beneficiário, tipo de produto e Participante Administrado
EDDA0298	Dados de agência, instituição incorporada e código de cliente já excluídos para o Cliente Beneficiário, tipo de produto e Participante Administrado
EDDA0299	Dados de agência, conta, instituição incorporada e código já excluídos para o Cliente Beneficiário, tipo de produto e Participante Administrado
EDDA0300	Não existem dados de convênio para o participante administrado informado
EDDA0301	O ISPB do participante destinatário administrada é obrigatório
EDDA0302	O tipo de solicitação do Cliente Beneficiário é obrigatório
EDDA0303	Data de início do relacionamento do cliente beneficiário com o participante não pode ser menor do que o permitido
EDDA0304	Data hora da situação do Cliente Beneficiário não pode ser menor do que o permitido
EDDA0305	Participante recebedor administrado não cadastrado
EDDA0306	Participante recebedor administrado não ativo
EDDA0307	Participante recebedor administrado não tem adesão ao serviço
EDDA0308	ISPB do emissor não pode ser diferente do ISPB do participante recebedor principal

MANUAL DE LEIAUTES DE ARQUIVOS DO DDA DA PLATAFORMA CENTRALIZADA DE RECEBÍVEIS - PCR



DENOMINAÇÃO: Manual de Leiautes de Arquivos do DDA da Plataforma Centralizada de Recebíveis - PCR	CÓDIGO: MAPX-OP16-2009	FOLHA: 320/373
ÁREA EMITENTE: Sistemas TI	VIGÊNCIA: 30/03/2022 a 30/04/2023	VERSÃO: 4.2.0

EDDA0309	O conteúdo do tipo de pessoa do Cliente Pagador é inválido
EDDA0310	O tipo da pessoa do Cliente Pagador informado não consta no cadastro de domínio
EDDA0311	CNPJ ou CPF do Cliente Pagador é inválido
EDDA0312	Número de identificação do Cliente Pagador não existe
EDDA0313	Número de identificação do cliente pagador não pertence ao participante administrado informado
EDDA0314	Tipo de pessoa do Cliente Pagador divergente do cadastro para o número de identificação do Cliente Pagador informado
EDDA0315	CNPJ ou CPF do Cliente Pagador divergente do cadastro para o número de identificação do Cliente Pagador informado
EDDA0318	O conteúdo do tipo da agência do Cliente Pagador é inválido
EDDA0319	O tipo da agência do Cliente Pagador não consta no cadastro de domínio
EDDA0320	O número de agência do Cliente Pagador informado deve ser numérico positivo e diferente de zero
EDDA0321	O conteúdo do tipo da conta do Cliente Pagador é inválido
EDDA0322	O tipo de conta do Cliente Pagador não consta no cadastro de domínio
EDDA0323	O número de conta do Cliente Pagador informado deve ser numérico positivo e diferente de zero
EDDA0324	Dados de agência e conta e não poderão ser informados mais do que uma vez
EDDA0325	Data de adesão do Cliente Pagador ao DDA não pode ser menor do que o permitido
EDDA0326	O conteúdo do indicador de adesão do Cliente Pagador ao DDA é inválido
EDDA0327	O indicador de adesão do Cliente Pagador ao DDA não consta no cadastro de domínio
EDDA0328	O conteúdo tipo de pessoa do agregado é inválido
EDDA0329	O tipo de pessoa do agregado informado não consta no cadastro de domínio
EDDA0330	CNPJ ou CPF do agregado é inválido para o tipo de pessoa informado
EDDA0331	Inclusão de Cliente Pagador Eletrônico optante do DDA não permitida, Participante sem adesão ao serviço DDA
EDDA0332	Grupo de agregados não permitido para Cliente Pagador não optante do DDA
EDDA0333	Data de adesão do Cliente Pagador Eletrônico ao DDA não pode ser maior do que a data de referência do sistema
EDDA0334	Tipo de agência informado não permitido para a inclusão do Cliente Pagador

MANUAL DE LEIAUTES DE ARQUIVOS DO DDA DA PLATAFORMA CENTRALIZADA DE RECEBÍVEIS - PCR

DENOMINAÇÃO: Manual de Leiautes de Arquivos do DDA da Plataforma Centralizada de Recebíveis - PCR	CÓDIGO: MAPX-OP16-2009	FOLHA: 321/373
ÁREA EMITENTE: Sistemas TI	VIGÊNCIA: 30/03/2022 a 30/04/2023	VERSÃO: 4.2.0



EDDA0335	Data de adesão ao DDA não deve ser informada para Cliente Pagador Eletrônico não optante do DDA
EDDA0336	Data de adesão ao DDA obrigatória para Cliente Pagador Eletrônico optante do DDA
EDDA0337	Número de identificação do Cliente Pagador obrigatório
EDDA0338	Número de referência atual do cadastro do Cliente Pagador é obrigatório
EDDA0340	O conteúdo do indicador de manutenção da conta do Cliente Pagador é inválido
EDDA0341	O indicador de manutenção da conta do Cliente Pagador não consta no cadastro de domínio
EDDA0342	Dados da conta já excluídos para o Cliente Pagador e Participante Administrado
EDDA0343	Ao menos uma conta ativa deve estar vinculada ao Cliente Pagador ativo
EDDA0344	Dados da conta não existem para o cliente pagador e participante administrado informados
EDDA0345	Dados da conta ativos para o Cliente Pagador e Participante Administrado
EDDA0346	Data de exclusão da adesão ao DDA é menor do que a data da inclusão de adesão ao DDA anteriormente informada
EDDA0347	O conteúdo do indicador de manutenção do agregado é inválido
EDDA0348	O indicador de manutenção do agregado não consta no cadastro de domínio
EDDA0349	Agregado não existe para o Cliente Pagador e Participante Administrado informados
EDDA0350	Obrigatório informar o grupo de conta do Cliente Pagador ou o grupo de agregados
EDDA0351	Participante administrado não ativo
EDDA0353	O conteúdo do CNPJ base do Cliente Pagador é inválido
EDDA0354	O conteúdo da situação do Cliente Pagador é inválido
EDDA0355	A situação do Cliente Pagador não consta no cadastro de domínio
EDDA0356	Data de início de atualização do cadastro do Cliente Pagador não pode ser maior do que a data de referência do sistema
EDDA0357	Ao informar a data de início de atualização do cadastro do Cliente Pagador, a data de fim de atualização torna-se obrigatória
EDDA0358	Ao informar a data de fim de atualização do cadastro do Cliente Pagador, a data de início de atualização torna-se obrigatória
EDDA0359	Data de fim de atualização do cadastro do Cliente Pagador não pode ser menor que a data de início de atualização

MANUAL DE LEIAUTES DE ARQUIVOS DO DDA DA PLATAFORMA CENTRALIZADA DE RECEBÍVEIS - PCR



DENOMINAÇÃO: Manual de Leiautes de Arquivos do DDA da Plataforma Centralizada de Recebíveis - PCR	CÓDIGO: MAPX-OP16-2009	FOLHA: 322/373
ÁREA EMITENTE: Sistemas TI	VIGÊNCIA: 30/03/2022 a 30/04/2023	VERSÃO: 4.2.0

EDDA0360	O conteúdo do tipo de retorno para a resposta de solicitação da consulta do Cliente Pagador é inválido
EDDA0361	O tipo de retorno para a resposta de solicitação da consulta do Cliente Pagador informado não consta no cadastro de domínio
EDDA0362	Participante administrado possui adesão inativa ao canal de arquivo para a funcionalidade: ADDA002
EDDA0363	Participante administrado não possui adesão ao canal de arquivo para a funcionalidade ADDA002
EDDA0364	Há requisições pendentes, aguardar o processamento da próxima Grade de Processamento referente ao arquivo ADDA002, para realizar uma nova solicitação
EDDA0365	Data de início de adesão do Cliente Pagador Eletrônico no DDA não pode ser maior do que a data de referência do sistema
EDDA0366	Data de fim de adesão do Cliente Pagador Eletrônico no DDA não pode ser maior do que a data de referência do sistema
EDDA0367	Ao informar a data de início de adesão do Cliente Pagador Eletrônico no DDA, a data de fim torna-se obrigatória
EDDA0368	Ao informar a data de fim de adesão do Cliente Pagador Eletrônico no DDA, a data de início torna-se obrigatória
EDDA0369	Participante destinatário principal não cadastrado no sistema
EDDA0370	Participante destinatário principal não ativo no sistema
EDDA0371	Código do participante informado não cadastrado na base de participantes para o participante destinatário administrado
EDDA0372	O conteúdo do tipo de pessoa do Cliente Beneficiário Original é inválido
EDDA0373	O tipo da pessoa do Cliente Beneficiário Original informado não consta no cadastro de domínio
EDDA0374	CNPJ ou CPF do Cliente Beneficiário Original é inválido
EDDA0376	O tipo de identificação do sacador avalista informado não consta no cadastro de domínio
EDDA0377	O conteúdo do código de carteira do Boleto de Pagamento é inválido
EDDA0378	O código de carteira do Boleto de Pagamento informado não consta no cadastro de domínio
EDDA0379	O conteúdo do código da moeda CNAB é inválido
EDDA0380	O código da moeda CNAB informado não consta no cadastro de domínio
EDDA0381	O conteúdo do código espécie Boleto de Pagamento é inválido
EDDA0382	O código da espécie Boleto de Pagamento informado não consta no cadastro de domínio

MANUAL DE LEIAUTES DE ARQUIVOS DO DDA DA PLATAFORMA CENTRALIZADA DE RECEBÍVEIS - PCR

DENOMINAÇÃO: Manual de Leiautes de Arquivos do DDA da Plataforma Centralizada de Recebíveis - PCR	CÓDIGO: MAPX-OP16-2009	FOLHA: 323/373
ÁREA EMITENTE: Sistemas TI	VIGÊNCIA: 30/03/2022 a 30/04/2023	VERSÃO: 4.2.0



EDDA0384	O conteúdo do tipo de pagamento do Boleto de Pagamento informado deve ser numérico e positivo
EDDA0385	O código do tipo pagamento Boleto de Pagamento informado não consta no cadastro de domínio
EDDA0386	O conteúdo do indicador de Boleto de Pagamento negociado é inválido
EDDA0387	O indicador de Boleto de Pagamento negociado informado não consta no cadastro de domínio
EDDA0388	O conteúdo do indicador de bloqueio de pagamento é inválido
EDDA0389	O indicador de bloqueio de pagamento informado não consta no cadastro de domínio
EDDA0390	O conteúdo do indicador de pagamento parcial é inválido
EDDA0391	O indicador de pagamento parcial informado não consta no cadastro de domínio
EDDA0392	Para pagamento parcial, deve ser informada a quantidade máxima de pagamentos permitida
EDDA0393	A quantidade para pagamento parcial ultrapassou o limite máximo permitido
EDDA0394	Código de barras vigente na base centralizada de boletos de pagamento
EDDA0396	Data de emissão do Boleto de Pagamento menor que a data permitida
EDDA0397	O conteúdo do código de juros do Boleto de Pagamento é inválido
EDDA0398	O código de juros do Boleto de Pagamento informado não consta no cadastro de domínio
EDDA0399	O conteúdo do código de multa do Boleto de Pagamento é inválido
EDDA0400	O código de multa do Boleto de Pagamento informado não consta no cadastro de domínio
EDDA0401	O conteúdo do código de desconto do Boleto de Pagamento é inválido
EDDA0402	O código de desconto do Boleto de Pagamento informado não consta no cadastro de domínio
EDDA0403	Para o código de desconto informado, o valor ou percentual de desconto do Boleto de Pagamento não pode ser zero.
EDDA0404	Data de desconto deve ser menor que a data de vencimento do Boleto de Pagamento
EDDA0405	O conteúdo do tipo de modelo de cálculo do Boleto de Pagamento é inválido
EDDA0406	O tipo de modelo de cálculo do Boleto de Pagamento informado não consta no cadastro de domínio
EDDA0407	O conteúdo do tipo de autorização de recebimento de valor divergente é inválido

MANUAL DE LEIAUTES DE ARQUIVOS DO DDA DA PLATAFORMA CENTRALIZADA DE RECEBÍVEIS - PCR

DENOMINAÇÃO: Manual de Leiautes de Arquivos do DDA da Plataforma Centralizada de Recebíveis - PCR	CÓDIGO: MAPX-OP16-2009	FOLHA: 324/373
ÁREA EMITENTE: Sistemas TI	VIGÊNCIA: 30/03/2022 a 30/04/2023	VERSÃO: 4.2.0



EDDA0408	O tipo de autorização de recebimento de valor divergente informado não consta no cadastro de domínio
EDDA0409	Data limite de pagamento deve ser maior ou igual à data de vencimento do Boleto de Pagamento
EDDA0410	Data de juros deve ser maior que a data de vencimento do Boleto de Pagamento
EDDA0411	Data de multa deve ser maior que a data de vencimento do Boleto de Pagamento
EDDA0412	Identificador do sacador avalista é obrigatório para o tipo identificação do sacador avalista informado
EDDA0413	Nome ou razão social do sacador avalista é obrigatório para o tipo identificação do sacador avalista informado
EDDA0414	Para o código de moeda informado o valor do Boleto de Pagamento não pode ser zero
EDDA0415	Data de validade do cálculo não pode ser maior que a data de referência de cálculo vigente
EDDA0416	Data de vencimento não pode ser menor que o permitido para o sistema
EDDA0419	Código de desconto inválido para o tipo de modelo de cálculo informado
EDDA0422	O valor mínimo para pagamento do Boleto de Pagamento não pode ser maior que o valor máximo para pagamento informado
EDDA0423	O tipo de modelo de cálculo do Boleto de Pagamento informado deve ter conteúdo numérico
EDDA0424	O conteúdo do valor calculado de juros informado deve ser numérico e positivo
EDDA0426	A identificação do sacador avalista é inválida
EDDA0427	O conteúdo do tipo de pessoa do Cliente Beneficiário Final é inválido
EDDA0428	O tipo da pessoa do Cliente Beneficiário Final informado não consta no cadastro de domínio
EDDA0429	CNPJ ou CPF do Cliente Beneficiário Final é inválido
EDDA0430	Data de desconto deve ser informada para o código de desconto informado
EDDA0431	Grupo de Valores Calculados deve ser informado para o tipo de modelo de cálculo informado
EDDA0432	Cliente beneficiário original não cadastrado para o participante destinatário administrado requisitante da inclusão do boleto de pagamento
EDDA0433	Cliente beneficiário original inapto para o participante destinatário administrado requisitante da inclusão do boleto de pagamento
EDDA0434	O conteúdo do nome ou razão social do Cliente Beneficiário Original é inválido
EDDA0436	Cliente beneficiário final inapto para o participante destinatário administrado requisitante da inclusão do boleto de pagamento

MANUAL DE LEIAUTES DE ARQUIVOS DO DDA DA PLATAFORMA CENTRALIZADA DE RECEBÍVEIS - PCR

DENOMINAÇÃO: Manual de Leiautes de Arquivos do DDA da Plataforma Centralizada de Recebíveis - PCR	CÓDIGO: MAPX-OP16-2009	FOLHA: 325/373
ÁREA EMITENTE: Sistemas TI	VIGÊNCIA: 30/03/2022 a 30/04/2023	VERSÃO: 4.2.0



EDDA0437	O conteúdo do nome fantasia do Cliente Beneficiário Original é inválido
EDDA0439	Data limite de pagamento é obrigatório para o tipo de modelo de cálculo informado
EDDA0440	Código de juros não permitido para o tipo de modelo de cálculo 01
EDDA0441	Código de juros não permitido para o tipo de modelo de cálculo 04
EDDA0442	Nome fantasia do Cliente Beneficiário Original é obrigatório para pessoa jurídica
EDDA0443	O conteúdo do logradouro do Cliente Beneficiário Original é inválido
EDDA0444	O conteúdo da cidade do Cliente Beneficiário Original é inválido
EDDA0445	O conteúdo da UF do Cliente Beneficiário Original é inválido
EDDA0446	A UF do Cliente Beneficiário Original informada não consta no cadastro de domínio
EDDA0448	O conteúdo do nome ou razão social do Cliente Beneficiário Final é inválido
EDDA0449	O conteúdo do nome fantasia do Cliente Beneficiário Final é inválido
EDDA0450	Nome fantasia do Cliente Beneficiário Final é obrigatório para pessoa jurídica
EDDA0451	O conteúdo do nome ou razão social do Cliente Pagador é inválido
EDDA0452	O conteúdo do nome fantasia do Cliente Pagador é inválido
EDDA0453	Nome fantasia do Cliente Pagador é obrigatório para pessoa jurídica
EDDA0454	O conteúdo do logradouro do Cliente Pagador é inválido
EDDA0455	O conteúdo da cidade do Cliente Pagador é inválido
EDDA0456	O conteúdo da UF do Cliente Pagador é inválido
EDDA0457	A UF do Cliente Pagador informada não consta no cadastro de domínio
EDDA0459	O identificador do sacador avalista deve ser informado com numérico positivo e diferente de zero
EDDA0460	Código de moeda não permitido para o tipo de modelo de cálculo igual a 01, 02 ou 04
EDDA0461	O conteúdo do Identificador Nosso Número é inválido
EDDA0462	O conteúdo do código de barras é inválido
EDDA0463	O conteúdo da Linha Digitável é inválido
EDDA0464	A data de vencimento do Boleto de Pagamento é obrigatória
EDDA0465	Data de vencimento acima do limite permitido

MANUAL DE LEIAUTES DE ARQUIVOS DO DDA DA PLATAFORMA CENTRALIZADA DE RECEBÍVEIS - PCR



DENOMINAÇÃO: Manual de Leiautes de Arquivos do DDA da Plataforma Centralizada de Recebíveis - PCR	CÓDIGO: MAPX-OP16-2009	FOLHA: 326/373
ÁREA EMITENTE: Sistemas TI	VIGÊNCIA: 30/03/2022 a 30/04/2023	VERSÃO: 4.2.0

EDDA0466	O valor do Boleto de Pagamento informado deve ser numérico positivo e diferente de zero
EDDA0467	O conteúdo do número do documento do Boleto de Pagamento é inválido
EDDA0468	A quantidade de dias para protesto informada deve ser numérico positivo
EDDA0469	O conteúdo do valor do abatimento informado deve ser numérico e positivo
EDDA0470	A soma de valor de desconto + valor de abatimento não pode ser maior ou igual ao valor nominal do Boleto de Pagamento
EDDA0472	O valor ou percentual de juros informado deve estar de acordo com a precisão da moeda informada
EDDA0473	O código de multa do Boleto de Pagamento informado deve ser numérico
EDDA0474	O código de desconto do Boleto de Pagamento informado deve ser numérico
EDDA0475	O valor do Boleto de Pagamento informado deve estar de acordo com a precisão da moeda informada
EDDA0476	O conteúdo do número da nota fiscal do Boleto de Pagamento é inválido
EDDA0478	O conteúdo do valor da nota fiscal informado deve ser numérico positivo e diferente de zero
EDDA0479	O valor da nota fiscal deve ter no máximo 17 dígitos inteiros
EDDA0480	O conteúdo do código de carteira informado deve ser numérico
EDDA0481	O conteúdo do código da moeda informado deve ser numérico
EDDA0482	O conteúdo do código espécie Boleto de Pagamento informado deve ser numérico
EDDA0484	O participante incorporado deve estar inativo no cadastro de participantes
EDDA0485	Nome ou razão social do sacador avalista não deve ser informado para Boleto de Pagamento isento de sacador avalista
EDDA0486	Data de limite de pagamento superior ao limite permitido
EDDA0488	O conteúdo do código de juros do Boleto de Pagamento informado deve ser numérico
EDDA0491	O código de desconto do Boleto de Pagamento deve ser igual em todos os registros de desconto informados
EDDA0492	As datas de desconto informadas não podem se repetir dentro do grupo de desconto do Boleto de Pagamento
EDDA0494	O tipo de autorização de recebimento de valor divergente informado deve ter conteúdo numérico
EDDA0495	A indicação de valor ou percentual do valor do boleto de pagamento deve ser informada (mínima e máxima)

MANUAL DE LEIAUTES DE ARQUIVOS DO DDA DA PLATAFORMA CENTRALIZADA DE RECEBÍVEIS - PCR

DENOMINAÇÃO: Manual de Leiautes de Arquivos do DDA da Plataforma Centralizada de Recebíveis - PCR	CÓDIGO: MAPX-OP16-2009	FOLHA: 327/373
ÁREA EMITENTE: Sistemas TI	VIGÊNCIA: 30/03/2022 a 30/04/2023	VERSÃO: 4.2.0



EDDA0496	Indicador de valor ou percentual mínimo e máximo deve ser informado com o mesmo domínio
EDDA0497	Valor ou percentual mínimo do Boleto de Pagamento é obrigatório para o indicador de valor ou percentual mínimo informado
EDDA0498	Indicador de valor ou percentual mínimo do Boleto de Pagamento é obrigatório para o valor ou percentual mínimo informado
EDDA0499	Valor ou percentual máximo do Boleto de Pagamento deve ser informado para o indicador de valor ou percentual máximo informado
EDDA0500	O conteúdo do tipo de pessoa do Cliente Pagador Autorizador é inválido
EDDA0501	O tipo de pessoa do Cliente Pagador Autorizador informado não consta no cadastro de domínio
EDDA0502	CNPJ ou CPF do Cliente Pagador Autorizador é inválido
EDDA0503	O número de identificação do Boleto de Pagamento informado não localizado na base centralizada
EDDA0504	Tipo de pessoa do terceiro divergente do cadastro para o número de identificação do terceiro informado
EDDA0505	CNPJ ou CPF do terceiro divergente do cadastro para o número de identificação do terceiro informado
EDDA0506	Número de identificação do terceiro é obrigatório
EDDA0507	Número de referência do cadastro do Terceiro é obrigatório quando informado o número de identificação do Terceiro
EDDA0508	Número de referência atual do cadastro do terceiro não existe
EDDA0510	Terceiro autorizado não é Cliente Pagador DDA
EDDA0511	O conteúdo do indicador de aceite é inválido
EDDA0512	O indicador de aceite informado não consta no cadastro de domínio
EDDA0513	O tipo de mensagem ou arquivo informado não consta no cadastro de domínio
EDDA0514	Número de referência atual do aceite do Boleto de Pagamento é obrigatório
EDDA0517	Número de identificação do boleto de pagamento não pertence ao participante destinatário informado
EDDA0518	O número de referência do cadastro do Boleto de Pagamento informado não é o mais recente
EDDA0519	Boleto de Pagamento já baixado não permite alteração
EDDA0520	Número de referência atual do cadastro do Boleto de Pagamento é obrigatório
EDDA0522	A situação do Boleto de Pagamento não se encontra em aberto
EDDA0523	Terceiro Autorizado deve ser diferente do Cliente Pagador Autorizador

MANUAL DE LEIAUTES DE ARQUIVOS DO DDA DA PLATAFORMA CENTRALIZADA DE RECEBÍVEIS - PCR



DENOMINAÇÃO: Manual de Leiautes de Arquivos do DDA da Plataforma Centralizada de Recebíveis - PCR	CÓDIGO: MAPX-OP16-2009	FOLHA: 328/373
ÁREA EMITENTE: Sistemas TI	VIGÊNCIA: 30/03/2022 a 30/04/2023	VERSÃO: 4.2.0

EDDA0524	Número de identificação do terceiro é obrigatório quando informado o número de referência
EDDA0525	Cliente Pagador Autorizador não existe para o Participante Administrado
EDDA0526	Código de barras não localizado na base centralizada
EDDA0527	O conteúdo do número de requisição do participante é inválido
EDDA0528	Alteração de aceite não permitida, participante sem adesão ao serviço DDA
EDDA0529	Participante Administrado não possui vínculo com o Cliente Pagador ou Terceiro Autorizado do Boleto de Pagamento
EDDA0530	Obrigatório informar o número único da operação
EDDA0531	O código de mensagem ou arquivo informado não é permitido para esta solicitação
EDDA0533	Manutenção não permitida para terceiro autorizado excluído
EDDA0536	Data fim de apuração deve ser menor do que a data de referência do sistema
EDDA0537	Número de identificação do lançamento não consta na base
EDDA0538	O tipo de consulta informado não consta no cadastro de domínio
EDDA0539	Data fim da apuração não pode ser menor que a data início da apuração
EDDA0541	A quantidade para pagamento parcial informada é menor que a quantidade de pagamentos parciais já registradas para o Boleto de Pagamento
EDDA0542	O tipo de autorização de recebimento de valor divergente deve ser diferente de 3 para Boleto de Pagamento que permite pagamento parcial
EDDA0543	Mais de uma ocorrência de desconto do Boleto de Pagamento conflitantes para Boleto de Pagamento com desconto por dias de antecipação
EDDA0544	Não pode ser informada mais que uma ocorrência de desconto do Boleto de Pagamento para o código de desconto informado
EDDA0545	Data de desconto do Boleto de Pagamento não deve ser informada para Boleto de Pagamento com desconto por antecipação
EDDA0548	Identificação do Cliente Pagador Autorizador é divergente do cadastro do Boleto de Pagamento
EDDA0549	Não é possível incluir Terceiro Autorizado para Boleto de Pagamento de Cliente Pagador que não está ativo no DDA na Instituição Requisitante
EDDA0550	Indicador de valor ou percentual máximo do Boleto de Pagamento deve ser informado para o valor ou percentual máximo informado
EDDA0551	As datas de validade de cálculo não podem se repetir dentro do grupo de cálculo
EDDA0552	A data de validade de cálculo informada não pode corresponder a feriado nacional ou final de semana

MANUAL DE LEIAUTES DE ARQUIVOS DO DDA DA PLATAFORMA CENTRALIZADA DE RECEBÍVEIS - PCR



DENOMINAÇÃO: Manual de Leiautes de Arquivos do DDA da Plataforma Centralizada de Recebíveis - PCR	CÓDIGO: MAPX-OP16-2009	FOLHA: 329/373
ÁREA EMITENTE: Sistemas TI	VIGÊNCIA: 30/03/2022 a 30/04/2023	VERSÃO: 4.2.0

EDDA0553	O conteúdo do código do participante informado é inválido
EDDA0554	O conteúdo do nome ou razão social do sacador ou avalista é inválido
EDDA0555	O conteúdo do código de barras deve ser informado com 44 caracteres
EDDA0556	O valor ou percentual de multa deve ser numérico positivo e diferente de zero para o código de multa informado
EDDA0557	O valor ou percentual de multa informado deve estar de acordo com a precisão da moeda informada
EDDA0558	O valor ou percentual de desconto deve ser numérico positivo e diferente de zero para o código de desconto informado
EDDA0559	O valor ou percentual de desconto informado deve estar de acordo com a precisão da moeda informada
EDDA0560	O valor da nota fiscal informado deve estar de acordo com a precisão da moeda informada
EDDA0561	O conteúdo do valor ou percentual mínimo do Boleto de Pagamento informado deve ser numérico positivo e diferente de zero
EDDA0562	O valor ou percentual mínimo do Boleto de Pagamento deve estar de acordo com a precisão da moeda informada
EDDA0563	O valor ou percentual máximo do Boleto de Pagamento deve ter um conteúdo numérico positivo
EDDA0564	O valor ou percentual máximo do Boleto de Pagamento deve estar de acordo com a precisão da moeda informada
EDDA0565	O conteúdo do valor calculado de multa informado deve ser numérico e positivo
EDDA0566	O conteúdo do valor calculado de desconto informado deve ser numérico e positivo
EDDA0567	O número da parcela deve ser informado para o Boleto de Pagamento do tipo carnê
EDDA0568	O conteúdo do número da parcela do Boleto de Pagamento informado deve ser numérico positivo e diferente de zero
EDDA0569	O conteúdo da quantidade total de parcelas do Boleto de Pagamento informado deve ser numérico positivo e diferente de zero
EDDA0570	A quantidade total de parcelas deve ser informada para o Boleto de Pagamento do tipo carnê
EDDA0571	O conteúdo da quantidade máxima para pagamento parcial informado deve ser numérico e positivo
EDDA0573	O valor do Boleto de Pagamento informado deve ter no máximo 17 dígitos inteiros
EDDA0574	O valor do abatimento deve estar de acordo com a precisão da moeda informada
EDDA0575	O valor do abatimento informado deve ter no máximo 17 dígitos inteiros

MANUAL DE LEIAUTES DE ARQUIVOS DO DDA DA PLATAFORMA CENTRALIZADA DE RECEBÍVEIS - PCR

DENOMINAÇÃO: Manual de Leiautes de Arquivos do DDA da Plataforma Centralizada de Recebíveis - PCR	CÓDIGO: MAPX-OP16-2009	FOLHA: 330/373
ÁREA EMITENTE: Sistemas TI	VIGÊNCIA: 30/03/2022 a 30/04/2023	VERSÃO: 4.2.0



EDDA0576	O valor calculado de juros informado deve estar de acordo com a precisão da moeda informada
EDDA0577	O valor calculado de juros informado deve ter no máximo 17 dígitos inteiros
EDDA0578	O valor calculado de multa informado deve estar de acordo com a precisão da moeda informada
EDDA0579	O valor calculado de multa informado deve ter no máximo 17 dígitos inteiros
EDDA0580	O valor calculado de desconto informado deve estar de acordo com a precisão da moeda informada
EDDA0581	O valor calculado de desconto informado deve ter no máximo 17 dígitos inteiros
EDDA0582	O valor total a cobrar informado deve estar de acordo com a precisão da moeda informada
EDDA0583	O valor total a cobrar informado deve ter no máximo 17 dígitos inteiros
EDDA0584	O conteúdo do CNPJ ou CPF do Cliente Beneficiário Original informado deve ser numérico, positivo e diferente de zero
EDDA0585	O conteúdo do CEP do Cliente Beneficiário Original informado deve ser numérico, positivo e diferente de zero
EDDA0586	O conteúdo do CNPJ ou CPF do Cliente Beneficiário Final informado deve ser numérico, positivo e diferente de zero
EDDA0587	O conteúdo do CNPJ ou CPF do Cliente Pagador informado deve ser numérico, positivo e diferente de zero
EDDA0588	O conteúdo do CEP do Cliente Pagador informado deve ser numérico positivo e diferente de zero
EDDA0590	O valor ou percentual de juros do Boleto de Pagamento deve ter no máximo 12 dígitos inteiros
EDDA0592	O valor ou percentual de multa do Boleto de Pagamento deve ter no máximo 12 dígitos inteiros
EDDA0594	O valor ou percentual de desconto do Boleto de Pagamento deve ter no máximo 12 dígitos inteiros
EDDA0595	O valor ou percentual mínimo do Boleto de Pagamento deve ter no máximo 12 dígitos inteiros
EDDA0596	O valor ou percentual máximo do Boleto de Pagamento deve ter no máximo 12 dígitos inteiros
EDDA0597	O conteúdo do texto informativo do Cliente Beneficiário é inválido
EDDA0599	O conteúdo do valor total a cobrar do Boleto de Pagamento informado deve ser numérico positivo e diferente de zero
EDDA0600	Sistema não habilitado para receber Boleto de Proposta
EDDA0601	Tipo de modelo de cálculo não permitido para Boleto de Pagamento do tipo cartão de crédito

MANUAL DE LEIAUTES DE ARQUIVOS DO DDA DA PLATAFORMA CENTRALIZADA DE RECEBÍVEIS - PCR



DENOMINAÇÃO: Manual de Leiautes de Arquivos do DDA da Plataforma Centralizada de Recebíveis - PCR	CÓDIGO: MAPX-OP16-2009	FOLHA: 331/373
ÁREA EMITENTE: Sistemas TI	VIGÊNCIA: 30/03/2022 a 30/04/2023	VERSÃO: 4.2.0

EDDA0602	O indicador de pagamento parcial deve ser igual a S para Boleto de Pagamento utilizado para fatura de cartão de crédito
EDDA0603	O tipo de autorização de recebimento de valor divergente deve ser igual a 1 para Boleto de Pagamento utilizado para fatura de cartão de crédito
EDDA0605	Valor do Boleto de Pagamento não permitido para a faixa de rollout em andamento
EDDA0606	O conteúdo do número de identificação do Boleto de Pagamento informado deve ser numérico positivo e diferente de zero
EDDA0607	O conteúdo do número de referência atual do cadastro do Boleto de Pagamento informado deve ser numérico positivo e diferente de zero
EDDA0608	Não foi encontrado Boleto de Pagamento para o número de identificação e número de referência informados
EDDA0611	O grupo de manutenção do Cliente Beneficiário Original do Boleto de Pagamento é obrigatório para o indicador de manutenção informado
EDDA0612	O grupo de manutenção de Cliente Beneficiário Original do Boleto de Pagamento não deve ser informado para o indicador de manutenção informado
EDDA0615	O grupo de manutenção de Cliente Beneficiário Final do Boleto de Pagamento é obrigatório para o indicador de manutenção informado
EDDA0616	O grupo de manutenção de Cliente Beneficiário Final do Boleto de Pagamento não deve ser informado para o indicador de manutenção informado
EDDA0619	O grupo de manutenção do Cliente Pagador do Boleto de Pagamento é obrigatório para o indicador de manutenção informado
EDDA0620	O grupo de manutenção do Cliente Pagador do Boleto de Pagamento não deve ser informado para o indicador de manutenção informado
EDDA0623	O grupo de manutenção do sacador avalista do Boleto de Pagamento é obrigatório para o indicador de manutenção informado
EDDA0624	O grupo de manutenção do sacador avalista não deve ser informado para o indicador de manutenção informado
EDDA0627	O grupo de manutenção do documento do Boleto de Pagamento é obrigatório para o indicador de manutenção informado
EDDA0628	O grupo de manutenção de documento do Boleto de Pagamento não deve ser informado para o indicador de manutenção informado
EDDA0631	O grupo de manutenção da instrução de pagamento do Boleto de Pagamento é obrigatório para o indicador de manutenção informado
EDDA0632	O grupo de manutenção da instrução de pagamento do Boleto de Pagamento não deve ser informado para o indicador de manutenção informado
EDDA0635	O grupo de manutenção da instrução de valor de recebimento do Boleto de Pagamento é obrigatório para o indicador de manutenção informado
EDDA0636	O grupo de manutenção da instrução de valor de recebimento do Boleto de Pagamento não deve ser informado para o indicador de manutenção informado

MANUAL DE LEIAUTES DE ARQUIVOS DO DDA DA PLATAFORMA CENTRALIZADA DE RECEBÍVEIS - PCR

DENOMINAÇÃO: Manual de Leiautes de Arquivos do DDA da Plataforma Centralizada de Recebíveis - PCR	CÓDIGO: MAPX-OP16-2009	FOLHA: 332/373
ÁREA EMITENTE: Sistemas TI	VIGÊNCIA: 30/03/2022 a 30/04/2023	VERSÃO: 4.2.0



EDDA0639	O grupo de manutenção de juros do Boleto de Pagamento é obrigatório para o indicador de manutenção informado
EDDA0640	O grupo de manutenção de juros do Boleto de Pagamento não deve ser informado para o indicador de manutenção informado
EDDA0643	O grupo de manutenção de multa do Boleto de Pagamento é obrigatório para o indicador de manutenção informado
EDDA0644	O grupo de manutenção de multa do Boleto de Pagamento não deve ser informado para o indicador de manutenção informado
EDDA0647	O grupo de manutenção de desconto do Boleto de Pagamento é obrigatório para o indicador de manutenção informado
EDDA0648	O grupo de manutenção de desconto do Boleto de Pagamento não deve ser informado para o indicador de manutenção informado
EDDA0651	O grupo de manutenção de histórico de nota fiscal do Boleto de Pagamento é obrigatório para o indicador de manutenção informado
EDDA0652	O grupo de manutenção de histórico de nota fiscal do Boleto de Pagamento não deve ser informado para o indicador de manutenção informado
EDDA0657	Participante Principal não cadastrado
EDDA0658	Participante Principal não ativo
EDDA0659	O conteúdo do número de identificação do Boleto de Pagamento inicial informado deve ser numérico positivo e diferente de zero
EDDA0660	Número de identificação do Boleto de Pagamento final deve ser maior ou igual ao número de identificação do Boleto de Pagamento inicial
EDDA0661	O conteúdo do número de identificação do Boleto de Pagamento final informado deve ser numérico positivo e diferente de zero
EDDA0662	Número de identificação do Boleto de Pagamento final deve ser informado, quando informado o número de identificação do Boleto de Pagamento inicial
EDDA0663	Número de identificação do Boleto de Pagamento inicial deve ser informado, quando informado o número de identificação do Boleto de Pagamento final
EDDA0669	Data de vencimento inicial informada menor que a data permitida
EDDA0670	O conteúdo do CNPJ base informado deve ser numérico positivo
EDDA0671	O conteúdo do tipo de retorno é inválido
EDDA0672	O tipo de retorno informado não consta no cadastro de domínio
EDDA0673	O conteúdo da situação do Boleto de Pagamento é inválido
EDDA0674	A situação do Boleto de Pagamento informada não consta no cadastro de domínio
EDDA0675	O conteúdo do tipo de Boleto de Pagamento consultado é inválido

MANUAL DE LEIAUTES DE ARQUIVOS DO DDA DA PLATAFORMA CENTRALIZADA DE RECEBÍVEIS - PCR

DENOMINAÇÃO: Manual de Leiautes de Arquivos do DDA da Plataforma Centralizada de Recebíveis - PCR	CÓDIGO: MAPX-OP16-2009	FOLHA: 333/373
ÁREA EMITENTE: Sistemas TI	VIGÊNCIA: 30/03/2022 a 30/04/2023	VERSÃO: 4.2.0



EDDA0676	O tipo de Boleto de Pagamento consultado informado não consta no cadastro de domínio
EDDA0677	O valor de pagamento informado deve ser numérico positivo para o código de espécie informado
EDDA0678	Data de emissão da nota fiscal menor que a data permitida pelo sistema
EDDA0679	Valor máximo para pagamento do Boleto de Pagamento não pode ser menor que o valor do Boleto de Pagamento
EDDA0680	O participante destinatário informado não possui registro de incorporação com o participante destinatário original
EDDA0681	O participante destinatário original do boleto de pagamento está incorporado a outro participante destinatário
EDDA0683	Data de vencimento final informada menor que a data permitida
EDDA0684	Data de vencimento final deve ser maior ou igual à data de vencimento inicial informada
EDDA0685	Data registro histórico do Boleto de Pagamento menor que a data permitida pelo sistema
EDDA0686	Data de vencimento final deve ser informada, quando informada a data de vencimento inicial
EDDA0687	Data de vencimento inicial deve ser informada, quando informada a data de vencimento final
EDDA0688	Data inicial de cadastramento do Boleto de Pagamento menor que a data permitida
EDDA0689	Data final de cadastramento do Boleto de Pagamento menor que a data permitida
EDDA0690	Data final de cadastramento do Boleto de Pagamento deve ser maior ou igual à data inicial de cadastramento do Boleto de Pagamento
EDDA0691	Data de cadastramento final do Boleto de Pagamento deve ser informada, quando informada a data de cadastramento inicial
EDDA0692	Data de cadastramento inicial do Boleto de Pagamento deve ser informada, quando informada a data de cadastramento final
EDDA0694	Quando informado o número de referência do cadastro, é obrigatório preencher o número de identificação do Boleto de Pagamento
EDDA0695	Quando informado o número de referência do cadastro, o número de identificação inicial e final devem ser iguais entre si
EDDA0696	Quando informada a data registro histórico do Boleto de Pagamento, é obrigatório preencher o número de identificação do Boleto de Pagamento
EDDA0697	Quando informada a data registro histórico do Boleto de Pagamento, o número de identificação inicial e final devem ser iguais
EDDA0698	O conteúdo do tipo de pessoa do Terceiro é inválido

MANUAL DE LEIAUTES DE ARQUIVOS DO DDA DA PLATAFORMA CENTRALIZADA DE RECEBÍVEIS - PCR



DENOMINAÇÃO: Manual de Leiautes de Arquivos do DDA da Plataforma Centralizada de Recebíveis - PCR	CÓDIGO: MAPX-OP16-2009	FOLHA: 334/373
ÁREA EMITENTE: Sistemas TI	VIGÊNCIA: 30/03/2022 a 30/04/2023	VERSÃO: 4.2.0

EDDA0699	O tipo da pessoa do Terceiro informado não consta no cadastro de domínio
EDDA0700	Número de identificação do Terceiro não existe
EDDA0701	Não é possível excluir Terceiro Autorizado para Boletto de Pagamento de Cliente Pagador que não está ativo na Instituição Requisitante
EDDA0703	O conteúdo do identificador do arquivo é inválido
EDDA0705	O conteúdo do número de identificação do Cliente Beneficiário informado deve ser numérico positivo e diferente de zero
EDDA0706	O conteúdo do número de referência atual do cadastro do Cliente Beneficiário informado deve ser numérico positivo e diferente de zero
EDDA0709	Número de referência atual do cadastro do Cliente Beneficiário é obrigatório
EDDA0710	Participante recebedor principal não cadastrado
EDDA0711	Participante recebedor principal não ativo
EDDA0712	Obrigatório informar o grupo de Cliente Beneficiário, Cliente Pagador ou Boletto de Pagamento
EDDA0713	Não é permitido informar mais de um grupo na mesma requisição de GEN0014
EDDA0714	Nome do arquivo não permitido para solicitação de relatório no cadastro de Clientes Pagadores
EDDA0715	Nome do arquivo não permitido para solicitação de relatório no cadastro de Boletos de Pagamento
EDDA0716	O grupo de Clientes Pagadores é obrigatório para a solicitação de relatórios do cadastro de Clientes Pagadores
EDDA0717	O grupo de Boletto de Pagamento é obrigatório para a solicitação de relatórios do cadastro de Boletos de Pagamento
EDDA0718	O ISPB do Participante Administrado é obrigatório
EDDA0719	O conteúdo do ISPB do Participante Administrado é inválido
EDDA0720	O tipo de solicitação do Cliente Pagador é obrigatório
EDDA0721	Há requisições pendentes, aguardar a próxima Grade de Processamento de inventário de Clientes Pagadores para realizar uma nova solicitação
EDDA0722	Há requisições pendentes, aguardar a próxima Grade de Processamento de carga inicial de Clientes Pagadores para realizar uma nova solicitação
EDDA0723	O conteúdo do tipo de solicitação de relatório no cadastro de Cliente Pagador é inválido
EDDA0724	O tipo de solicitação do relatório do cadastro de Clientes Pagadores informado não consta no cadastro de domínio
EDDA0725	Participante Administrado possui adesão inativa ao canal de arquivo para a funcionalidade ADDA106

MANUAL DE LEIAUTES DE ARQUIVOS DO DDA DA PLATAFORMA CENTRALIZADA DE RECEBÍVEIS - PCR



DENOMINAÇÃO: Manual de Leiautes de Arquivos do DDA da Plataforma Centralizada de Recebíveis - PCR	CÓDIGO: MAPX-OP16-2009	FOLHA: 335/373
ÁREA EMITENTE: Sistemas TI	VIGÊNCIA: 30/03/2022 a 30/04/2023	VERSÃO: 4.2.0

EDDA0726	Participante Administrado não possui adesão ao canal de arquivo para a funcionalidade ADDA106
EDDA0727	O tipo de solicitação do Boleto de Pagamento é obrigatório
EDDA0728	O tipo de Boleto de Pagamento consultado é obrigatório
EDDA0729	O conteúdo do tipo de solicitação de relatório na base de Boletos de Pagamento é inválido
EDDA0730	O tipo de solicitação do relatório da base de Boletos de Pagamento informado não consta no cadastro de domínio
EDDA0731	Há requisições pendentes, aguardar o processamento de inventário de Boleto de Pagamento próprios para realizar uma nova solicitação
EDDA0732	Há requisições pendentes, aguardar o processamento de inventário de Boleto de Pagamento de Terceiro para realizar uma nova solicitação
EDDA0733	O conteúdo do código de barras informado deve ser numérico positivo e diferente de zero
EDDA0734	O tipo de consulta informado é inválido
EDDA0736	Obrigatório informar o identificador do arquivo
EDDA0737	O conteúdo do número de referência atual do cadastro da baixa operacional informado deve ser numérico positivo e diferente de zero
EDDA0741	O conteúdo do tipo de baixa operacional é inválido
EDDA0742	O conteúdo do tipo de baixa operacional deve ser numérico positivo
EDDA0743	O tipo de baixa operacional informado não consta no cadastro de domínio
EDDA0744	O ISPB do participante recebedor que efetivou a baixa operacional deve ser igual ao ISPB do recebedor administrado
EDDA0745	Código do participante informado não cadastrado na base de participantes para o participante recebedor administrado
EDDA0746	Código do participante obrigatório para o participante recebedor administrado informado
EDDA0747	Tipo de baixa operacional inválido - o ISPB do participante recebedor da baixa operacional e o ISPB do emissor do boleto de pagamento são iguais
EDDA0748	Tipo de baixa operacional inválido - o ISPB do participante recebedor da baixa operacional e o ISPB do emissor do boleto de pagamento são diferentes
EDDA0749	Só é possível informar tipo de pagamento integral para boleto de pagamento que não permite pagamento parcial
EDDA0750	O conteúdo do tipo de pessoa do portador é inválido
EDDA0751	O tipo da pessoa do portador informado não consta no cadastro de domínio

MANUAL DE LEIAUTES DE ARQUIVOS DO DDA DA PLATAFORMA CENTRALIZADA DE RECEBÍVEIS - PCR



DENOMINAÇÃO: Manual de Leiautes de Arquivos do DDA da Plataforma Centralizada de Recebíveis - PCR	CÓDIGO: MAPX-OP16-2009	FOLHA: 336/373
ÁREA EMITENTE: Sistemas TI	VIGÊNCIA: 30/03/2022 a 30/04/2023	VERSÃO: 4.2.0

EDDA0752	O conteúdo do CNPJ ou CPF do portador informado deve ser numérico positivo e diferente de zero
EDDA0753	CNPJ ou CPF do portador é inválido
EDDA0755	Data e hora do processamento da baixa operacional não pode ser menor que o permitido para o sistema
EDDA0756	Data e hora do processamento da baixa operacional não pode ser maior que a data e hora de recepção da requisição
EDDA0758	Data do processamento da baixa operacional não pode ser menor que o permitido para o sistema
EDDA0759	Data de processamento da baixa operacional não pode ser maior do que a data de referência do sistema
EDDA0760	O conteúdo do valor da baixa operacional do Boleto de Pagamento informado deve ser numérico positivo e diferente de zero
EDDA0761	O conteúdo do código de barras é divergente do cadastro do Boleto de Pagamento para o número identificação informado
EDDA0762	O canal de pagamento informado não consta no cadastro de domínio
EDDA0763	O meio de pagamento informado não consta no cadastro de domínio
EDDA0764	Os dados do portador são obrigatórios para o meio de pagamento informado
EDDA0765	O conteúdo do indicador de operação em contingência é inválido
EDDA0766	O indicador de operação em contingência informado não consta no cadastro de domínio
EDDA0767	Boleto de Pagamento já possui registro de baixa operacional integral
EDDA0770	Cliente Beneficiário Final inapto para o Participante Destinatário Administrado Requisitante da alteração do Boleto de Pagamento
EDDA0774	O conteúdo do número de referência atual do cadastro da baixa efetiva informado deve ser numérico positivo e diferente de zero
EDDA0778	O conteúdo do tipo de baixa efetiva é inválido
EDDA0779	O conteúdo do tipo de baixa efetiva deve ser numérico positivo
EDDA0780	O tipo de baixa efetiva informado não consta no cadastro de domínio
EDDA0781	ISPB do Participante Recebedor é obrigatório para o tipo de baixa
EDDA0782	Valor da baixa é obrigatório para o tipo de baixa
EDDA0783	Canal de pagamento é obrigatório para o tipo de baixa
EDDA0785	ISPB do Participante Recebedor não pode ser informado para o tipo de baixa
EDDA0786	Valor da baixa não pode ser informado para o tipo de baixa

MANUAL DE LEIAUTES DE ARQUIVOS DO DDA DA PLATAFORMA CENTRALIZADA DE RECEBÍVEIS - PCR

DENOMINAÇÃO: Manual de Leiautes de Arquivos do DDA da Plataforma Centralizada de Recebíveis - PCR	CÓDIGO: MAPX-OP16-2009	FOLHA: 337/373
ÁREA EMITENTE: Sistemas TI	VIGÊNCIA: 30/03/2022 a 30/04/2023	VERSÃO: 4.2.0



EDDA0787	Canal de pagamento não pode ser informado para o tipo de baixa
EDDA0788	Meio de pagamento não pode ser informado para o tipo de baixa
EDDA0789	Tipo de baixa efetiva inválido quando o ISPB do Participante Recebedor da baixa efetiva e emissor do Boleto de Pagamento são iguais
EDDA0790	Tipo de baixa efetiva inválido quando o ISPB do Participante Recebedor da baixa efetiva e emissor do Boleto de Pagamento são diferentes
EDDA0792	Data e hora do processamento da baixa efetiva não pode ser menor que o permitido para o sistema
EDDA0793	Data e hora do processamento da baixa efetiva não pode ser maior que a data e hora de recepção da requisição
EDDA0795	Data do processamento da baixa efetiva não pode ser menor que o permitido
EDDA0796	Data de processamento da baixa efetiva não pode ser maior do que a data de referência do sistema
EDDA0797	O conteúdo do valor da baixa efetiva do Boleto de Pagamento informado deve ser numérico positivo e diferente de zero
EDDA0798	O número de identificação da baixa operacional não existe
EDDA0799	A baixa operacional atingiu o prazo de decurso por não confirmação da efetiva
EDDA0800	A baixa operacional está cancelada
EDDA0801	A baixa operacional sofreu decurso por renovação
EDDA0802	Só é possível informar o número de referência atual da baixa efetiva para o Boleto de Pagamento que permite pagamento parcial
EDDA0803	Número de referência atual do cadastro do Cliente Pagador é inválido
EDDA0804	Número de referência atual do cadastro do Boleto de Pagamento é inválido
EDDA0805	Número de referência atual do aceite é inválido
EDDA0807	Número de referência informado do cadastro do Terceiro é inválido
EDDA0808	Número de referência atual do cadastro do Cliente Beneficiário é inválido
EDDA0810	Data de fim de atualização do cadastro do Cliente Pagador não pode ser maior do que a data de referência do sistema
EDDA0811	O conteúdo do indicador de operação em contingência deve ser igual a S
EDDA0812	Alteração não permitida para Boletos de Pagamento com baixa operacional integral
EDDA0813	Baixa efetiva parcial não permitida para Boletos de Pagamento com baixa operacional integral vigente
EDDA0814	Cliente beneficiário original inexistente no cadastro de beneficiários

MANUAL DE LEIAUTES DE ARQUIVOS DO DDA DA PLATAFORMA CENTRALIZADA DE RECEBÍVEIS - PCR



DENOMINAÇÃO: Manual de Leiautes de Arquivos do DDA da Plataforma Centralizada de Recebíveis - PCR	CÓDIGO: MAPX-OP16-2009	FOLHA: 338/373
ÁREA EMITENTE: Sistemas TI	VIGÊNCIA: 30/03/2022 a 30/04/2023	VERSÃO: 4.2.0

EDDA0815	Cliente beneficiário final inexistente no cadastro de beneficiários
EDDA0816	O conteúdo do número de identificação da baixa operacional deve ser numérico positivo e diferente de zero
EDDA0818	Data e hora do cancelamento da baixa operacional não pode ser menor que o permitido
EDDA0819	Data e hora do cancelamento da baixa operacional não pode ser maior que a data e hora de recepção da requisição
EDDA0820	Não é possível cancelar uma baixa operacional que foi confirmada na efetiva
EDDA0821	Data de fim de adesão do pagador no DDA não pode ser menor que a data de início
EDDA0822	A indicação de valor ou percentual mínima do valor do Boleto de Pagamento deve ser informada
EDDA0823	É obrigatória ao menos uma ocorrência do texto informativo do cliente beneficiário para o indicador de manutenção informado
EDDA0824	Nenhuma ocorrência do texto informativo do cliente beneficiário deve ser informada para o indicador de manutenção informado
EDDA0825	O Participante não tem adesão ao serviço
EDDA0827	O conteúdo do tipo horário é inválido
EDDA0828	O tipo horário informado não consta no cadastro de domínio
EDDA0831	O número da linha digitável deve ser numérico e positivo
EDDA0832	Data de vencimento informada menor que a data permitida
EDDA0833	A baixa operacional já foi confirmada na efetiva
EDDA0834	A quantidade de repetições do grupo de cálculo ultrapassou o limite máximo permitido
EDDA0835	Obrigatório informar o tipo de pessoa e CNPJ ou CPF do pagador quando tipo de retorno por mensagem
EDDA0836	Obrigatório informar o número identificação título inicial e final com o mesmo conteúdo quando tipo de retorno por mensagem
EDDA0837	Tipo de consulta deve ser consolidada por transação para retorno por mensagem
EDDA0838	Obrigatório informar o Número Identificação Beneficiário ou Tipo Pessoa Beneficiário e CNPJ ou CPF Beneficiário
EDDA0839	O conteúdo do código do participante destinatário administrado é obrigatório
EDDA0840	Obrigatório informar o número identificação título inicial e final ou a situação e o código de barras quando tipo de retorno por mensagem
EDDA0841	Obrigatório informar número de identificação, código de barras, dados do pagador, CNPJ base ou data de vencimento

MANUAL DE LEIAUTES DE ARQUIVOS DO DDA DA PLATAFORMA CENTRALIZADA DE RECEBÍVEIS - PCR

DENOMINAÇÃO: Manual de Leiautes de Arquivos do DDA da Plataforma Centralizada de Recebíveis - PCR	CÓDIGO: MAPX-OP16-2009	FOLHA: 339/373
ÁREA EMITENTE: Sistemas TI	VIGÊNCIA: 30/03/2022 a 30/04/2023	VERSÃO: 4.2.0



EDDA0842	A solicitação de consulta do título excede o limite de dias permitido
EDDA0843	CNPJ ou CPF do Terceiro Autorizado informado é inválido
EDDA0844	O código de desconto isento não pode se repetir dentro do grupo de desconto do boleto de pagamento
EDDA0845	Deve ser informado o tipo de baixa intrabancária para o recebimento de um boleto de pagamento emitido por sua instituição incorporada
EDDA0846	Não é permitida inclusão de boleto de pagamento de participantes que não possuem código de compensação nesta faixa de rollout
EDDA0847	Não é permitida inclusão de boleto de pagamento com o tipo de modelo de cálculo 03 nesta faixa de rollout
EDDA0848	Não é permitida inclusão de boleto de pagamento com o valor zerado no código de barras nesta faixa de rollout
EDDA0849	Cliente Beneficiário Original está excluído para a Instituição Destinatária administrada Requisitante da inclusão do Boleto de Pagamento
EDDA0850	Boleto não permite pagamento parcial, não deve ser informada a quantidade máxima de pagamentos permitida
EDDA0851	Número de ocorrências do grupo de detalhe ultrapassou o limite permitido para o tipo de mensagem ou arquivo informado
EDDA0852	Número único da operação deve ser único
EDDA0853	Identificação do arquivo deve ser único
EDDA0854	Identificação do arquivo está pendente de processamento por outra requisição
EDDA0855	Número único da operação original está pendente de processamento por outra requisição
EDDA0856	Combinação de código de juros e de desconto não permitido para o tipo de modelo de cálculo informado
EDDA0857	Instituição Recebedora que possui o terceiro como cliente pagador DDA não tem adesão para receber o detalhe do boleto
EDDA0858	Baixa operacional integral não permitida por código de espécie
EDDA0859	Não é permitido inclusão de boleto de pagamento para o tipo de modelo de cálculo 04
EDDA0860	O valor do desconto não pode ser maior que 99,99999 quando o código de desconto for percentual
EDDA0861	Boleto de Proposta ou Depósito e Aporte deve ser cadastrado apenas com uma parcela para pagamento
EDDA0862	Boleto de depósito e aporte o beneficiário final e sacador avalista devem ser iguais
EDDA0863	Boleto de depósito e aporte a identificação do avalista e pagador devem ser iguais

MANUAL DE LEIAUTES DE ARQUIVOS DO DDA DA PLATAFORMA CENTRALIZADA DE RECEBÍVEIS - PCR

DENOMINAÇÃO: Manual de Leiautes de Arquivos do DDA da Plataforma Centralizada de Recebíveis - PCR	CÓDIGO: MAPX-OP16-2009	FOLHA: 340/373
ÁREA EMITENTE: Sistemas TI	VIGÊNCIA: 30/03/2022 a 30/04/2023	VERSÃO: 4.2.0



EDDA0864	Boleto de depósito e aporte a identificação do sacador avalista é obrigatória
EDDA0865	Data de cadastramento inicial deve conter o mesmo mês e ano que a data de cadastramento final
EDDA0866	O indicador de pagamento parcial deve ser igual a N para Boleto de Pagamento utilizado para boleto de depósito e aporte
EDDA0867	Boleto de depósito e aporte não permite cadastramento de desconto
EDDA0868	Boleto de depósito e aporte não permite valor ou percentual mínimo e máximo
EDDA0869	O tipo de autorização de recebimento de valor divergente deve ser igual a 1 ou 3 para boleto de pagamento do tipo boleto de depósito e aporte
EDDA0870	Boleto de depósito e aporte não permite alteração de sacador avalista
EDDA0871	Obrigatório informar a data de início de relacionamento participante, data início relacionamento convenio, grupo convênio, tipo agência destino e agência destino para o tipo de produto convenio igual a 1, 2, 3, 4 e 5
EDDA0872	Boleto de depósito e aporte o tipo de identificação do sacador avalista não pode ser isento
EDDA0873	Sacador avalista inapto para o participante destinatário administrado requisitante da inclusão do boleto de pagamento
EDDA0874	Obrigatório informar o tipo de título consultado como P quando solicitado inventário por CNPJ ou CPF do Beneficiário
EDDA0875	O conteúdo do CNPJ ou CPF do Cliente Beneficiário informado deve ser numérico, positivo e diferente de zero
EDDA0876	Registro em duplicidade no arquivo
EDDA0877	A data e hora do recebimento do boleto não pode ser maior que a data e hora de processamento do mesmo.

12. FLUXO PARA MENSAGENS GERADAS EM RESPOSTA A CONSULTA

MANUAL DE LEIAUTES DE ARQUIVOS DO DDA DA PLATAFORMA CENTRALIZADA DE RECEBÍVEIS - PCR

DENOMINAÇÃO: Manual de Leiautes de Arquivos do DDA da Plataforma Centralizada de Recebíveis - PCR	CÓDIGO: MAPX-OP16-2009	FOLHA: 341/373
ÁREA EMITENTE: Sistemas TI	VIGÊNCIA: 30/03/2022 a 30/04/2023	VERSÃO: 4.2.0



Exemplo: DDA0106 - IF requisita consulta a base de Título

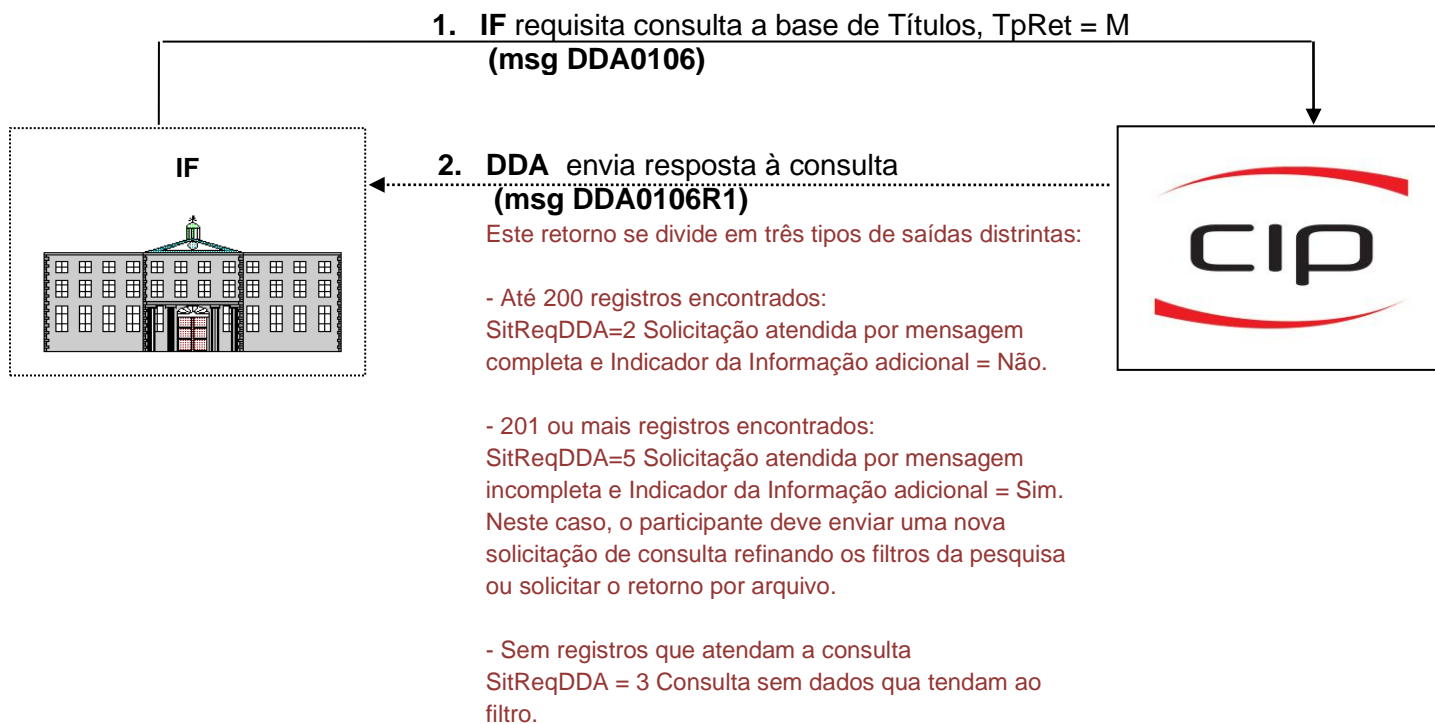

MANUAL DE LEIAUTES DE ARQUIVOS DO DDA DA PLATAFORMA CENTRALIZADA DE RECEBÍVEIS - PCR

DENOMINAÇÃO: Manual de Leiautes de Arquivos do DDA da Plataforma Centralizada de Recebíveis - PCR	CÓDIGO: MAPX-OP16-2009	FOLHA: 342/373
ÁREA EMITENTE: Sistemas TI	VIGÊNCIA: 30/03/2022 a 30/04/2023	VERSÃO: 4.2.0



13. FLUXO PARA ARQUIVOS GERADOS EM RESPOSTA A MENSAGEM

Exemplo: DDA0106 - IF requisita consulta a base de Título

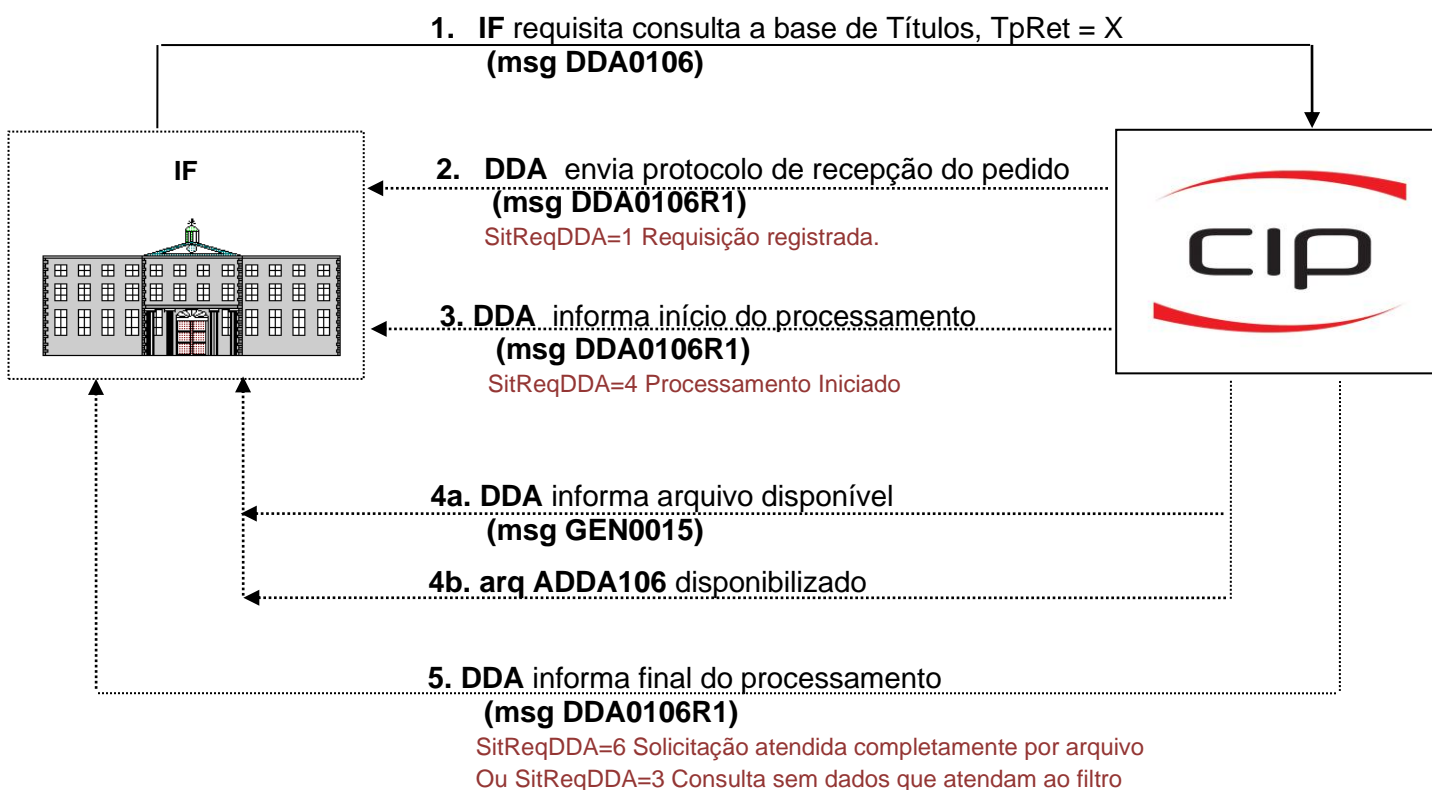

- No caso de particionamento de arquivos, o passo 4 se repetirá para tantos quantos forem os arquivos gerados.
- Caso não haja dados que atendam a consulta, o passo 4 não será executado, ou seja o arquivo não será gerado e o passo 5 terá como retorno o SitReqDDA = 3

MANUAL DE LEIAUTES DE ARQUIVOS DO DDA DA PLATAFORMA CENTRALIZADA DE RECEBÍVEIS - PCR

DENOMINAÇÃO: Manual de Leiautes de Arquivos do DDA da Plataforma Centralizada de Recebíveis - PCR	CÓDIGO: MAPX-OP16-2009	FOLHA: 343/373
ÁREA EMITENTE: Sistemas TI	VIGÊNCIA: 30/03/2022 a 30/04/2023	VERSÃO: 4.2.0



14. FLUXO PARA PROCESSAMENTO DE ARQUIVOS

Exemplo: ADDA101 – IF requisita Manutenção de Títulos

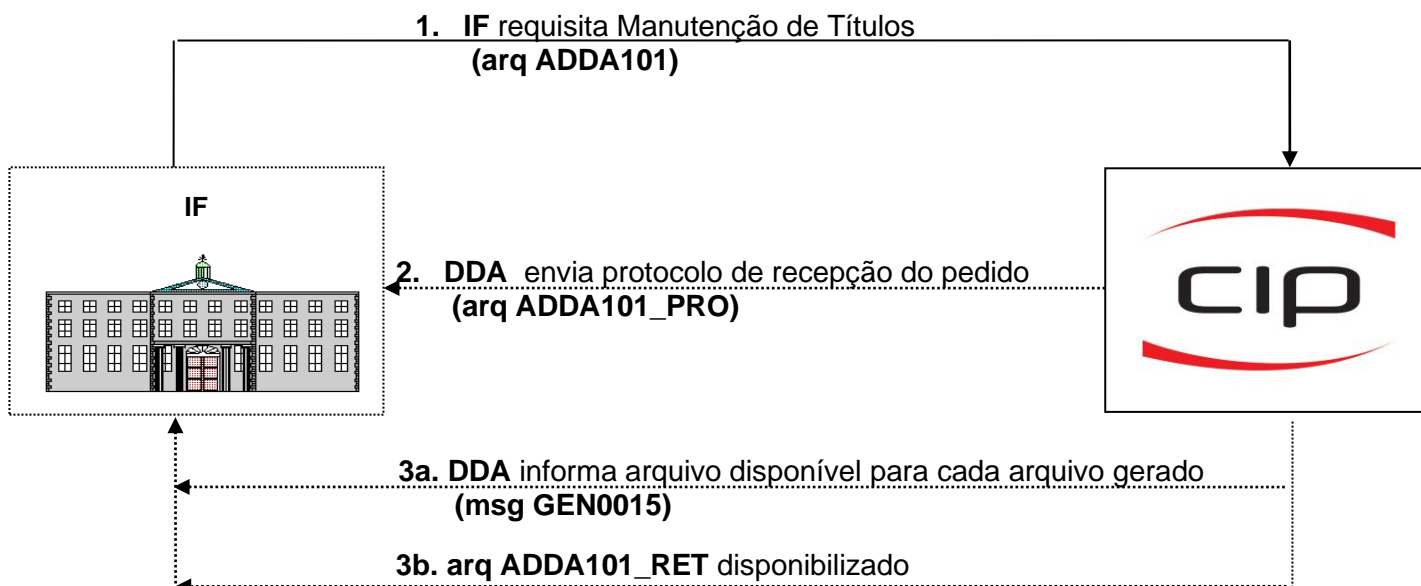

15. CONTROLE DE DOCUMENTOS

15.1 HISTÓRICO DE ATUALIZAÇÃO

Versão	Rev.	Data de Emissão	Motivo/ Descrição	Área Responsável	Aprovaçã o
--------	------	-----------------	-------------------	------------------	---------------

CIP – Documento Público Restrito

Pública Restrita
Podem ser disseminadas para fora da empresa, destinado somente ao público de interesse das informações.

MANUAL DE LEIAUTES DE ARQUIVOS DO DDA DA PLATAFORMA CENTRALIZADA DE RECEBÍVEIS - PCR



DENOMINAÇÃO: Manual de Leiautes de Arquivos do DDA da Plataforma Centralizada de Recebíveis - PCR	CÓDIGO: MAPX-OP16-2009	FOLHA: 344/373
ÁREA EMITENTE: Sistemas TI	VIGÊNCIA: 30/03/2022 a 30/04/2023	VERSÃO: 4.2.0

1	0	17.06.2008	Elaboração Inicial	Desenvolvimento	–
2	0	20.08.2008	Revisão Periódica	Desenvolvimento	–
3	0	30.10.2008	Alteração na estrutura de mensagens e arquivos	Desenvolvimento	–
4	0	15.12.2008	Alteração na estrutura de mensagens e arquivos	Desenvolvimento	–
5	0	16.01.2009	Alteração na estrutura de mensagens e arquivos	Desenvolvimento	–
6	0	15.06.2009	Alteração na estrutura de mensagens e arquivos	Desenvolvimento	–
7	0	08.04.2010	Inclusão da regra de status da Instituição Participante	Desenvolvimento	–
8	0	01.07.2010	Inclusão de leiaute dos arquivos ADDA214 e AGEN001	Desenvolvimento	–
8	1	27.12.2010	1. A tag Repet_ADDA001RET_SacActo foi alterada para Grupo_ADDA001RET_SacdActo 2. Obrigatoriedade de preenchimento da tag NumCtrlReqIF 3. Incluída a tag DtRef no arquivo ADDA214	Desenvolvimento	–
9	0	17.11.2011	Oitava Revisão Periódica 1. Inclusão da tag de fechamento no arquivo ADDA101RET 2. Inclusão do tipo TpManutTit no Dicionário de Campos	Monitoramento	–
10	0	28.02.2012	Nona revisão periódica	Monitoramento	–
11	0	17.01.2013	Décima revisão periódica – Sem alterações	Monitoramento	–
11	1	13.06.2013	Revisão pontual – Atualização item 2.5 na Descrição: Estrutura para os arquivos DDA para retorno ERR / Atualizado responsável pelo documento: Sistemas TI	QA	17.03.2014
12	0	31.07.2014	Décima Primeira Revisão Periódica – Sem alterações	Monitoramento	17.10.2014
13	0	17.10.2015	Décima Segunda Revisão Periódica; Inclusão dos arquivos: ADDA500 à ADDA506; Inclusão de todos os domínios já publicados; Ajustes para adequação do novo padrão de identidade visual da CIP, conforme modelo publicado na data 23.07.2015.	Sistemas TI	

MANUAL DE LEIAUTES DE ARQUIVOS DO DDA DA PLATAFORMA CENTRALIZADA DE RECEBÍVEIS - PCR



DENOMINAÇÃO: Manual de Leiautes de Arquivos do DDA da Plataforma Centralizada de Recebíveis - PCR	CÓDIGO: MAPX-OP16-2009	FOLHA: 345/373
ÁREA EMITENTE: Sistemas TI	VIGÊNCIA: 30/03/2022 a 30/04/2023	VERSÃO: 4.2.0

14	0	11.11.2015	Inclusão de novos leiautes em acordo com solicitação no GT ocorrido em 09/11/2015	Sistemas TI	
15	0	08.12.2015	<ol style="list-style-type: none"> 1. Alterado o domínio do tipo de campo: TpAutcRecbtVlrDivgte excluindo os zeros a esquerda, campo com o tamanho de 1 caractere; 2. Incluído um trecho para um maior esclarecimento das diferenças dos tipos de modelo de cálculo nas funcionalidades: ADDA101/DDA0101, ADDA112/DDA0112; 3. Incluído um trecho para um maior esclarecimento do cenário em que é preenchido os valores mínimos e máximo para título que acata qualquer valor na tag: TpAutcRecbtVlrDivgte; 4. O valor mínimo e máximo do título não são obrigatórios, portanto os indicadores de valor mínimo ou máximo também não devem ser. Na versão 2.3.3 será alterada multiplicidade das tags: IndrVlr_PercMinTit e IndrVlr_PercMaxTit de: [1..1] para [0..1], ou seja, de obrigatório para não obrigatório para as seguintes funcionalidades: ADDA101/DDA0101, ADDA103/DDA0103, ADDA106/DDA0106R1, ADDA110/DDA0110R1, ADDA112/DDA0112, ADDA113/DDA0113R1, ADDA125/DDA0125, ADDA126, ADDA127/DDA0127; 5. Excluída a tag: NomFantsBenfcrioOr da funcionalidade DDA0110R1 pois estava em duplicidade na versão anterior; 6. Inserido o campo: NumSeqAtlzActe no dicionário de tipos com o tipo: NumSeqAtlzCadDDA; 7. A tag de número referência atual do aceite: NumRefAtlzActe não foi apresentada incorretamente em alguns leiautes, tag inserida como não obrigatória nas seguintes funcionalidades: DDA0106R1, 	Sistemas TI	

MANUAL DE LEIAUTES DE ARQUIVOS DO DDA DA PLATAFORMA CENTRALIZADA DE RECEBÍVEIS - PCR



DENOMINAÇÃO: Manual de Leiautes de Arquivos do DDA da Plataforma Centralizada de Recebíveis - PCR	CÓDIGO: MAPX-OP16-2009	FOLHA: 346/373
ÁREA EMITENTE: Sistemas TI	VIGÊNCIA: 30/03/2022 a 30/04/2023	VERSÃO: 4.2.0

			<p>ADDA125/DDA0125, ADDA126, ADDA127/DDA0127;</p> <p>8. O número de referência atual do aceite: NumRefAtlActe estava como obrigatório no leiaute DDA0105 incorretamente, alterado de [1..1] para [0..1];</p> <p>9. O número de sequência de atualização do aceite: NumSeqAtlzActe estava como obrigatório no leiaute ADDA106 incorretamente, alterado de [1..1] para [0..1];</p> <p>10. Em todos os leiautes de arquivos, foi alterada a abreviatura da palavra Recusado: de Recs para Recsd;</p> <p>11. Em todos os leiautes de arquivos da série 500, foi alterada a abreviatura da palavra Recusado: de Recusado para Recsd;</p> <p>12. Alterada a nomenclatura de DtHrCancelBaixaEft para DtHrProcBaixaEft no leiaute ADDA120 e alterado o nome do arquivo de: DDA informa cancelamento automático de baixa efetiva por decurso de prazo para: DDA informa baixa efetiva por decurso de prazo;</p> <p>13. Alterado de NumCtrlReqPartTitActo para NumCtrlReqPartActo, nos seguintes leiautes: ADDA101, ADDA102, ADDA104, ADDA110, ADDA112, ADDA114, ADDA115, ADDA118, ADDA121, ADDA122;</p> <p>14. Alterado de NumCtrlReqPartPagdrActo para NumCtrlReqPartActo nos seguintes leiautes ADDA005, ADDA006;</p> <p>15. Alterado o nome da tag: NumCodBarrasBaixa para NumCodBarrasBaixaOperac apenas na mensagem DDA0116 (DDA informa baixa operacional);</p> <p>16. Incluídas as tags de tipo de pessoa e CPF/CNPJ do Pagador nos leiautes de alteração e</p>		
--	--	--	---	--	--

MANUAL DE LEIAUTES DE ARQUIVOS DO DDA DA PLATAFORMA CENTRALIZADA DE RECEBÍVEIS - PCR



DENOMINAÇÃO: Manual de Leiautes de Arquivos do DDA da Plataforma Centralizada de Recebíveis - PCR	CÓDIGO: MAPX-OP16-2009	FOLHA: 347/373
ÁREA EMITENTE: Sistemas TI	VIGÊNCIA: 30/03/2022 a 30/04/2023	VERSÃO: 4.2.0

		<p>exclusão do pagador: ADDA005/DDA0005 e ADDA006/DDA0006;</p> <p>17. Excluída as tags em duplicidade do número de referência do cadastro do pagador e do número de sequência de atualização do cadastro do pagador;</p> <p>18. Adequação de nomenclatura no leiaute ADDA102, alterado de: NumRefCadTitActo para NumRefAtlCadTit;</p> <p>19. Alterada a multiplicidade de [0..n] para [1..n] para os leiautes de arquivos de varredura (ADDA103,ADDA105, ADDA111, ADDA116, ADDA117, ADDA119, ADDA120, ADDA123, ADDA124, ADDA125;</p> <p>20. Excluída a tag <Grupo_DDA0105_Tit> que estava indevida no leiaute DDA0105;</p> <p>21. Inclusão de tipo e domínio exclusivos para a tag: SitPagdrDDA;</p> <p>22. Alteração de tipo de campo da tag SitPagdr de: SitSacdEletrnc para SitPagdr;</p> <p>23. Exclusão do domínio: 4 do TpBaixaOperacTit;</p> <p>24. Inclusão da tag faltante: DtHrSitBaixaOperac nos leiautes: ADDA106/DDA0106R1, ADDA110RET/DDA0110R1, DDA0116/ADDA116, ADDA125/DDA0125, ADDA126, ADDA127/DDA0127;</p> <p>25. Inclusão da tag faltante: DtHrSitBaixaEft nos leiautes: ADDA106/DDA0106R1, ADDA110RET/DDA0110R1, DDA0119/ADDA119, DDA0125/ADDA125, ADDA126, DDA0127/ADDA127;</p> <p>26. Inclusão da tag faltante: CanPgto nos leiautes: ADDA110RET/DDA0110R1, DDA0127, ADDA106, ADDA126, ADDA127;</p> <p>27. Inclusão da tag faltante: MeioPgto nos leiautes: ADDA110RET/DDA0110R1, DDA0127, ADDA106, ADDA126, ADDA127;</p>		
--	--	---	--	--

MANUAL DE LEIAUTES DE ARQUIVOS DO DDA DA PLATAFORMA CENTRALIZADA DE RECEBÍVEIS - PCR



DENOMINAÇÃO: Manual de Leiautes de Arquivos do DDA da Plataforma Centralizada de Recebíveis - PCR	CÓDIGO: MAPX-OP16-2009	FOLHA: 348/373
ÁREA EMITENTE: Sistemas TI	VIGÊNCIA: 30/03/2022 a 30/04/2023	VERSÃO: 4.2.0

			<p>28. Adequação de nomenclatura de tag nos leiautes: SitBaixaOperacTit para: SitBaixaOperac;</p> <p>29. Adequação de nomenclatura de tag no leiaute: DDA0105 de: DtHrSit para: DtHrSitActe;</p> <p>30. Adequação da nomenclatura nos leiautes: ADDA002/DDA0002 tag: <DtHrSitPagdrDDA> para: <DtHrSitAdesPagdrDDA>;</p> <p>31. Adequação da nomenclatura de tag no leiaute: DDA0106 de: <DtHrSit> para <DtHrSitTit>;</p> <p>32. Adequação da nomenclatura de tag nos leiautes: ADDA106/DDA0106R1, ADDA110/DDA0110R1, ADDA113/DDA0113, ADDA116/DDA0116, ADDA117/DDA0117, ADDA119/DDA0119, ADDA120, ADDA125/DDA0125, ADDA126, ADDA127/DDA0127, de: <QpptoParclRegtd> para: <QtdPgtoParclRegtd>;</p> <p>33. Adequação da nomenclatura de tag nos leiautes: ADDA001RET, ADDA005RET, ADDA006RET, ADDA101RET, ADDA102RET, ADDA104RET, ADDA110RET, ADDA112RET, ADDA114RET, ADDA115RET, ADDA118RET, ADDA118RET, ADDA121RET, ADDA122RET, ADDA500RET, ADDA501RET, ADDA502RET, ADDA503RET, ADDA505RET de: NumCtrlReqPartActo para: NumCtrlReqPart;</p> <p>34. Adequação da nomenclatura de tag nos leiautes: ADDA001RET, ADDA005RET de: NumIdentcPagdrActo para: NumIdentcPagdr;</p> <p>35. Adequação da nomenclatura de tag nos leiautes: ADDA001RET, ADDA005RET de: NumRefAtlCadPagdrActo para: NumRefAtlCadPagdr;</p> <p>36. Adequação da nomenclatura de tag nos leiautes: ADDA101RET, ADDA102RET,</p>		
--	--	--	---	--	--

MANUAL DE LEIAUTES DE ARQUIVOS DO DDA DA PLATAFORMA CENTRALIZADA DE RECEBÍVEIS - PCR



DENOMINAÇÃO: Manual de Leiautes de Arquivos do DDA da Plataforma Centralizada de Recebíveis - PCR	CÓDIGO: MAPX-OP16-2009	FOLHA: 349/373
ÁREA EMITENTE: Sistemas TI	VIGÊNCIA: 30/03/2022 a 30/04/2023	VERSÃO: 4.2.0

			<p>ADDA104RET, ADDA112RET, ADDA114RET de: NumIdentcTitActo para: NumIdentcTit;</p> <p>37. Adequação da nomenclatura de tag nos leiautes: ADDA101RET, ADDA102RET, ADDA112RET, ADDA114RET de: NumRefAtlCadTitActo para: NumRefAtlCadTit;</p> <p>38. Adequação da nomenclatura de tag nos leiautes: ADDA114RET, ADDA115RET de: NumIdentcBaixaOperacActo para: NumIdentcBaixaOperac;</p> <p>39. Adequação da nomenclatura de tag nos leiautes: ADDA114RET de: NumRefAtlBaixaOperacActo para: NumRefAtlBaixaOperac;</p> <p>40. Adequação da nomenclatura de prefixo incorreto de tag de grupo nos leiautes: DDA0002R1, DDA0106R1, DDA0125/DDA0125R1 de: Grupo_DDDA para: Grupo_DDA;</p> <p>41. Adequação da nomenclatura de prefixo incorreto de tag de grupo no leiaute: ADDA122, alterado de: Grupo_ADDA102_Tit para: Grupo_ADDA122_Tit;</p> <p>42. Adequação da nomenclatura de tag nos leiautes: ADDA106/DDA0106R1, ADDA108, ADDA114, ADDA116, ADDA125 de: TpBaixaOperacTit para: TpBaixaOperac;</p> <p>43. Adequação da nomenclatura de tag nos leiautes: ADDA106/DDA0106R1, ADDA108 de: TpBaixaEftTit para: TpBaixaEft;</p> <p>44. Adequação da nomenclatura de tag nos leiautes: ADDA106/DDA0106R1 de: SitBaixaOperacTit para: SitBaixaOperac;</p> <p>45. Alterada a multiplicidade no leiaute ADDA002/DDA0002 tag: <DtHrSitPagdrDDA> de:[1..1] para [0..1];</p>	
--	--	--	--	--

MANUAL DE LEIAUTES DE ARQUIVOS DO DDA DA PLATAFORMA CENTRALIZADA DE RECEBÍVEIS - PCR



DENOMINAÇÃO: Manual de Leiautes de Arquivos do DDA da Plataforma Centralizada de Recebíveis - PCR	CÓDIGO: MAPX-OP16-2009	FOLHA: 350/373
ÁREA EMITENTE: Sistemas TI	VIGÊNCIA: 30/03/2022 a 30/04/2023	VERSÃO: 4.2.0

			<p>46. Alterada a multiplicidade no leiaute ADDA118/DDA0118 tag: <VlrBaixaEftTit> de:[1..1] para [0..1];</p> <p>47. Alterada a multiplicidade no leiaute ADDA118/DDA0118 tag: <CanPgto> de:[1..1] para [0..1];</p> <p>48. Alterada a multiplicidade no leiaute ADDA118/DDA0118 tag: <MeioPgto> de:[1..1] para [0..1];</p> <p>49. Alterada a multiplicidade no leiaute DDA0106R1, DDA0125, DDA0127 tag: Grupo_DDA0106R1_DettBaixaOperac de: [0..n] para [0..1];</p> <p>50. Alteração de posicionamento da tag NumCtrlDDA no leiaute ADDA004;</p> <p>51. Alteração de multiplicidade da tag TpAgPagdr no leiaute DDA0005 de: [1..1] para [1..1]</p> <p>52. Alteração de multiplicidade da tag TpAgPagdr no leiaute DDA0005 de: [1..1] para [0..1]</p> <p>53. Correções ortográficas.</p>		
16	1	04.01.2016	<p>1. Adequação da nomenclatura de tag no leiaute: ADDA113/DDA0113, de: ISPBPartDestinatarioAdmtd para: ISPBPartDestinatario;</p> <p>2. Exclusão de tag indevida no leiaute ADDA113/DDA0113: ISPBPartDestinatarioPrincipal</p>	Sistemas TI	
17	1	14.01.2016	<p>1. Correções Ortográficas;</p> <p>2. Adequação da nomenclatura de tag nos leiautes: ADDA116, DDA0116 de: NumRefAtlBaixaOperacActo para: NumRefAtlBaixaOperac;</p> <p>3. Adequação da nomenclatura de tag no item Dicionário de Campos de: NumRefAtlBaixaOperacActo para: NumRefAtlBaixaOperac;</p> <p>4. Adequação da nomenclatura de tag nos leiautes: ADDA126, ADDA127, DDA0106R1,</p>	Sistemas TI	

MANUAL DE LEIAUTES DE ARQUIVOS DO DDA DA PLATAFORMA CENTRALIZADA DE RECEBÍVEIS - PCR



DENOMINAÇÃO: Manual de Leiautes de Arquivos do DDA da Plataforma Centralizada de Recebíveis - PCR	CÓDIGO: MAPX-OP16-2009	FOLHA: 351/373
ÁREA EMITENTE: Sistemas TI	VIGÊNCIA: 30/03/2022 a 30/04/2023	VERSÃO: 4.2.0

			<p>DDA0116, DDA0125, DDA0127 de: TpBaixaOperacTit para: TpBaixaOperac;</p> <p>5. Adequação da nomenclatura de tag no item 9.9 Domínios de: TpBaixaOperacTit para: TpBaixaOperac;</p> <p>6. Adequação da nomenclatura de tag nos leiautes: ADDA118, ADDA118RET, ADDA119, DDA0118, DDA0119 de: TpBaixaEftTit para: TpBaixaEft;</p> <p>7. Adequação da nomenclatura de tag no item 9.8 Domínios de: TpBaixaEftTit para: TpBaixaEft;</p> <p>8. Adequação da nomenclatura de tag nos leiautes: ADDA114RET de: NumCtrlReqPartActo para: NumCtrlReqPart;</p> <p>9. Adequação da nomenclatura de tag nos leiautes: DDA0102R1 de: NumIdentcTitActo para: NumIdentcTit;</p> <p>10. Adequação da nomenclatura de tag nos leiautes: DDA0102R1 de: NumRefAtlCadTitActo para: NumRefAtlCadTit;</p> <p>11. Alteração de multiplicidade da tag TpAgPagdr nos leiautes: ADDA005, ADDA005RET, ADDA002, DDA0005, DDA0002R1 de: [0..1] para [1..1];</p> <p>12. Alteração de multiplicidade da tag CodDesctTit nos leiautes: ADDA101, ADDA001RET, ADDA103, ADDA106, ADDA110, ADDA112, ADDA113, ADDA125, ADDA126, ADDA127, DDA0101, DDA0103, DDA0106, DDA0110, DDA0112, DDA0113, DDA0125, DDA0127 de: [0..1] para [1..1];</p> <p>13. Alteração de multiplicidade da tag DtVencTit nos leiautes: ADDA101 de: [1..1] para [0..1];</p> <p>14. Alteração de multiplicidade da tag DtLimPgtoTit nos leiautes: ADDA101 de: [1..1] para [0..1];</p>		
--	--	--	--	--	--

MANUAL DE LEIAUTES DE ARQUIVOS DO DDA DA PLATAFORMA CENTRALIZADA DE RECEBÍVEIS - PCR



DENOMINAÇÃO: Manual de Leiautes de Arquivos do DDA da Plataforma Centralizada de Recebíveis - PCR	CÓDIGO: MAPX-OP16-2009	FOLHA: 352/373
ÁREA EMITENTE: Sistemas TI	VIGÊNCIA: 30/03/2022 a 30/04/2023	VERSÃO: 4.2.0

			<p>15. Alteração de multiplicidade da tag NumLinhaDigtlv nos leiautes: ADDA103, ADDA106, ADDA110, ADDA125, ADDA126, ADDA127, DDA0101, DDA0103, DDA0106R1, DDA0110R1, DDA0125, DDA0127, ADDA101RET de: [1..1] para [0..1];</p> <p>16. Inclusão da tag faltante: NumCtrIDDA nos leiautes: ADDA105, ADDA123, ADDA124, ADDA125, ADDA214, DDA0105, DDA0123, DDA0124;</p> <p>17. Alteração de multiplicidade das tags NumIdentcTerc, NumRefAtlCadTerc, TpPessoaPagdrAutdr, CNPJ_CPFPagdrAutdr, NumIdentcBaixaOpera,c NumRefAtlBaixaOperac NumLinhaDigtlv no leiaute: DDA0106R1 de: [1..1] para [0..1];</p> <p>18. Alteração de multiplicidade da tag SitTit no leiaute: DDA0106R1 de: [0..1] para [1..1];</p> <p>19. Alteração de multiplicidade da tag IndrActe no leiaute: DDA0104, DDA0105 de: [1..1] para [0..1];</p> <p>20. Adequação da nomenclatura de tag no leiaute ADDA200 de: TpTranscDDA para TpTransc;</p> <p>21. Alteração do Tipo de campo da Tag TpTransc de: TpTranscDDA para TpTransc;</p> <p>22. Alteração no dicionário de tipos de TpTranscDDA para TpTransc;</p> <p>23. Alteração do tipo de campo no item 9.29 de TpTranscDDA para TpTransc;</p>		
18	1	05/02/2016	<p>1. Exclusão de tag duplicada <NumRefAtlCadBenfcrio> no leiaute ADDA505;</p> <p>2. Exclusão do Tipo NumIdentcDDA no dicionário de Tipos;</p> <p>3. Inclusão do tipo NumIdentcTit no dicionário de Tipos;</p> <p>4. Incluído campo DtHrSitActe no Dicionário de Campos;</p>	Sistemas TI	

MANUAL DE LEIAUTES DE ARQUIVOS DO DDA DA PLATAFORMA CENTRALIZADA DE RECEBÍVEIS - PCR



DENOMINAÇÃO: Manual de Leiautes de Arquivos do DDA da Plataforma Centralizada de Recebíveis - PCR	CÓDIGO: MAPX-OP16-2009	FOLHA: 353/373
ÁREA EMITENTE: Sistemas TI	VIGÊNCIA: 30/03/2022 a 30/04/2023	VERSÃO: 4.2.0

			<ol style="list-style-type: none"> 5. Incluído campo DtRegHistTit no Dicionário de Campos; 6. Incluído campo IdentdArqOr no Dicionário de Campos; 7. Incluído campo NumRefAtlCadBenfcrio no Dicionário de Campos; 8. Incluído campo NumSeqAtlzCadBenfcrio no Dicionário de Campos; 9. Incluído campo DtHrSitPagdrPart no Dicionário de Campos; 10. Incluído campo QtdLancCobrd no Dicionário de Campos; 11. Alteração do tipo de: NumIdentcDDA para: NumIdentcTit nas tags: <NumIdentcBaixaEft>, <NumIdentcBaixaOperac>, <NumIdentcLanc>, <NumIdentcTerc>, <NumIdentcTit>, <NumIdentcTitFinl>, <NumIdentcTitInial>, <NumUltIdentcBaixaEft>, <NumUltIdentcBaixaOperac>; 12. Alteração da Tag de: <SeqCadBaixaEft> para: <NumSeqAtlzBaixaEft> nos leiautes: ADDA119, DDA0119; 13. Alteração da Tag de: <NumIdentcDDA> para: <NumIdentcTit> no leiaute: ADDA300; 14. Alteração de multiplicidade do grupo de detalhamento da baixa operacional de: [0..n] para: [0..1] nas tags: <Grupo_ADDA125_DettBaixaOperac>, <Grupo_ADDA126_DettBaixaOperac>, <Grupo_ADDA127_DettBaixaOperac> nos leiautes: ADDA125, ADDA126, ADDA127; 15. Inclusão de novos códigos de erros: do código: EDDA0303 até EDDA0413; 16. Alteração de descrição dos seguintes códigos de erro: EDDA0005, EDDA0007, EDDA0032, EDDA0033, EDDA0077, EDDA0078, EDDA0079, EDDA0081, EDDA0082, EDDA0087, EDDA0106; 		
--	--	--	--	--	--

MANUAL DE LEIAUTES DE ARQUIVOS DO DDA DA PLATAFORMA CENTRALIZADA DE RECEBÍVEIS - PCR



DENOMINAÇÃO: Manual de Leiautes de Arquivos do DDA da Plataforma Centralizada de Recebíveis - PCR	CÓDIGO: MAPX-OP16-2009	FOLHA: 354/373
ÁREA EMITENTE: Sistemas TI	VIGÊNCIA: 30/03/2022 a 30/04/2023	VERSÃO: 4.2.0

			<ol style="list-style-type: none"> 17. Incluído novo item no domínio: CodMsg_Arq; 18. Exclusão do domínio TpBaixaTit; 19. Alteração de descrição e Inclusão de novos itens no domínio SitTitPgto; 20. Inclusão da Tag: <SitTitPgto> nos leiautes ADDA116, ADDA119, DDA0116, DDA0119; 21. Inclusão do tipo TpCt no dicionário de Tipos; 		
19	1	10.02.2016	<ol style="list-style-type: none"> 1. Exclusão da tag </Grupo_DDA0102_Tit> indevida no leiaute DDA0102; 2. Inclusão da tag: <NumIdentcBaixaOperac> nos leiautes ADDA118 e DDA0118. 3. Inclusão de código de erro EDDA0414 ao EDDA0418 	Sistemas TI	
20	1	11.02.2016	<ol style="list-style-type: none"> 1. Inclusão da tag <CodMsg> no leiaute DDA0105; 2. Alteração de multiplicidade da tag <DtHrDDA> no leiaute: DDA0104R1de: [0..n] para [1..1]; 3. Nos leiautes ADDA102 e DDA0102 foi retirada a restrição de alteração do campo Código de Espécie do Título; 4. Incluído no Dicionário de Campos os seguintes campos: CodMsg_Arq, DtHrIni, DtHrFim, ISPBPart, NUOp, NUOpOr, TpHrio, 5. Incluído no Dicionário de tipos os seguintes tipos: NUOp; TpHrio 6. Alterada a descrição das funcionalidades: ADDA102, DDA0102, ADDA117, DDA0127 7. Nos leiautes ADDA102 e DDA0102 a restrição de alteração do código da espécie do título. 8. Nos leiautes ADDA108RR2, DDA0108R2, DDA0106R1 e ADDA106, ADDA121RET de aceite, DDA0121R1, ADDA127 e DDA0127 foi inserido o número de referência do cadastro do título que foi enviado na baixa operacional pela instituição recebedora para conciliação em conjunto com o número de referência do 	Sistemas TI	

MANUAL DE LEIAUTES DE ARQUIVOS DO DDA DA PLATAFORMA CENTRALIZADA DE RECEBÍVEIS - PCR



DENOMINAÇÃO: Manual de Leiautes de Arquivos do DDA da Plataforma Centralizada de Recebíveis - PCR	CÓDIGO: MAPX-OP16-2009	FOLHA: 355/373
ÁREA EMITENTE: Sistemas TI	VIGÊNCIA: 30/03/2022 a 30/04/2023	VERSÃO: 4.2.0

		<p>cadastro do título vigente durante o recebimento da baixa operacional.</p> <p>9. Devido a característica de transação on-line e adequação ao fluxo do catálogo do BACEN, foram necessárias as seguintes alterações:</p> <p>10. Transportado os leiautes de alteração de boleto</p> <p>11. De: DDA0112 para o leiaute DDA0102</p> <p>12. De: ADDA112 para o leiaute ADDA102</p> <p>13. Os leiautes DDA0112 e ADDA112 foram excluídos.</p> <p>14. Transportado os leiautes de aviso a terceiros sobre inclusão de título:</p> <p>15. De: ADDA103 para o leiaute ADDA101RR2</p> <p>16. De: DDA0103 para o leiaute DDA0101R2.</p> <p>17. Os leiautes DDA0103 e ADDA103 foram excluídos.</p> <p>18. Transportado os leiautes de aviso a terceiros sobre alteração de título:</p> <p>19. De: ADDA111 para o leiaute ADDA102RR2</p> <p>20. De: DDA0111 para o leiaute DDA0102R2.</p> <p>21. De: ADDA113 para o leiaute ADDA102RR2</p> <p>22. De: DDA0113 para o leiaute DDA0102R2.</p> <p>23. Os leiautes DDA0111, ADDA111, DDA0113 e ADDA113 foram excluídos.</p> <p>24. Transportado os leiautes de aviso a terceiros sobre baixa operacional:</p> <p>25. De: ADDA116 para o leiaute ADDA108RR2</p> <p>26. De: DDA0116 para o leiaute DDA0108R2.</p> <p>27. Os leiautes ADDA116 e DDA0116 foram excluídos.</p> <p>28. Transportado os leiautes de aviso a terceiros sobre cancelamento da baixa operacional:</p> <p>29. De: ADDA117 para o leiaute ADDA115RR2</p> <p>30. De: DDA0117 para o leiaute DDA0115R2.</p>		
--	--	--	--	--

MANUAL DE LEIAUTES DE ARQUIVOS DO DDA DA PLATAFORMA CENTRALIZADA DE RECEBÍVEIS - PCR



DENOMINAÇÃO: Manual de Leiautes de Arquivos do DDA da Plataforma Centralizada de Recebíveis - PCR	CÓDIGO: MAPX-OP16-2009	FOLHA: 356/373
ÁREA EMITENTE: Sistemas TI	VIGÊNCIA: 30/03/2022 a 30/04/2023	VERSÃO: 4.2.0

			<p>31. O leiaute DDA0117 foi excluído.</p> <p>32. O leiaute ADDA117 continua vigente e objetiva avisar os participantes sobre o decurso de prazo da baixa operacional por não confirmação da efetiva.</p> <p>33. Transportado os leiautes de aviso a terceiros sobre aceite:</p> <p>34. De: ADDA105 para o leiaute ADDA104RR2</p> <p>35. De: DDA0105 para o leiaute DDA0104R2.</p> <p>36. Os leiautes ADDA105 e DDA0105 foram excluídos.</p> <p>37. Transportado o leiaute de aviso a terceiros sobre baixa em contingência</p> <p>38. De: ADDA116 para o leiaute: ADDA114RR2.</p> <p>39. Transportado os leiautes de aviso a terceiros sobre baixa efetiva</p> <p>40. De: ADDA119 para o leiaute ADDA118RR2</p> <p>41. De: DDA0119 para o leiaute DDA0118R2.</p> <p>42. Os leiautes ADDA119 e DDA0119 foram excluídos.</p> <p>43. Transportado os leiautes de aviso a terceiros sobre inclusão de terceiro</p> <p>44. De: ADDA123 para o leiaute ADDA121R2</p> <p>45. De: DDA0123 para o leiaute DDA0121RR2.</p> <p>46. Os leiautes ADDA123 e DDA0123 foram excluídos.</p> <p>47. Transportado os leiautes de aviso a terceiros sobre boleto de terceiro autorizado</p> <p>48. De: ADDA125 para o leiaute ADDA121R1</p> <p>49. De: DDA0125 para o leiaute DDA0121R1.</p> <p>50. Os leiautes ADDA125 e DDA0125 foram excluídos.</p> <p>51. Transportado os leiautes de aviso a terceiros sobre exclusão de terceiro autorizado</p> <p>52. De: ADDA124 para o leiaute ADDA122RR2</p>		
--	--	--	---	--	--

MANUAL DE LEIAUTES DE ARQUIVOS DO DDA DA PLATAFORMA CENTRALIZADA DE RECEBÍVEIS - PCR



DENOMINAÇÃO: Manual de Leiautes de Arquivos do DDA da Plataforma Centralizada de Recebíveis - PCR	CÓDIGO: MAPX-OP16-2009	FOLHA: 357/373
ÁREA EMITENTE: Sistemas TI	VIGÊNCIA: 30/03/2022 a 30/04/2023	VERSÃO: 4.2.0

			<p>53. De: DDA0124 para o leiaute DDA0122R2.</p> <p>54. Os leiautes ADDA124 e DDA0124 foram excluídos.</p> <p>55. Exclusão do leiaute ADDA126, todos os boletos existentes para uma nova adesão do pagador serão contemplados pela funcionalidade DDA0127 e ADDA127</p>		
21	1	29.02.2016	<p>1. Transportado os leiautes de aviso a terceiros sobre boleto do terceiro autorizado</p> <p>a. De: ADDA121RET para o leiaute ADDA121RR3</p> <p>b. De: DDA0121R1 para o leiaute DDA0121RR3</p>		
22	1	04.03.2016	<p>1. Conforme solicitação no GT de Tecnologia ocorrido em: 29/02/2016 foram necessários os seguintes ajustes no documento:</p> <p>a. Incluída uma tabela que melhor exemplifica as combinações possíveis e permitidas de juros e desconto e moeda para cada tipo de modelo de cálculo;</p> <p>b. Efetuado o complemento do texto da utilização do campo quantidade de dias para protesto;</p> <p>c. Corrigido o texto em que cita a regra de validação da data do desconto, pois ela deve ser menor ou igual a data de vencimento;</p> <p>d. Corrigido o texto em que cita a regra de alteração das quantidades de pagamentos parciais, onde este campo passar a ser passível de alteração, desde que o valor seja maior do que a quantidade de pagamentos parciais registrados;</p>		

MANUAL DE LEIAUTES DE ARQUIVOS DO DDA DA PLATAFORMA CENTRALIZADA DE RECEBÍVEIS - PCR



DENOMINAÇÃO: Manual de Leiautes de Arquivos do DDA da Plataforma Centralizada de Recebíveis - PCR	CÓDIGO: MAPX-OP16-2009	FOLHA: 358/373
ÁREA EMITENTE: Sistemas TI	VIGÊNCIA: 30/03/2022 a 30/04/2023	VERSÃO: 4.2.0

			<p>e. Incluída a regra que o tipo de modelo de cálculo 02 deve permitir somente moeda Real;</p> <p>f. Incluída a regra do cartão de crédito que deve assumir o tipo de modelo de cálculo 01 e que deve ser isento de encargos ou descontos;</p> <p>g. Incluída a regra de que se o tipo de pagamento do título for igual a carne, os campos de número de parcela e quantidade total de parcelas devem ser obrigatoriamente preenchidos;</p> <p>h. Efetuado o complemento do texto sobre as restrições da data de validade de cálculo no grupo de cálculo;</p> <p>i. Alterada a estrutura dos leiautes ADDA102, DDA0102, ADDA102RR2 e DDA0102R2 para permitir que os campos para pagamento ou recibo sejam informando somente quando necessários conforme preenchimento do indicador de manutenção.</p> <p>2. Incluídos as tags: NumParcl e QtdTotParcl nos seguintes leiautes: ADDA101/DDA0101/ADDA101RR2/DDA0101R2, ADDA102/DDA0102/ADDA102RR2/DDA0102R2, ADDA106/DDA0106, ADDA121R3/DDA0121R3, ADDA127/DDA0127</p> <p>3. Incluído as tags: CodEspTit e QtdPgtoParcl nos leiautes: ADDA102/DDA0102/ADDA102RR2/DDA0102R2</p> <p>4. Alterada a multiplicidade do campo do grupo de beneficiário final nos leiautes</p>		
--	--	--	--	--	--

MANUAL DE LEIAUTES DE ARQUIVOS DO DDA DA PLATAFORMA CENTRALIZADA DE RECEBÍVEIS - PCR



DENOMINAÇÃO: Manual de Leiautes de Arquivos do DDA da Plataforma Centralizada de Recebíveis - PCR	CÓDIGO: MAPX-OP16-2009	FOLHA: 359/373
ÁREA EMITENTE: Sistemas TI	VIGÊNCIA: 30/03/2022 a 30/04/2023	VERSÃO: 4.2.0

			<p>ADDA102/ADDA102RR2 e DDA0102/DDA0102R2 de: [0..n] para [0..1]</p> <p>5. A tag NumCodBarras é utilizada por outros sistemas na SFN, desta forma o tamanho do campo deve atender a última definição do catálogo, alterado os tamanhos mínimos e máximo neste documento de: 44 – 44 para 1-44 respectivamente.</p>		
23	1	08.03.2016	<p>1. Inclusão do domínio N – Não informado para o tipo TpAg que será distribuído, porém não será aceito para inclusão ou alteração de cadastro.</p> <p>2. Alterada a multiplicidade da tag: NumIdentcPagdr de [1..1] para [0..1] no leiaute ADDA002 e DDA0002R1.</p> <p>3. Incluída a tag faltante: DtMovto no leiaute DDA0006.</p> <p>4. Alterada a multiplicidade do grupo: Grupo_ADDA102RR2_DocTit de [1..1] para [0..1] no leiaute ADDA102RR2.</p>		
24	1	27.03.2016	<p>1. Alteração no texto para melhor exemplificar os domínios de baixa efetiva parcial e baixa efetiva total na observação dos leiautes ADDA118 e DDA0118;</p> <p>2. Alteração de multiplicidade</p> <p>a. Tag: NumRefAtlCadTit de: [1..1] para [0..1] nos seguintes leiautes: ADDA106, DDA0106R1, DDA0110R1, DDA0118, ADDA118, DDA0121R3 e ADDA121RR3;</p> <p>b. Tag: Grupo_ADDA102RR2_DocTit de: [1..1] para [0..1] no leiaute: ADDA102RR2;</p> <p>c. Tag: NumRefAtlCadTitBaixaOperac de: [1..1] para [0..1] nos leiautes: ADDA106, DDA0106R1;</p> <p>d. Tag: NumRefAtlBaixaEft de: [1..1] para [0..1] nos leiautes: DDA0106R1;</p>		

MANUAL DE LEIAUTES DE ARQUIVOS DO DDA DA PLATAFORMA CENTRALIZADA DE RECEBÍVEIS - PCR



DENOMINAÇÃO: Manual de Leiautes de Arquivos do DDA da Plataforma Centralizada de Recebíveis - PCR	CÓDIGO: MAPX-OP16-2009	FOLHA: 360/373
ÁREA EMITENTE: Sistemas TI	VIGÊNCIA: 30/03/2022 a 30/04/2023	VERSÃO: 4.2.0

			<p>e. Tag: NumRefCadTitBaixaOperac de: [1..1] para: [0..1] nos leiautes DDA0108</p> <p>f. Tag: NumIdenticBaixaEft de: [1..1] para: [0..1] nos leiautes DDA110R1, ADDA110RET, ADDA121R3, DDA0121R3, ADDA127, DDA0127;</p> <p>g. Tags: NumIdenticBaixaOperac, NumRefAtlBaixaEft, NumRefAtlBaixaOperac de: [1..1] para: [0..1] nos leiautes DDA110R1, ADDA121R3, DDA0121R3, ADDA127, DDA0127;</p> <p>h. Tags: NumIdenticTerc, NumRefAtlCadTerc de: [0..1] para: [1.1] nos leiautes: DDA0121R2 e ADDA121RR2,</p> <p>i. Tags: NumIdenticTerc, NumRefAtlCadTerc, TpPessoaPagdrAutdr, CNPJ_CPFPagdrAutdr de: [1..1] para: [0.1] nos leiautes: DDA0121R3 e ADDA121RR3, ADDA127, DDA0127.</p> <p>3. Inclusão da tag SitTerc nos leiautes: ADDA106, DDA0106R1, ADDA121R3, DDA0121R3, ADDA127, DDA0127;</p> <p>4. Inclusão da tag NumCodBarras nos leiautes: DDA0106;</p> <p>5. Alterada a nomenclatura dos campos do leiaute DDA0118, DDA0118R1 e ADDA118 e ADDA118RET de: ISPBPartRecbdrPrincipal e ISPBPartRecbdrAdmtd para: ISPBPartDestinatarioPrincipal e ISPBPartDestinatarioAdmtd respectivamente;</p> <p>6. Incluído o campo SitTit nos leiautes ADDA118RR2/DDA0118R2;</p> <p>7. Incluído o campo: NumRefAtlCadTerc nos leiautes ADDA127 e DDA0127;</p> <p>8. Alterado o NumParcl para conter o tipo já criado no catálogo do BCB = NumSeqInf;</p>		
--	--	--	--	--	--

MANUAL DE LEIAUTES DE ARQUIVOS DO DDA DA PLATAFORMA CENTRALIZADA DE RECEBÍVEIS - PCR



DENOMINAÇÃO: Manual de Leiautes de Arquivos do DDA da Plataforma Centralizada de Recebíveis - PCR	CÓDIGO: MAPX-OP16-2009	FOLHA: 361/373
ÁREA EMITENTE: Sistemas TI	VIGÊNCIA: 30/03/2022 a 30/04/2023	VERSÃO: 4.2.0

			<ol style="list-style-type: none"> 9. Alterado o campo: CodMsgProcd para conter o tipo já criado no catálogo do BCB = CodMsg. 10. Alterado os tipos: IndrIE e IndrIEA, SitCons para conter o mínimo igual a 0, conforme catálogo atual do BCB. 11. Alterado o tipo: TpPgtoTit para conter o mínimo igual a 1, conforme catálogo atual do BCB. 12. Alterado o tipo: CodMsg_Arq para conter o limite de 10 caracteres. 13. Alterado os campos: VlrAbattTit e VlrTit para conter o tipo Valor. 14. Conforme reunião quinzenal com os participantes Exclusão de domínios para a Situação Título Pagamento e reordenação de numeração dos domínios. 15. Inclusão de domínio para o Meio Pagamento. 16. Inclusão de domínios para o CodMoedaCNAB conforme catálogo do BCB já publicado. 17. Inclusão da descrição “Conta Garantida” para o domínio TpCt. 		
24	1	13.04.2016	<ol style="list-style-type: none"> 1. Inclusão do indicador de aceite no dicionário de tipos; 2. Alteração do tipo do campo: “IndrActe”; 3. Alteração de nomenclatura da tag: ISPBPartRecbdrPrincipal e ISPBPartRecbdrAdmtd para: ISPBPartPrincipal e ISPBPartAdmtd respectivamente nos leiautes: DDA0104R2 e ADDA104RR2. 		
25	1	17.06.2016	<ol style="list-style-type: none"> 1. Alterado o tamanho sequencial de nomenclatura dos arquivos de 3 dígitos para 5 dígitos; 2. Inclusão de código de erro: EDDA0428 ao EDDA0701; 3. Alteração da descrição de códigos de erros; 4. Incluídas as tags faltantes <TpPessoaTerc> e <CNPJ_CPFTerc> no leiaute da 		

MANUAL DE LEIAUTES DE ARQUIVOS DO DDA DA PLATAFORMA CENTRALIZADA DE RECEBÍVEIS - PCR



DENOMINAÇÃO: Manual de Leiautes de Arquivos do DDA da Plataforma Centralizada de Recebíveis - PCR	CÓDIGO: MAPX-OP16-2009	FOLHA: 362/373
ÁREA EMITENTE: Sistemas TI	VIGÊNCIA: 30/03/2022 a 30/04/2023	VERSÃO: 4.2.0

			<p>ADDA122/DDA0122/DDA0122R2/ADDA122RR2;</p> <p>5. Alterada a obrigatoriedade das tags: <NumIdentcTerc> e <NumRefAtlCadTerc> de: [0..1] para [1..1] no ADDA122RR2;</p> <p>6. Excluída tag indevida: NumCtrlPart do leiaute DDA0102R2;</p> <p>7. Alterada a descrição do domínio SitTit: “02” para: “Baixa efetiva por solicitação do Beneficiário”</p> <p>8. Incluído para o domínio SitTit: “07” – “Baixa efetiva por solicitação da instituição destinatária”;</p> <p>9. Alteração das tags da GEN0014 no critério de seleção no grupo de pagador e de títulos, de: ISPBPartDestinatarioAdmtd para ISPBPartAdmtd.</p> <p>10. Atualizadas as descrições do domínio: CodGrd.</p>		
26	1	28/06/2016	<p>1. Alteração da Tag de: <CanPgto> para: <CanPgtoBaixaOperac> nos grupos de Detalhe da Baixa Operacional nos leiautes: ADDA106, DDA0106R1, ADDA121RR3, DDA0121R3, ADDA127 devido a necessidade de adequação a DRN;</p> <p>2. Alteração da Tag de: <CanPgto> para: <CanPgtoBaixaEft> nos grupos de informação de baixa efetiva nos leiautes: ADDA106, DDA0106R1, ADDA121RR3, DDA0121R3, ADDA127 devido a necessidade de adequação a DRN;</p> <p>3. Alteração da Tag de: <MeioPgto> para: <MeioPgtoBaixaOperac> nos grupos de Detalhe da Baixa Operacional nos leiautes: ADDA106, DDA0106R1, ADDA121RR3, DDA0121R3, ADDA127 devido a necessidade de adequação a DRN;</p>		

MANUAL DE LEIAUTES DE ARQUIVOS DO DDA DA PLATAFORMA CENTRALIZADA DE RECEBÍVEIS - PCR



DENOMINAÇÃO: Manual de Leiautes de Arquivos do DDA da Plataforma Centralizada de Recebíveis - PCR	CÓDIGO: MAPX-OP16-2009	FOLHA: 363/373
ÁREA EMITENTE: Sistemas TI	VIGÊNCIA: 30/03/2022 a 30/04/2023	VERSÃO: 4.2.0

			<ol style="list-style-type: none"> 4. Alteração da Tag de: <MeioPgto> para: <MeioPgtoBaixaEft> nos grupos de informação de baixa efetiva nos leiautes: ADDA106, DDA0106R1, ADDA121RR3, DDA0121R3, ADDA127 devido a necessidade de adequação a DRN; 5. Alteração da Tag de: <SitReqDDA> para: <SitReqDDADett> no leiaute: DDA0215R1 devido a necessidade de adequação a DRN; 6. Incluído para o domínio SitCons: “7” e “8”; 7. Atualizada as descrições do domínio: SitCons; 8. Inclusão de novos campos no dicionário de campos: <CanPgtoBaixaEft>, <MeioPgtoBaixaEft>, <CanPgtoBaixaOperac>, <MeioPgtoBaixaOperac>, <SitReqDDADett>; 9. Alteração nas funcionalidades 101 o código de compensação de 999 para 988 para instituições que não possuem código compe; 		
27	0	11/07/2016	<ol style="list-style-type: none"> 1. Exclusão dos seguintes códigos de mensagem ou arquivo possíveis na mensagem DDA0215 (DDA0104R2, DDA0108R2, DDA0115R2, DDA0121R2, DDA0121R3, DDA0122R2, DDA0506, ADDA003, ADDA104RR2, ADDA108RR2, ADDA114RR2, ADDA115RR2, ADDA117, ADDA121RR2, ADDA121RR3, ADDA122RR2 e ADDA506) 2. Corrigida a regra de validação, para cartão de crédito apenas o valor mínimo se mantém obrigatório, o valor máximo não. 3. Criado mais um domínio para o tipo de autorização para recebimento de valor divergente (TpAutcRecbtVlrDivgte), onde será possível informar apenas o valor mínimo: “4” (Somente valor mínimo) 		
28		24/08/2016	<ol style="list-style-type: none"> 1. Alterada a obrigatoriedade da tag: <DtLimPgtoTit> de: [1..1] para [0..1] no DDA0101; 	Sistemas TI	

MANUAL DE LEIAUTES DE ARQUIVOS DO DDA DA PLATAFORMA CENTRALIZADA DE RECEBÍVEIS - PCR



DENOMINAÇÃO: Manual de Leiautes de Arquivos do DDA da Plataforma Centralizada de Recebíveis - PCR	CÓDIGO: MAPX-OP16-2009	FOLHA: 364/373
ÁREA EMITENTE: Sistemas TI	VIGÊNCIA: 30/03/2022 a 30/04/2023	VERSÃO: 4.2.0

			<ol style="list-style-type: none"> 2. Correção no “Nome da Mensagem”, “Descrição” e “Eventos” conforme padronização do BACEN. 3. Excluído a opção “2 – Contra Apresentação” para a tag <TpPgtoTit> Tipo Pagamento Título 4. Inclusão do código “7” no domínio: TpBaixaEft em adequação ao domínio SitTit 5. Alteração da descrição dos códigos de erro conforme recomendado pelo BACEN. 6. Exclusão das mensagens de erro: EDDA0447, EDDA0458 e EDDA0604 7. Alterada a descrição do item 7 do leiaute ADDA118 e item 8 do leiaute DDA0118 pois não será possível dois participantes comandarem uma baixa efetiva ao mesmo tempo. 8. Correção na descrição do tipo Vlr_PercDDA em Dicionário de Tipos para: “... R\$10,11223 negativo informe -10.11” 9. Alterada a descrição do item 5 do leiaute ADDA118 e item 6 do leiaute DDA0118 pois o número de referência do cadastro do título é atualizado a cada recebimento de baixa efetiva. 10. Excluída a tag: NumCodBarrasBaixaEft no Grupo_ADDA118RET_TitActo em adequação ao leiaute da mensagem DDA0118R1. 11. Inclusão dos códigos de erro EDDA0702 à EDDA0810 12. Inclusão do detalhamento referente ao Número Controle Participante, Número Controle DDA, Número de Referência do cadastro, Número de Identificação e Número de Sequência do registro em “Considerações Gerais”. 13. Alteração no texto do item (10) dos leiautes: ADDA108 e DDA0108 para facilitar a compreensão. 	
--	--	--	--	--

MANUAL DE LEIAUTES DE ARQUIVOS DO DDA DA PLATAFORMA CENTRALIZADA DE RECEBÍVEIS - PCR



DENOMINAÇÃO: Manual de Leiautes de Arquivos do DDA da Plataforma Centralizada de Recebíveis - PCR	CÓDIGO: MAPX-OP16-2009	FOLHA: 365/373
ÁREA EMITENTE: Sistemas TI	VIGÊNCIA: 30/03/2022 a 30/04/2023	VERSÃO: 4.2.0

29	26/08/2016	<ol style="list-style-type: none"> 1. Excluído do leiaute ADDA101 a observação referente ao item "36-j", pois a distribuição será realizada para as instituições receptoras. 2. Inclusão de novos códigos de erros: EDDA0811 até EDDA0831. 3. Alteração na descrição do código de erro EDDA0536 para "A data fim de apuração deve ser menor do que a data de referência do sistema". 4. Alteração de nomenclatura dos grupos das funcionalidades que envolvem o cadastro do pagador: <ul style="list-style-type: none"> - Grupo_DDA0001_CtCliPagdr - Grupo_ADDA001_CtCliPagdr - Grupo_DDA0005_CtCliPagdr - Grupo_ADDA005_CtCliPagdr - Grupo_DDA0002R1_CtCliPagdr - Grupo_ADDA002_CtCliPagdr 5. Alteração de nomenclatura das tags das funcionalidades que envolvem o cadastro do pagador: <ul style="list-style-type: none"> <u>001, 002 e 005</u> - TpAgPagdr → TpAgCliPagdr - AgPagdr → AgCliPagdr - TpCtPagdr → TpCtCliPagdr - CtPagdr → CtCliPagdr - DtAdesDDA → DtAdesCliPagdrDDA <u>001 e 002</u> - IndrAdesPagdrDDA → IndrAdesCliPagdrDDA <u>002 e 003</u> - DtHrSitAdesPagdrDDA → DtHrSitAdesCliPagdrDDA <u>001, 002, 005 e 006</u> 		
----	------------	--	--	--

MANUAL DE LEIAUTES DE ARQUIVOS DO DDA DA PLATAFORMA CENTRALIZADA DE RECEBÍVEIS - PCR



DENOMINAÇÃO: Manual de Leiautes de Arquivos do DDA da Plataforma Centralizada de Recebíveis - PCR	CÓDIGO: MAPX-OP16-2009	FOLHA: 366/373
ÁREA EMITENTE: Sistemas TI	VIGÊNCIA: 30/03/2022 a 30/04/2023	VERSÃO: 4.2.0

			<p>- NumRefAtlCadPagdr → NumRefAtlCadCliPagdr</p> <p>- NumSeqAtlzCadPagdr → NumSeqAtlzCadCliPagdr</p> <p><u>001, 002 e 003</u></p> <p>- QtdAdesPagdrDDA → QtdAdesCliPagdrDDA</p> <p><u>002</u></p> <p>- DtIniAdesDDA → DtIniAdesCliPagdrDDA</p> <p>- DtFimAdesDDA → DtFimAdesCliPagdrDDA</p> <p>- DtHrIniCadPagdrDDA → DtHrIniCadCliPagdrDDA</p> <p>- DtHrFimCadPagdrDDA → DtHrFimCadCliPagdrDDA</p> <p>- SitPagdr → SitCliPagdrPart</p> <p>- DtHrSitPagdrPart → DtHrSitCliPagdrPart</p> <p>- SitPagdrDDA → SitCliPagdrDDA</p> <p><u>005</u></p> <p>- IndrManutCtPagdr → IndrManutCliCtPagdr</p> <p>6. Alteração de nomenclatura das tags do cadastro do boleto de pagamento:</p> <p><u>101, 102, 106, 110, 121 e 127</u></p> <p>- IndrVlr_PercMinTit → TpVlr_PercMinTit</p> <p>- IndrVlr_PercMaxTit → TpVlr_PercMaxTit</p> <p>- TxtInfCliBenfcio → TxtInfBenfcio</p> <p>7. Alteração de nomenclaturas das tags dos leiautes que envolvem o cadastro do terceiro.</p> <p><u>106, 121, 122 e 127</u></p> <p>- TpPessoaPagdrAutdr → TpPessoaPagdrAutzdr</p> <p>- CNPJ_CPFPagdrAutdr → CNPJ_CPFPagdrAutzdr</p>		
--	--	--	---	--	--

MANUAL DE LEIAUTES DE ARQUIVOS DO DDA DA PLATAFORMA CENTRALIZADA DE RECEBÍVEIS - PCR



DENOMINAÇÃO: Manual de Leiautes de Arquivos do DDA da Plataforma Centralizada de Recebíveis - PCR	CÓDIGO: MAPX-OP16-2009	FOLHA: 367/373
ÁREA EMITENTE: Sistemas TI	VIGÊNCIA: 30/03/2022 a 30/04/2023	VERSÃO: 4.2.0

			<p>8. Alteração de nomenclaturas da tag dos leiautes <u>101R2</u> e <u>106</u> - DtHrSitTit → DtHrSit</p> <p>9. Alteração de nomenclaturas da tag do leiaute <u>127</u>. - NumRefAtlCadTit → NumRefAtlCadTitBaixaOperac</p> <p>10. Alteração de nomenclaturas da tag do leiaute <u>215</u>. - NUOp → NUOpOr - IdentdArq → IdentdArqOr - NUOp → NUOpMsg</p> <p>11. Exclusão das tags: - DtHrSit nos leiautes DDA0121R1, DDA0121R2, ADDA0121RR2 e DDA0122R2; - DtHrSit, TpPessoaTerc e CNPJ_CPFTerc no leiaute DDA0122R1; - TpPessoaTerc e CNPJ_CPFTerc no leiaute ADDA122RET de Aceito.</p> <p>12. Alteração no dicionário de campos em tipo de campo para as tags: <u>QtdAdesCliPagdrDDA</u> - <u>QtdAdesPagdrDDA</u> → <u>Qtd</u> <u>QtdPgtoParcl</u> e <u>QtdPgtoParclRegtd</u> - <u>QtdPgtoParcl</u> → <u>QtdParcl</u></p> <p>13. Alteração de nomenclaturas da tag do leiaute <u>ADDA003</u>. - ISPBPartRecebrPrincipal → ISPBPartPrincipal</p>		
--	--	--	---	--	--

MANUAL DE LEIAUTES DE ARQUIVOS DO DDA DA PLATAFORMA CENTRALIZADA DE RECEBÍVEIS - PCR



DENOMINAÇÃO: Manual de Leiautes de Arquivos do DDA da Plataforma Centralizada de Recebíveis - PCR	CÓDIGO: MAPX-OP16-2009	FOLHA: 368/373
ÁREA EMITENTE: Sistemas TI	VIGÊNCIA: 30/03/2022 a 30/04/2023	VERSÃO: 4.2.0

			- ISPBPartRecebrAdmtd → ISPBPartAdmtd		
29		14/10/2016	<ol style="list-style-type: none"> 1. Excluído do leiaute ADDA102 a observação referente ao item "26-j" e DDA0102 "25-j", pois a distribuição será realizada para as instituições receptoras. 2. Excluído as mensagens de erro EDDA0383, EDDA0483, EDDA0487, EDDA0489, EDDA0490, EDDA0540, EDDA0572, EDDA0589, EDDA0591, EDDA0593, EDDA0598, EDDA0826 e EDDA0829; 3. Incluído as mensagens de erro de EDDA0832 até EDDA0848; 4. Alterado a descrição do domínio de: Situação Pagador DDA para: Situação Cliente Pagador DDA e o tipo do campo de: SitPagdrDDA para: SitCliPagdrDDA; 	Sistemas TI	
30		17/11/2016	<ol style="list-style-type: none"> 1. Correção na tag DICIONÁRIO DE CAMPOS NumRefAtlCadPagdr → NumRefAtlCadCliPagdr 2. Alteração nas observações para as funcionalidades 101 e 102 retirando "...Neste grupo o participante deve obrigatoriamente informar os encargos e valor total atualizado para o dia útil vigente e no máximo 5 dias úteis imediatamente anteriores ..."; 3. Alteração nas observações da funcionalidade DDA0200; 4. Exclusão do domínio "8" (Baixa operacional já registrada para título que não permite pagamento parcial) para a Situação Título Pagamento <SitTitPagto> 5. Exclusão do domínio "D" (Detalhada – Lançamento DDA um a um) para o Tipo de Consulta <TpCons> 6. Alteração no texto das mensagens ADDA101, DDA0101, ADDA102 e DDA0102 "Deve ser concedido o desconto somente antes da data de vencimento, a data do desconto deve ser 	Sistemas TI	

MANUAL DE LEIAUTES DE ARQUIVOS DO DDA DA PLATAFORMA CENTRALIZADA DE RECEBÍVEIS - PCR



DENOMINAÇÃO: Manual de Leiautes de Arquivos do DDA da Plataforma Centralizada de Recebíveis - PCR	CÓDIGO: MAPX-OP16-2009	FOLHA: 369/373
ÁREA EMITENTE: Sistemas TI	VIGÊNCIA: 30/03/2022 a 30/04/2023	VERSÃO: 4.2.0

			<p>sempre menor ou igual a data de vencimento”</p> <p>7. Exclusão do domínio “L” – Legado (pode representar um valor ou percentual) para o Tipo Valor ou Percentual <TpVlr_Perc></p>		
31		22/11/2016	<p>1. Melhoria no texto das funcionalidades 101 e 102 referente ocorrência de desconto até a data de vencimento;</p> <p>2. Nova formatação do NUOP para ISPB + Data (AAMMDD) + 9 Dígitos</p> <p>3. Complemento de texto item Nomenclatura de Arquivo para os arquivos gerados pela CIP em decorrência de varredura on-line.</p> <p>4. Exclusão dos códigos de erro: EDDA0091, EDDA0128, EDDA0339, EDDA0417, EDDA0418, EDDA0420, EDDA0439, EDDA0471, EDDA0477, EDDA0493, EDDA0609, EDDA0610, EDDA0613, EDDA0614, EDDA0617, EDDA0618, EDDA0621, EDDA0622, EDDA0625, EDDA0626, EDDA0629, EDDA0630, EDDA0633, EDDA0634, EDDA0637, EDDA0638, EDDA0641, EDDA0642, EDDA0645, EDDA0646, EDDA0649, EDDA0650, EDDA0653, EDDA0654, EDDA0682, EDDA0769, EDDA0771, EDDA0773.</p>		
32		12/01/2017	<p>1. Alteração no texto das funcionalidades abaixo referente ao grupo de cálculo “03” por não permitir mais que uma ocorrência no grupo de cálculo: - ADDA101 “28-a” - DDA0101 “27-a” - ADDA102 “16-c” e “20-a” - DDA0102 “16-c” e “20-a”</p> <p>2. Inclusão dos códigos de erro: EDDA0849 e EDDA0850</p>		

MANUAL DE LEIAUTES DE ARQUIVOS DO DDA DA PLATAFORMA CENTRALIZADA DE RECEBÍVEIS - PCR



DENOMINAÇÃO: Manual de Leiautes de Arquivos do DDA da Plataforma Centralizada de Recebíveis - PCR	CÓDIGO: MAPX-OP16-2009	FOLHA: 370/373
ÁREA EMITENTE: Sistemas TI	VIGÊNCIA: 30/03/2022 a 30/04/2023	VERSÃO: 4.2.0

			3. Alteração na tag de fechamento: ADDA121RR3 de: </Grupo_ADDA121_BaixaOperac> para: <Grupo_ADDA121RR3_BaixaOperac>		
33			- Alterada a descrição dos códigos de erro: EDDA0601, EDDA0404 - Inclusão dos códigos de erro: EDDA0851 ao EDDA0855 - Alterada a descrição do domínio: SitTitPgto para o código de domínio: "07" - Alterada a descrição dos itens: "9" ADDA101, "11" – ADDA102, "8" – DDA0101 e "11" – DDA0102 - Alterada a descrição do tipo do campo Txt100 em adequação ao catálogo do BACEN.		
34			- Inclusão do código de erro: EDDA0439		
35		23/03/2017	- Alteração na descrição do código de erro EDDA0836, EDDA0749, EDDA0652, EDDA0846, EDDA0847 - Correção no nome do domínio de SitPagdr para SitCliPagdrPart - Inclusão dos códigos de erro EDDA0856, EDDA0857	Sistemas TI	
36		02/05/2017	- Exclusão na descrição da regra para boletos de cartão de crédito (ADDA101 (item "49.h"), ADDA102 (item "30.h"), DDA0101 (item "48.h") e DDA0102 (item "29.h")) - Complemento na descrição da regra de Boleto Proposta (ADDA101 (item "50"), ADDA102 (item "31"), DDA0101 (item "49") e DDA0102 (item "30")) - Complemento na descrição da GEN0014 "Os participantes devem informar na tag Tipo Transmissão obrigatoriamente com o valor igual a 'E'" - Inclusão do domínio Tipo de Transação (TpTransc) 50 - Boleto - Inserção pela Instituição Destinatária para cliente sem cadastro no DDA	Sistemas TI	

MANUAL DE LEIAUTES DE ARQUIVOS DO DDA DA PLATAFORMA CENTRALIZADA DE RECEBÍVEIS - PCR



DENOMINAÇÃO: Manual de Leiautes de Arquivos do DDA da Plataforma Centralizada de Recebíveis - PCR	CÓDIGO: MAPX-OP16-2009	FOLHA: 371/373
ÁREA EMITENTE: Sistemas TI	VIGÊNCIA: 30/03/2022 a 30/04/2023	VERSÃO: 4.2.0

37	17/10/2017	<p>- Inclusão das tags do Sacador/Avalista nos seguintes leiautes: "ADDA110" e "DDA0110": TpldentcSacdrAvalst,ldentcSacdrAvalst e Nom_RzSocSacdrAvalst</p> <p>- Inclusão do código de erro: EDDA0858</p>	Sistemas TI
38	27.07.2018	<p>- Rejeitar a inclusão de novos boletos de pagamento do tipo de modelo de cálculo 04;</p> <p>- Rejeitar alterações de Boletos de Pagamento para o tipo de modelo de cálculo 04;</p> <p>- Restringir as alterações do tipo de modelo de cálculo 04, somente para os títulos em estoque;</p> <p>- Incorporar as regras do tipo de modelo de cálculo 04.</p>	Sistemas TI
39	06/08/2018	<p>- Alteração na observação das funcionalidades: ADDA101 item 16 "Com relação a data de emissão, será mantida a validação de data válida, com relação a menor data permitida e parametrizada." DDA0101 item 14 "Com relação a data de emissão, será mantida a validação de data válida, com relação a menor data permitida e parametrizada."</p> <p>- Inclusão dos domínios para a tag "Código de Espécie do Título": 26 - Warrant 27 - Dívida Ativa de Estado 28 - Dívida Ativa de Município 29 - Dívida Ativa da União 30 - Encargos condominiais</p> <p>- Alteração na descrição do código de erro conforme DRN: EDDA0032, EDDA0033, EDDA0077, EDDA0101, EDDA0106, EDDA0110, EDDA0142, EDDA0194, EDDA0195, EDDA0196, EDDA0197, EDDA0216, EDDA0223, EDDA0230, EDDA0253, EDDA0258, EDDA0268, EDDA0269, EDDA0300, EDDA0301,</p>	Sistemas TI

MANUAL DE LEIAUTES DE ARQUIVOS DO DDA DA PLATAFORMA CENTRALIZADA DE RECEBÍVEIS - PCR



DENOMINAÇÃO: Manual de Leiautes de Arquivos do DDA da Plataforma Centralizada de Recebíveis - PCR	CÓDIGO: MAPX-OP16-2009	FOLHA: 372/373
ÁREA EMITENTE: Sistemas TI	VIGÊNCIA: 30/03/2022 a 30/04/2023	VERSÃO: 4.2.0

			EDDA0305, EDDA0306, EDDA0308, EDDA0344, EDDA0349, EDDA0351, EDDA0365, EDDA0366, EDDA0369, EDDA0370, EDDA0371, EDDA0394, EDDA0432, EDDA0435, EDDA0436, EDDA0495, EDDA0508, EDDA0517, EDDA0536, EDDA0544, EDDA0657, EDDA0658, EDDA0677, EDDA0680, EDDA0681, EDDA0710, EDDA0711, EDDA0721, EDDA0722, EDDA0731, EDDA0732, EDDA0744, EDDA0745, EDDA0746, EDDA0747, EDDA0748, EDDA0783, EDDA0795, EDDA0814, EDDA0815, EDDA0818, EDDA0830, EDDA0831. - Exclusão dos códigos de erro: EDDA0348, EDDA0395, EDDA0421, EDDA0438, EDDA0738, EDDA0806.		
40	26/09/2019	Inclusão da tag: IndrConvOutDest - Indicador de Convênio em Outra Instituição Exclusão do código de erro: EDDA0348 Inclusão do código de erro: EDDA0862 Alteração na descrição da funcionalidade ADDA108/DDA0108	Sistemas TI		
41	26/12/2019	- Alteração na descrição do item 29a da funcionalidade ADDA101/DDA0101 - Alteração na descrição do item 22a da funcionalidade ADDA102/DDA0102 - Alteração na descrição no item 8 da funcionalidade ADDA108/DDA0108 - Inclusão novo Domínio para Código Carteira "6 - Cobrança Cessão"	Sistemas TI		
42	27/12/2019	- Inclusão do código de erro EDDA0865	Sistemas TI		
43	03/07/2020	- Alterado a descrição [Leiaute NOVO] para [Leiaute INATIVO] no item: 7.25 (antigo 7.37) - Retirada da descrição [Leiaute NOVO] referente ao DDA nos itens: 6.4 (antigo 6.5), 6.5 (antigo 6.6), 6.7 (antigo 6.8), 6.8 (antigo 6.9), 6.9 (antigo 6.10),	Sistemas TI		

MANUAL DE LEIAUTES DE ARQUIVOS DO DDA DA PLATAFORMA CENTRALIZADA DE RECEBÍVEIS - PCR



DENOMINAÇÃO: Manual de Leiautes de Arquivos do DDA da Plataforma Centralizada de Recebíveis - PCR	CÓDIGO: MAPX-OP16-2009	FOLHA: 373/373
ÁREA EMITENTE: Sistemas TI	VIGÊNCIA: 30/03/2022 a 30/04/2023	VERSÃO: 4.2.0

		<p>6.11 (antigo 6.13), 6.14 (antigo 6.18), 6.15 (antigo 6.20), 6.16 (antigo 6.24), 6.17 (antigo 6.25), 6.18 (antigo 6.26), 6.19 (antigo 6.27), 6.20 (antigo 6.29), 6.21 (antigo 6.30), 6.22 (antigo 6.31), 6.23 (antigo 6.33), 6.24 (antigo 6.34), 6.25 (antigo 6.35), 6.26 (antigo 6.36), 6.27 (antigo 6.37), 6.28 (antigo 6.38), 6.29 (antigo 6.43), 7.4 (antigo 7.5), 7.5 (antigo 7.6), 7.9 (antigo 7.10), 7.11 (antigo 7.13), 7.14 (antigo 7.17), 7.15 (antigo 7.18), 7.16 (antigo 7.22), 7.17 (antigo 7.23), 7.18 (antigo 7.26), 7.19 (antigo 7.27), 7.20 (antigo 7.29), 7.21 (antigo 7.30), 7.22 (antigo 7.31), 7.23 (antigo 7.32), 7.24 (antigo 7.33), 7.28 (antigo 7.40)</p> <p>- Retirada da descrição [Leiaute ALTERADO] referente ao DDA nos itens: 6.1, 6.2, 6.3, 6.6 (antigo 6.7), 6.10 (antigo 6.12), 6.12 (antigo 6.15), 6.13 (antigo 6.17), 6.30 (antigo 6.44), 6.31 (antigo 6.45), 6.33 (antigo 6.49), 6.34 (antigo 6.50), 6.35 (antigo 6.51), 6.36 (antigo 6.52), 6.37 (antigo 6.53), 6.38 (antigo 6.54), 7.2, 7.3, 7.6 (antigo 7.7), 7.7 (antigo 7.8), 7.8 (antigo 7.9), 7.10 (antigo 7.12), 7.12 (antigo 7.15), 7.13 (antigo 7.16), 7.26 (antigo 7.38), 7.27 (antigo 7.39), 7.30 (antigo 7.42), 7.34 (antigo 7.46), 7.35 (antigo 7.47), 7.36 (antigo 7.48), 7.37 (antigo 7.49), 7.38 (antigo 7.50), 7.40 (antigo 7.52)</p> <p>- Exclusão das funcionalidades referente ao DDA nos itens: antigo 6.4, antigo 6.11, antigo 6.14, antigo 6.16, antigo 6.19, antigo 6.21, antigo 6.22, antigo 6.23, antigo 6.28, antigo 6.32, antigo 6.39, antigo 6.40, antigo 6.41, antigo 6.42, antigo 6.46, antigo 6.47, antigo 7.4, antigo 7.11, antigo 7.14, antigo 7.19, antigo 7.20, antigo 7.21, antigo 7.24, antigo 7.25, antigo 7.28, antigo 7.34, antigo 7.35, antigo 7.36</p>		
--	--	---	--	--

MANUAL DE LEIAUTES DE ARQUIVOS DO DDA DA PLATAFORMA CENTRALIZADA DE RECEBÍVEIS - PCR



DENOMINAÇÃO: Manual de Leiautes de Arquivos do DDA da Plataforma Centralizada de Recebíveis - PCR	CÓDIGO: MAPX-OP16-2009	FOLHA: 374/373
ÁREA EMITENTE: Sistemas TI	VIGÊNCIA: 30/03/2022 a 30/04/2023	VERSÃO: 4.2.0

		<p>- Exclusão dos códigos de ERRO: EDDA0001, EDDA0002, EDDA0003, EDDA0004, EDDA0011, EDDA0012, EDDA0013, EDDA0014, EDDA0015, EDDA0016, EDDA0017, EDDA0018, EDDA0019, EDDA0020, EDDA0021, EDDA0022, EDDA0026, EDDA0027, EDDA0028, EDDA0030, EDDA0031, EDDA0034, EDDA0035, EDDA0036, EDDA0037, EDDA0038, EDDA0039, EDDA0040, EDDA0041, EDDA0042, EDDA0043, EDDA0044, EDDA0045, EDDA0046, EDDA0047, EDDA0048, EDDA0050, EDDA0051, EDDA0052, EDDA0054, EDDA0055, EDDA0056, EDDA0057, EDDA0058, EDDA0061, EDDA0062, EDDA0063, EDDA0064, EDDA0065, EDDA0067, EDDA0068, EDDA0069, EDDA0071, EDDA0072, EDDA0073, EDDA0083, EDDA0084, EDDA0086, EDDA0088, EDDA0089, EDDA0092, EDDA0093, EDDA0094, EDDA0097, EDDA0099, EDDA0100, EDDA0101, EDDA0102, EDDA0104, EDDA0105, EDDA0107, EDDA0108, EDDA0109, EDDA0111, EDDA0112, EDDA0113, EDDA0119, EDDA0120, EDDA0121, EDDA0136, EDDA0137, EDDA0138, EDDA0143, EDDA0147, EDDA0248, EDDA0249, EDDA0316, EDDA0317, EDDA0352, EDDA0375, EDDA0425, EDDA0435, EDDA0509, EDDA0515, EDDA0516, EDDA0532, EDDA0534, EDDA0535, EDDA0547, EDDA0604, EDDA0655, EDDA0656, EDDA0664, EDDA0665, EDDA0666, EDDA0667, EDDA0668, EDDA0693, EDDA0702, EDDA0704, EDDA0707, EDDA0708, EDDA0735, EDDA0739, EDDA0740, EDDA0754, EDDA0757, EDDA0772, EDDA0784, EDDA0791, EDDA0794, EDDA0809, EDDA0817, EDDA0830</p> <p>- Inclusão dos códigos de ERRO: EDDA0862, EDDA0863, EDDA0864, EDDA0886, EDDA0867, EDDA0868, EDDA0869, EDDA0870, EDDA0871, EDDA0872, EDDA0873</p>		
--	--	---	--	--

MANUAL DE LEIAUTES DE ARQUIVOS DO DDA DA PLATAFORMA CENTRALIZADA DE RECEBÍVEIS - PCR



DENOMINAÇÃO: Manual de Leiautes de Arquivos do DDA da Plataforma Centralizada de Recebíveis - PCR	CÓDIGO: MAPX-OP16-2009	FOLHA: 375/373
ÁREA EMITENTE: Sistemas TI	VIGÊNCIA: 30/03/2022 a 30/04/2023	VERSÃO: 4.2.0

		<p>- Alteração na descrição dos códigos de ERRO: EDDA0148, EDDA0149, EDDA0150, EDDA0152, EDDA0861</p> <p>- Alteração descrição da tag item 7.40: Correção na descrição da tag Grupo_GEN0014_Tit de "Grupo Pagador" para "Grupo Titulo"</p> <p>- Alteração descrição do subitem 13 do item 7.2: De "mensagem DDA0127" para "arquivo ADDA127"</p> <p>- Alteração descrição do subitem 16 do item 7.4 (antigo 7.5): De "mensagem DDA0127" para "arquivo ADDA127"</p> <p>- Inclusão de novo domínio para o CodEspTit item 10.4: 33 - Boleto de Depósito e Aporte</p> <p>- Exclusão de domínios para o TpIdentcSacdrAvalst item 10.55: 3 - PIS/PASEP 9 - Outros</p> <p>- Inclusão de novos domínios para o TpProdtConv item 10.62: 06 - Boleto de Depósito e Aporte 07 - Boleto de Terceiro Habilitado</p>		
44	09/12/2020	<p>- Inclusão da tag <CNPJ_CPFBenfcrio> na funcionalidade GEN0014</p> <p>- Inclusão dos códigos de erro EDDA0874, EDDA0875 e EDDA0876</p>	Sistemas TI	

MANUAL DE LEIAUTES DE ARQUIVOS DO DDA DA PLATAFORMA CENTRALIZADA DE RECEBÍVEIS - PCR



DENOMINAÇÃO: Manual de Leiautes de Arquivos do DDA da Plataforma Centralizada de Recebíveis - PCR	CÓDIGO: MAPX-OP16-2009	FOLHA: 376/373
ÁREA EMITENTE: Sistemas TI	VIGÊNCIA: 30/03/2022 a 30/04/2023	VERSÃO: 4.2.0

45	19/05/2021	- Inclusão de nova observação na funcionalidade ADDA501 item 6.34, subitem 13 referente a Fase II da Espécie 33.	Sistemas TI
46	14/06/2021	- Exclusão dos códigos de erro EDDA0546, EDDA0521, EDDA0775, EDDA0776 e EDDA0777 - Exclusão do texto da funcionalidade ADDA118 (Item 8) e DDA0118 (Item 9)	Sistemas TI
47	03/09/2021	- Inclusão da tag <Nom_RzSocPort>; nos leiautes das funcionalidades: ADDA106, DDA0106R1, ADDA108, ADDA108RR2, DDA0108, DDA0108R2, ADDA114, ADDA114RR2, ADDA121RR3, DDA0121R3 e ADDA127.	Sistemas TI
48	02/12/2021	- Inclusão dos novos domínios do tipo de transação (TpTransc) para compor no extrato de tarifação. - Ajuste na descrição para reaproveitamento do código de barra para as funcionalidades ADDA101 (Item 38) e DDA0101 (Item 37). - Ajuste na descrição do tipo CNPJ_CPF no Dicionário de Tipos. - Ajuste na descrição dos domínios de Situação do Título para Pagamento (SitTitPgto) conforme domínio do BACEN.	Sistemas TI
49	30/03/2022	<ul style="list-style-type: none"> • Ajuste no manual para nova identidade visual da CIP; • Ajuste na área de contato de Apoio e soluções participante para Cde Clientes; • Criação de uma nova tag para controle da data/hora que a Instituição Receptora capturou o boleto para pagamento; afetando os leiautes das funcionalidades; DDA106R1, DDA0108, DDA0108R2, 	Sistemas TI

MANUAL DE LEIAUTES DE ARQUIVOS DO DDA DA PLATAFORMA CENTRALIZADA DE RECEBÍVEIS - PCR

DENOMINAÇÃO: Manual de Leiautes de Arquivos do DDA da Plataforma Centralizada de Recebíveis - PCR	CÓDIGO: MAPX-OP16-2009	FOLHA: 377/373
ÁREA EMITENTE: Sistemas TI	VIGÊNCIA: 30/03/2022 a 30/04/2023	VERSÃO: 4.2.0



			DDA0110R1, DDA0121R3, ADDA106, ADDA108, ADDA108RET, ADDA108RR2, ADDA110RET, ADDA114, ADDA114RET, ADDA114RR2, ADDA121RR3, ADDA127; <ul style="list-style-type: none">• Criação de um novo código de erro EDDA0877 para validação da informação a ser imputada na nova tag, para que não seja informado valor maior que a data e hora de processamento		
50		01/08/2022	<ul style="list-style-type: none">• Alteração na ordenação da tag <DtHrRecbtTit> da posição 78 para posição 77 na funcionalidade DDA0110R1.	Sistemas TI	
51		31/08/2022	<ul style="list-style-type: none">• Inclusão de novo domínio para a tag de Canal de Pagamento “9 – Correspondente Bancário Digital”	Sistemas TI	

15.2 CICLO DE REVISÃO

Este documento será revisto e atualizado se necessário quando:

- Houver solicitação de atendimento, a correção, ou adição de informações;
- Existir a necessidade de atender requisitos legais, boas práticas ou recomendações de auditoria;
- Existir mudança na organização que tenha impacto relevante na atividade abordada neste documento;
- Conforme prazo de revisão programado no item 8.1 ATUALIZAÇÃO deste documento.

15.3 GUARDA E RETENÇÃO

As versões deste documento deverão ser armazenadas por cinco anos, após o vencimento de seu prazo de validade.

15.4 DISPONIBILIDADE DO DOCUMENTO

A última versão deste documento poderá ser obtida na Área Restrita da FEBRABAN.

MANUAL DE LEIAUTES DE ARQUIVOS DO DDA DA PLATAFORMA CENTRALIZADA DE RECEBÍVEIS - PCR

DENOMINAÇÃO: Manual de Leiautes de Arquivos do DDA da Plataforma Centralizada de Recebíveis - PCR	CÓDIGO: MAPX-OP16-2009	FOLHA: 378/373
ÁREA EMITENTE: Sistemas TI	VIGÊNCIA: 30/03/2022 a 30/04/2023	VERSÃO: 4.2.0



15.5 CLASSIFICAÇÃO DE SEGURANÇA

Este documento é de livre acesso para consulta e só há garantias da integridade de seu conteúdo quando obtido diretamente no local estabelecido no item anterior. A CIP, como proprietária do documento, possui todos os direitos de elaboração, reprodução e distribuição em caráter exclusivo. A CIP não se responsabiliza por versões desatualizadas, modificadas por qualquer circunstância ou provenientes de outras fontes que não a fonte oficial designada para fornecer este material.

São Paulo, 08 de abril de 2022.