

Melhorias no Processo da TISS

Produto	: Microsiga Protheus® - Plano de Saúde - Versão 11		
Requisito	: THQGIW	Data da publicação	: 09/10/13
País(es)	: Brasil	Banco(s) de Dados	: Todos Relacionais

Importante

Esta melhoria depende de execução dos *update* de base **UPDPLSBC** conforme **Procedimentos para Implementação e** também da atualização do binário para o seu perfeito funcionamento.

Implementada série de melhorias no fluxo operacional para importação de arquivos da TISS para facilitar os processos realizados pelos prestadores de operadoras e usuários. Trata-se de um pacote inicial visando a adequação da legislação da TISS 3.0, contemplando as terminologias e também seu gerenciamento. A partir da versão 3.0 será possível alterar o layout e seus dados de forma dinâmica. Para que esse processo ocorra, foi implementada a rotina que visa cadastrar todas as tabelas que devem ser abertas para a impressão do relatório e o cadastro dos campos que estarão impressos na guia. A partir do cadastro de tabelas e guias, será montado o conjunto de dados que será impresso no relatório.

Foram implementadas as seguintes melhorias:

- Cadastro de Terminologias TISS;
- Importação XML TISS;
- De/para TISS x Protheus;
- Vínculos de Terminologias TISS;
- Versões TISS;
- Campos Adicionais;
- Guias.

Pré-requisitos:

- As terminologias podem ser cadastradas ou importadas. Antes de iniciar o processo, baixe o arquivo Excel disponibilizado pela A.N.S, com as tabelas de domínio.
 1. Acessar o endereço <http://www.ans.gov.br/component/content/article/83-espaco-do-prestador/1759-padrao-tiss-versao-30001>.
 2. Clique em ver detalhes, para baixar o arquivo *Componente de Representação de Conceitos em Saúde*.
 3. Dentro deste arquivo, há o Excel das Tabelas de Domínio, "*Padrão TISS_Representação de Conceitos em Saúde_201305.xlsx*". Este será o arquivo utilizado para exportar os XML das Tabelas de Domínio.

Cadastro de Terminologias TISS(PLSA444)

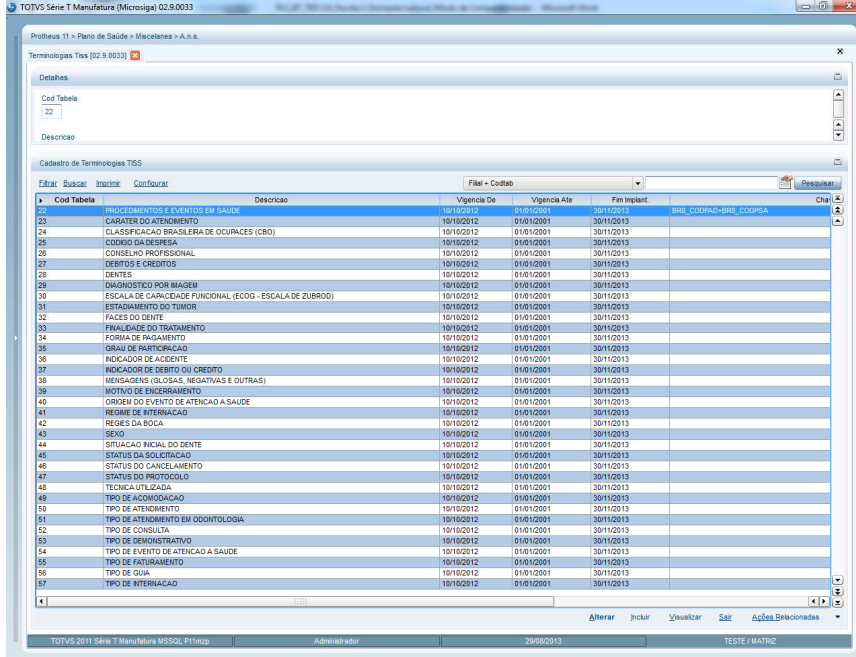

Cod Tabela	Descrição	Vigencia De	Vigencia Até	Fin Implant
23	PROCEDEIMENTOS E EVENTOS EM SAÚDE	10/10/2012	01/01/2001	30/11/2013
24	CARACTER DO ATENDIMENTO	10/10/2012	01/01/2001	30/11/2013
24	CLASSIFICAÇÃO BRASILEIRA DE OCUPAÇÕES (CBO)	10/10/2012	01/01/2001	30/11/2013
25	CODIGO DA DESPESA	10/10/2012	01/01/2001	30/11/2013
26	CONSELHO PROFISSIONAL	10/10/2012	01/01/2001	30/11/2013
27	DEBITOS E CREDITOS	10/10/2012	01/01/2001	30/11/2013
28	DENTES	10/10/2012	01/01/2001	30/11/2013
28	DIAGNOSTICO POR IMAGEM	10/10/2012	01/01/2001	30/11/2013
30	ESCALA DE CAPACIDADE FUNCIONAL (ECOG - ESCALA DE ZUBROD)	10/10/2012	01/01/2001	30/11/2013
31	ESTADIAMENTO DO TUMOR	10/10/2012	01/01/2001	30/11/2013
32	FACES DO DENTE	10/10/2012	01/01/2001	30/11/2013
33	FINALIDADE DO TRATAMENTO	10/10/2012	01/01/2001	30/11/2013
34	FORMA DE PAGAMENTO	10/10/2012	01/01/2001	30/11/2013
35	GRAU DE ENTUPIMENTO	10/10/2012	01/01/2001	30/11/2013
36	INDICADOR DE ACIDENTE	10/10/2012	01/01/2001	30/11/2013
37	INDICADOR DE DEBITO OU CREDITO	10/10/2012	01/01/2001	30/11/2013
38	MENSAGENS (GLOSAIS, NEGATIVAS E OUTRAS)	10/10/2012	01/01/2001	30/11/2013
39	MOTIVO DE ENCERRAMENTO	10/10/2012	01/01/2001	30/11/2013
40	ORIGEM DO EVENTO DE ATENÇÃO A SAÚDE	10/10/2012	01/01/2001	30/11/2013
41	REGIME DE INTERNAÇÃO	10/10/2012	01/01/2001	30/11/2013
42	REGES DA BOCA	10/10/2012	01/01/2001	30/11/2013
43	SEXO	10/10/2012	01/01/2001	30/11/2013
44	SITUAÇÃO INICIAL DO DENTE	10/10/2012	01/01/2001	30/11/2013
45	STATUS DA SOLICITAÇÃO	10/10/2012	01/01/2001	30/11/2013
46	STATUS DO CANCELAMENTO	10/10/2012	01/01/2001	30/11/2013
47	STATUS DO PROTOCOLO	10/10/2012	01/01/2001	30/11/2013
48	TÉCNICA UTILIZADA	10/10/2012	01/01/2001	30/11/2013
49	TIPO DE ARCONDICIONADO	10/10/2012	01/01/2001	30/11/2013
50	TIPO DE ATENDIMENTO	10/10/2012	01/01/2001	30/11/2013
51	TIPO DE ATENDIMENTO EM ODONTOLOGIA	10/10/2012	01/01/2001	30/11/2013
52	TIPO DE CONSULTA	10/10/2012	01/01/2001	30/11/2013
53	TIPO DE DEMONSTRATIVO	10/10/2012	01/01/2001	30/11/2013
54	TIPO DE EVENTO DE ATENÇÃO A SAÚDE	10/10/2012	01/01/2001	30/11/2013
55	TIPO DE FATURAMENTO	10/10/2012	01/01/2001	30/11/2013
56	TIPO DE GUIA	10/10/2012	01/01/2001	30/11/2013
57	TIPO DE INTERNAÇÃO	10/10/2012	01/01/2001	30/11/2013

Este cadastro foi criado no menu **Miscelânea/A.N.S** e tem o objetivo de realizar a conversão das informações do Protheus para a troca de arquivos com prestadores, beneficiários, operadoras e ANS. Esse cadastro contemplará toda a parte gerencial das terminologias da TISS, e também a importação e vínculos da base do PLS e Gestão Hospitalar.

Exemplo: O procedimento **CONSULTA** com o código 10101012 para a TISS deve ser vinculado no Protheus de acordo com o código de consulta (00000001). O sistema entenderá, desta forma, que nas entradas e saídas de dados (ex: guias e XML's) o código do Protheus é o mesmo código da A.N.S.

O processo funciona da seguinte forma:

1. No Plano de Saúde, acesse as opções **Miscelânea /A.n.s/Terminologias TISS (PLSA444)**.
2. Na tela apresentada clique em **Incluir**.

TOTVS Série T Manufatura (Microsig) 02.9.0033

Protheus 11 > Plano de Saúde > Miscelânea > A.n.s.

Terminologias Tss [02.9.0033]

Cadastro de Termos TISS - ALTERAR

Cod Tabela* [BTP_CODTAB] Descrição* PROCEDIMENTOS E EVENTOS EM SAUDE Vigencia De* 10/10/2012 Vigencia At* 01/01/2001

Fim Implant.* 30/11/2013 Tamanho Cod* 8 Tip. Vinculo* TABELA Alias Vinc. BR8

Desc. Alias TABELA PADRAO Chave Tabela* BR8_CODPAD-BR8_CODPSA

Termos Chave Tabela Alias TISS

Cod Termo	Desc. Termo	Vigencia De	Vigencia At	Data Implant	Descri Detal
10101012	CONSULTA EM CONSULTA (NO HORARIO NORMAL OU PREESTABELECIDO)	13/02/2009	/ /	15/10/2010	
10101020	CONSULTA EM DOMICILIO	13/02/2009	/ /	15/10/2010	
10101039	CONSULTA EM PRONTO SOCORRO	13/02/2009	/ /	15/10/2010	
10102019	VISITA HOSPITALAR (PACIENTE ATENDIDO)	13/02/2009	/ /	15/10/2010	
10103015	ATENDIMENTO AO RECEM-NASCIDO EM BERÇÁRIO	13/02/2009	/ /	15/10/2010	
10103023	ATENDIMENTO AO RECEM-NASCIDO EM SALA DE PARTO (PARTO NORMAL OU OPERATARIO DE BAIXO RISCO)	13/02/2009	/ /	15/10/2010	
10103031	ATENDIMENTO AO RECEM-NASCIDO EM SALA DE PARTO (PARTO NORMAL OU OPERATARIO DE ALTO RISCO)	13/02/2009	/ /	15/10/2010	
10104011	ATENDIMENTO DO INTENSIVISTA DIARISTA (POR DIA E POR PACIENTE)	13/02/2009	/ /	15/10/2010	
10104020	ATENDIMENTO MABDICO DO INTENSIVISTA EM UTI GERAL OU PEDIATRICA (PLANTAO DE 12 HORAS - POR PACIENTE)	13/02/2009	/ /	15/10/2010	
10105034	TRANSPORTE EXTRA-HOSPITALAR TERRESTRE DE PACIENTES GRAVES, 1ª HORA - A PARTIR DO DESLOCAMENTO DO MA	13/02/2009	/ /	15/10/2010	
10105042	TRANSPORTE EXTRA-HOSPITALAR TERRESTRE DE PACIENTES GRAVES, POR HORA ADICIONAL - ALIAS O RE TORNO DO MA	13/02/2009	/ /	15/10/2010	
10105050	TRANSPORTE EXTRA-HOSPITALAR AEREO OU AQUATICO DE PACIENTES GRAVES, 1ª HORA - A PARTIR DO DESLOCA	13/02/2009	/ /	15/10/2010	
10105059	TRANSPORTE EXTRA-HOSPITALAR AEREO OU AQUATICO DE PACIENTES GRAVES, POR HORA ADICIONAL - ACOMPANHAM	13/02/2009	/ /	15/10/2010	
10105077	ACOMPANHAMENTO MABDICO PARA TRANSPORTE INTRA-HOSPITALAR DE PACIENTES GRAVES, COM VENTILAAÇAO ASSIST	13/02/2009	/ /	15/10/2010	
10106014	ACONSELHAMENTO GENETICO	13/02/2009	/ /	15/10/2010	
10106030	ATENDIMENTO AO FAMILIAR DO ADOLESCENTE	13/02/2009	/ /	15/10/2010	
10106049	ATENDIMENTO PEDIATRICO A GESTANTES (3ª TRIMESTRE)	13/02/2009	/ /	15/10/2010	
10106065	EXAME DE APTIDAO FISICA E MENTAL, OU EM PORTADORES DE MOBILIDADE REDUZIDA, PARA FINS DE INSCRIÇAO	13/02/2009	/ /	15/10/2010	
10106073	JUNTA MABDICA (TRAS OU MAIS PROFISSIONAIS) - DESTINA-SE AO ESCLARECIMENTO DIAGNOSTICO OU DECISAO	13/02/2009	/ /	15/10/2010	
10106099	JUNTA MABDICA - PAGAMENTO DE HONORARIOS MABDICOS REFERENTE A 3ª OPINAO, CONFORME RESOLUAAÇAO CON	13/02/2009	/ /	15/10/2010	
10106103	PERICIA MABDICA	13/02/2009	/ /	15/10/2010	
10106111	EXAME DE APTIDAO FISICA E MENTAL PARA CONCESSAO DE BENEFICIOS FISCAIS CONFERIDOS PELAS SECRETARI	09/09/2010	/ /	15/10/2010	
10106120	EXAME DE APTIDAO FISICA E MENTAL PARA RATIFICAAÇAO, QUANDO A CONDIÇAO FISICA E MENTAL ASSM O	09/09/2010	/ /	15/10/2010	
10106138	PROVA DE DREAAÇAO VECICULAR EM BANCA ESPECIAL - AVALIAAAÇAO CLANICA DURANTE A PROVA DE DREAAÇAO VE	09/09/2010	/ /	15/10/2010	
10106146	ATENDIMENTO AMBULATORIAL EM PUERICULTURA	09/09/2010	/ /	15/10/2010	
20101015	ACOMPANHAMENTO CLANICO AMBULATORIAL PA'S-TRANSPLANTE RENAL - POR AVALIAAAÇAO	13/02/2009	/ /	15/10/2010	
20101023	ANALISE DA PROPORCIONALIDADE CINEANTROPOMABTRICA	13/02/2009	/ /	15/10/2010	
20101074	AVALIAAAÇAO NUTROLAPGICA (INCLUI CONSULTA)	13/02/2009	/ /	15/10/2010	
20101082	AVALIAAAÇAO NUTROLAPGICA PRAO E PA'S-CRURGIA BARIATRICA (INCLUI CONSULTA)	13/02/2009	/ /	15/10/2010	
20101090	AVALIAAAÇAO DA COMPOSIAÇAO CORPORAL POR ANTROPOMETRIA (INCLUI CONSULTA)	13/02/2009	/ /	15/10/2010	
20101104	AVALIAAAÇAO DA COMPOSIAÇAO CORPORAL POR BIOMEDANOMETRIA	13/02/2009	/ /	15/10/2010	
20101112	AVALIAAAÇAO DA COMPOSIAÇAO CORPORAL POR PESAGEM HDROSTATICA	13/02/2009	/ /	15/10/2010	
20101120	CONTROLE ANTI-DOPING (POR PERAODO DE 2 HORAS) - DURANTE COMPETIAÇAOES	13/02/2009	/ /	15/10/2010	
20101139	CONTROLE ANTI-DOPING (POR PERAODO DE 2 HORAS) - FORA DE COMPETIAÇAOES	13/02/2009	/ /	15/10/2010	

Registro: 108 Status: Em Edição...

Confirmar Fechar Ações relacionadas

TOTVS 2011 Série T Manufatura MSSQL P11mpz Administrador TOTVS 2011 02/09/2013 TESTE / MATRIZ

- Preencha os campos obrigatórios, eles possuem um asterisco vermelho ao lado, conforme as tabelas de dominio da TISS que se encontram no excel disponibilizado pela ANS, seguem eles abaixo:
- Cod Tabela(BTP_CODTAB)**, preencha com o código de acordo com a tabela disponibilizado no excel da ANS.
- Descrição(BTP_DESCRI)**, preencha com a descrição de acordo com a tabela disponibilizado no excel da ANS.
- Vigência de(BTP_VIGDE)**, preencha com a vigência inicial de acordo com a tabela disponibilizado no excel da ANS.
- Fim Implant.(BTP_DATFIM)**, preencha com a data fim da implantação de acordo com a tabela disponibilizado no excel da ANS.
- Tamanho Cod(BTP_TAMCOD)**, preencha com o tamanho dos códigos do termo de acordo com a tabela disponibilizado no excel da ANS.
- Tip. Vínculo(BTP_TIPVIN)**, campo para informar se o vínculo com o TISS é feito por um COMBO ou por uma TABELA.
- Alias Vinc(BTP_ALIAS)**, preencha com o alias da tabela do Protheus.
- Chave Tabela(BTP_CHVTAB)**, preencha com a chave do alias do Protheus (SXB).
- Na área **Termos**, preencha os itens conforme as tabelas de dominio da TISS que se encontram no excel disponibilizado pela ANS.
- Caso haja mais de uma tabela vinculada a essa terminologia, utilize a aba **Alias TISS**.

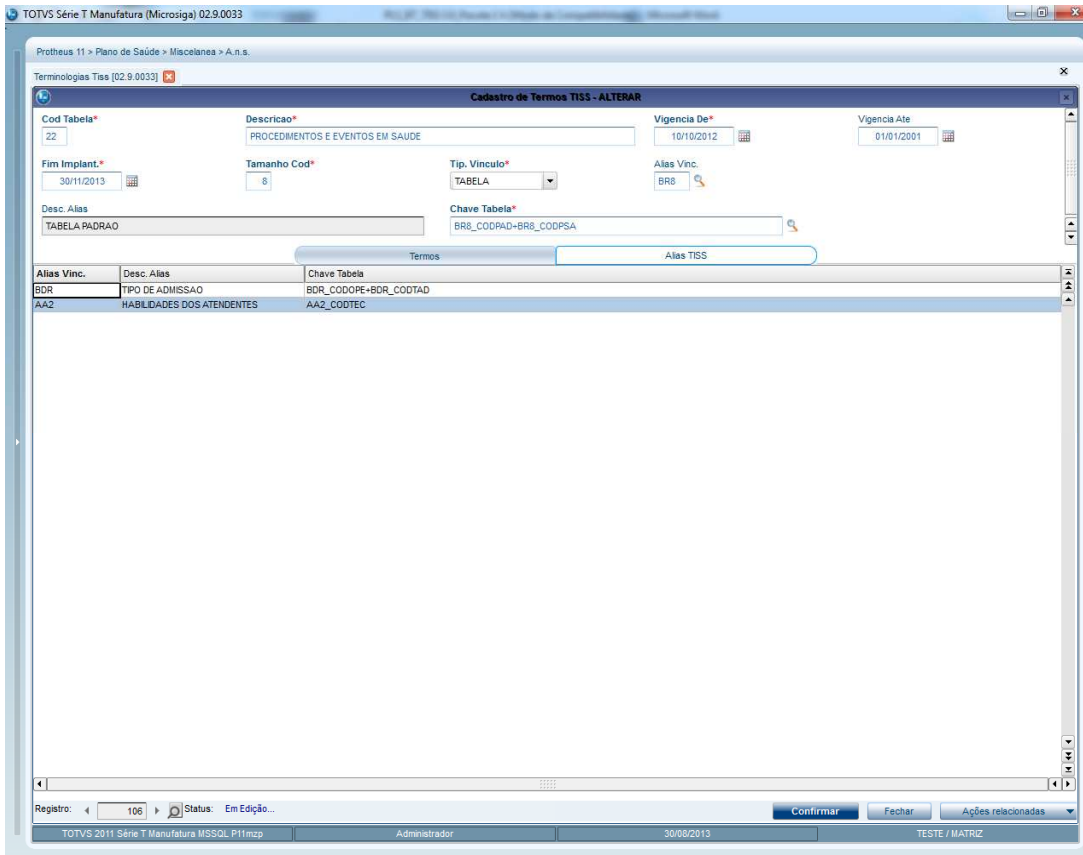

Alias Vinc.	Desc. Alias	Chave Tabela
BDR	TPO DE ADMISSAO	BDR_CODOPE+BR8_CODTAD
AA2	HABILIDADES DOS ATENDENTES	AA2_CODTEC

- 1- Preencha o campo **Alias Vinc** com o código da tabela e o campo **Chave Tabela** com o índice da tabela no Protheus.domínio
- 2- Para finalizar o cadastro clique em **Confirmar**.

Importação de terminologias (Padrão XML)

Esse processo converte as tabelas de domínio em Excel fornecidas pela ANS e transforma essas tabelas em arquivos XML. O objetivo desta rotina é facilitar e otimizar o tempo do cliente.

1. Selecione o arquivo Excel baixado no início do processo.
2. Informe a Versão da TISS que está sendo importada. Formato: X.XX.XX.
3. Informe a quantidade de registros que devem ser inseridos em cada XML. Esta configuração é necessária visto que o Protheus aceita 1MB até em cada arquivo XML. Por default está 2250, porém, pode ser alterada caso necessário. Se não for necessário quebrar os XMLs basta deixar zero ou branco.
4. Informe a pasta destino onde serão importados os XMLs.

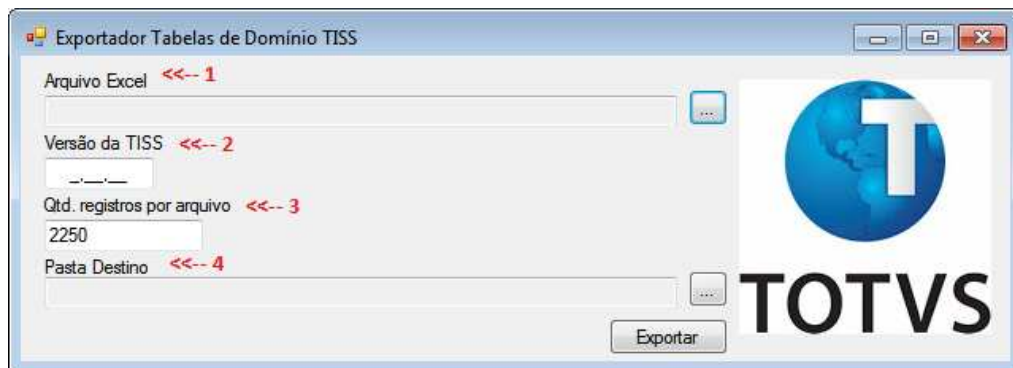

No Protheus:

1. Acesse as opções **Miscelanea/A.N.S./Importação TISS (PL443IMP)**
2. Crie uma pasta dentro da pasta system do seu Protheus, e mantenha apenas o arquivo **Schema(TISSExportTableDomain.xsd)** e o XML Item87.
3. Selezione a pasta onde se encontram os arquivos.

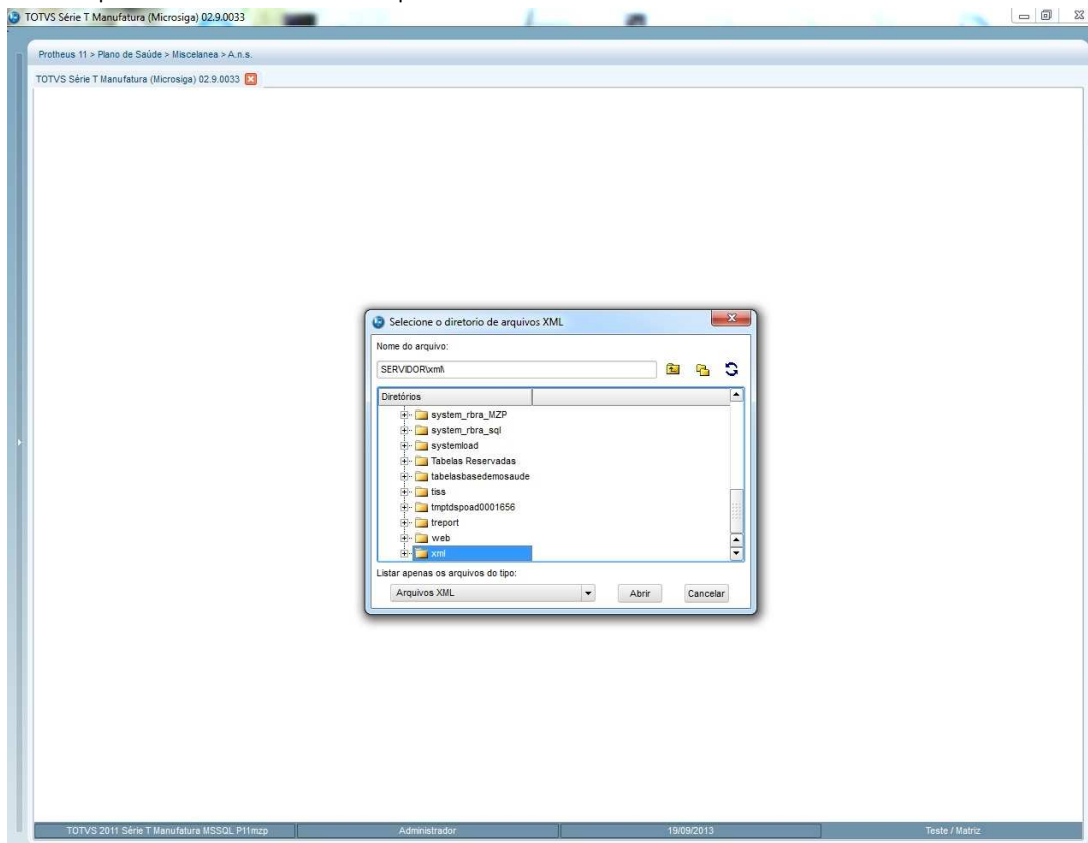

4. Após finalizado o processo, coloque os XML's restantes na pasta e repita o processo.

De/para TISS x Protheus

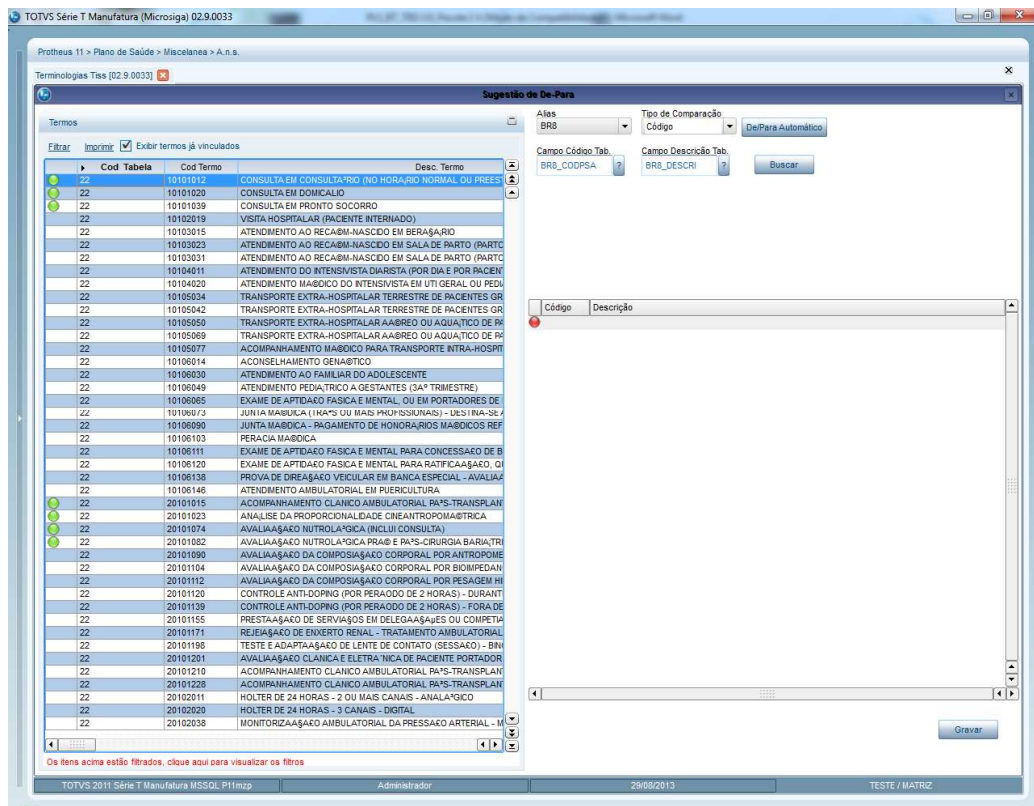

Sugestão de-para

Rotina que realiza a associação dos termos do Protheus (cadastros gerais) com as terminologias TISS. Pode ser realizada por registros únicos ou por um modo automático. Todos os termos já associados serão impressos automaticamente.

Para a rotina DE/PARA funcionar, é necessário o cadastro da terminologia estar corretamente cadastrado, para isso siga os passos do boletim.

1. Na rotina **Terminologias TISS**, Clique em **Ações Relacionadas/Sugestão de-para**.
2. Na área da parte esquerda da tela serão listados os itens do cadastro da terminologia selecionada. Na parte direita da tela, automaticamente já estarão preenchidos os 4 campos: **Alias (*) Tipo de Comparação(*)**, **Campo Código Tab.(CCOD)** e **Campo Descrição Tab.(CDESC)** de acordo com o cadastro da terminologia.
3. O botão **De/Para Automático** realiza uma comparação de todos registros que possuam códigos iguais e cria os registros do vínculo na tabela **Protheus X TISS**
4. Com o botão **Buscar** é possível selecionar um item na grade e verificar quais os registros encontrados com o mesmo Código/Descrição (Dependendo do informado na box Tipo de Comparação). Eles serão listados logo abaixo no lado direito da tela, sendo possível criar os vínculos na tabela **Protheus X TISS**.

Obs: Os campos seguidos de (*) não são campos do protheus SX3, e sim campos do sistema, criados pelo desenvolvedor.

Protheus X TISS

TOTVS Série T (Microsiga) 02.9.0033

Protheus 11 > Plano de Saúde > Miscelanea > A.n.s.

Terminologias TISS

Cadastro de Termos TISS - PROTHEUS X TISS

Cod Tabela* 87 Descrição* TABELAS DE DOMINIO Vigencia De* 10/10/2012 Vigencia Ate 01/01/2001

Fim Implant.* 30/11/2013 Tamanho Cod* 2 Tip. Vinculo* TABELA Alias Vinc. BR4

Desc. Alias TIPO DE TABELA PADRAO Chave Tabela* BR4_CODPAD

Termos Alias Prin. Termos Alias Secund.

Vlr Sistema	Vlr Busca	Cod Termo
01	0101	22
02	02	22
03	03	22
04	04	18
05	05	19

Registro: 49 Status: Em Edição... Confirmar Fechar Ações relacionadas

TOTVS 2011 Série T MSSQL7 Sql-local Administrador 08/10/2013 TESTE / MATRIZ

Rotina que permite visualizar, incluir ou alterar vínculos feitos entre termos da TISS e do Protheus. Os vínculos incluídos por outras rotinas listadas no boletim também estarão visíveis e editáveis nesta tela.

1. Na rotina **Terminologias TISS**, Clique em **Ações Relacionadas/Protheus x Tiss**.
2. Os vínculos com o Alias principal (visível no campo **"Alias Vinc."**(BTP_ALIAS) do cabeçalho) será feito na aba **"Termos Alias Princ."**.
3. Caso a terminologia esteja vinculada a mais de uma tabela do Protheus, o vinculo com as demais tabelas poderá ser feito pela aba **"Termos Alias Secund."**. Em ambas as abas o cadastro é feito da mesma forma como descrito abaixo:
 - 3.1. No campo **"Vlr Sistema"**(BTU_VLRISIS) informe o valor do Protheus respeitando a forma **"FILIAL" + CHAVE TABELA**(Visível no campo **Chave Tabela**(BTP_CHAVE)).

Ex.:Será feito o vinculo do procedimento **"Consulta"** da Tabela BR8 com o termo representante na TISS.

Filial: "MP 01"

Chave: BR8_CODPAD+BR8_CODPSA

Valor da chave no Protheus: "01"+"10101012"

Conteúdo do campo "Vlr Sistema"(BTU_VLRSIS): "MP 010110101012"

3.2. No campo "Vlr Busca"(BTU_VLRBUS) informe o valor do campo principal da chave. Este campo serve especificamente para chaves compostas, ex. BR8. Caso a chave seja simples deverá simplesmente ser copiado o conteúdo "Vlr Sistema"(BTU_VLRSIS).

Ex. Continuando na tabela BR8, sabe-se que o que código do procedimento está no campo BR8_CODPSA, portanto seu conteúdo deverá ser informado no campo "Vlr Busca"(BTU_VLRBUS): 10101012.

3.3. Por fim, o campo "Cod. Termo"(BTU_CDTERMO) deverá conter o valor do termo da TISS.

Ex. Conhecidentemente, para o procedimento "Consulta", o valor da TISS é 10101012. Portanto o cadastro do vinculo ficará:

"Vlr Sistema"(BTU_VLRSIS)	"Vlr Busca"(BTU_VLRBUS)	"Cod. Termo"(BTU_CDTERMO)
MP 010110101012	10101012	10101012

Vínculos de Terminologias TISS

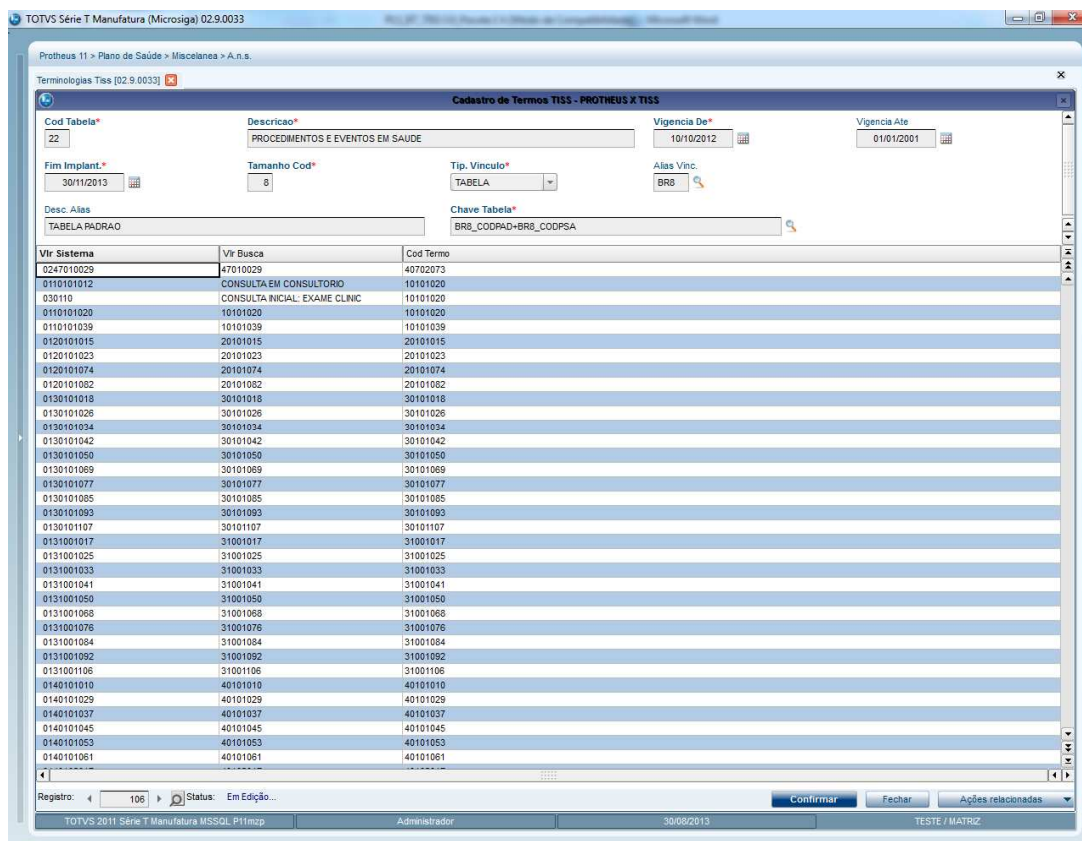

Rotina que realiza o vínculo entre os termos do Protheus com as terminologias TISS. Esta opção pode ser encontrada na barra de Ações Relacionadas das rotinas (todas elas são listadas no final do boletim em Informações Técnicas), caso a operadora possua uma versão TISS superior a 3.0. Para explicar este processo, será utilizada com exemplo a Tabela Padrão de Procedimentos (BR8).

Como exemplo usaremos a Tabela Padrão de Procedimentos (BR8)

1. Acesse **Atualizações/Procedimento/Tabela Padrão(PLSA940)**.
2. Após abrir a tela, selecione o registro do Protheus que deseja criar o vínculo.
3. Clique em **Ações Relacionadas** e selecione Vínculo TISS.

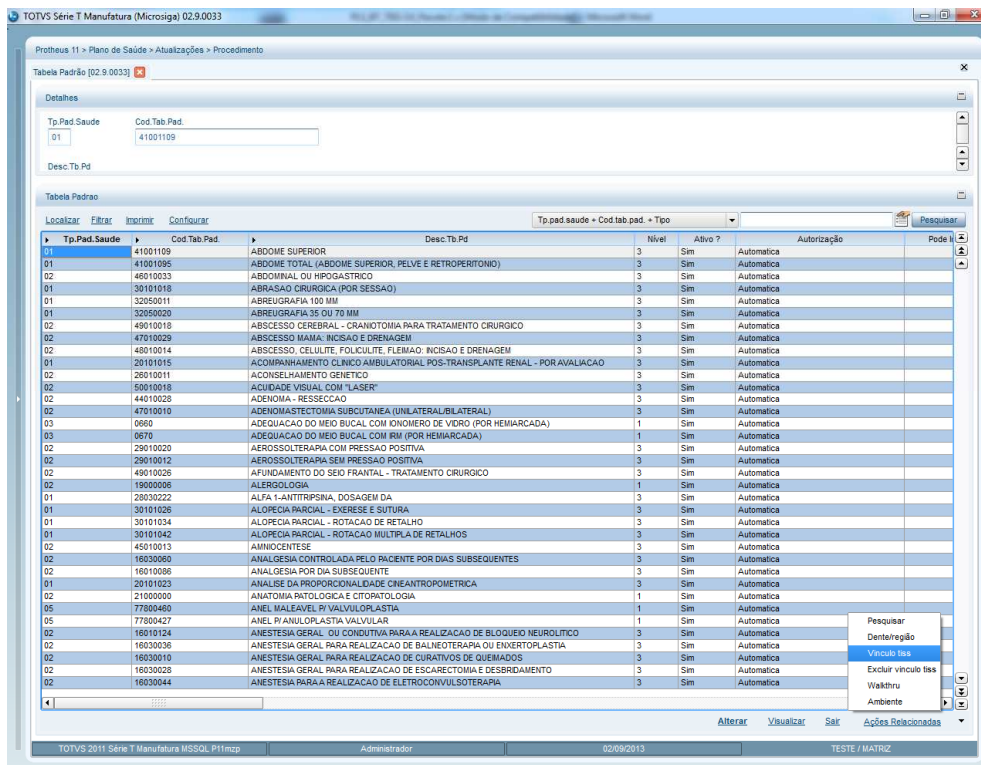

4. Caso o registro já possua algum vínculo, o sistema irá perguntar se deseja alterá-lo. Se não, abrirá a tela de pesquisa para selecionar a terminologia que deseja vincular. Os registros para pesquisa são de acordo a alias da tabela preenchida no cadastro da terminologia.
5. Para conferir, selecione o mesmo registro que ocorreu o vínculo e clique em **Visualizar**.
6. Siga para a aba **Outros**. Os campos **Vinc. Cd Tiss (BR8_CODTIS)** e **Desc Vinc Cd (BR8_DESTIS)** estarão preenchidos com o código e descrição do item na terminologia

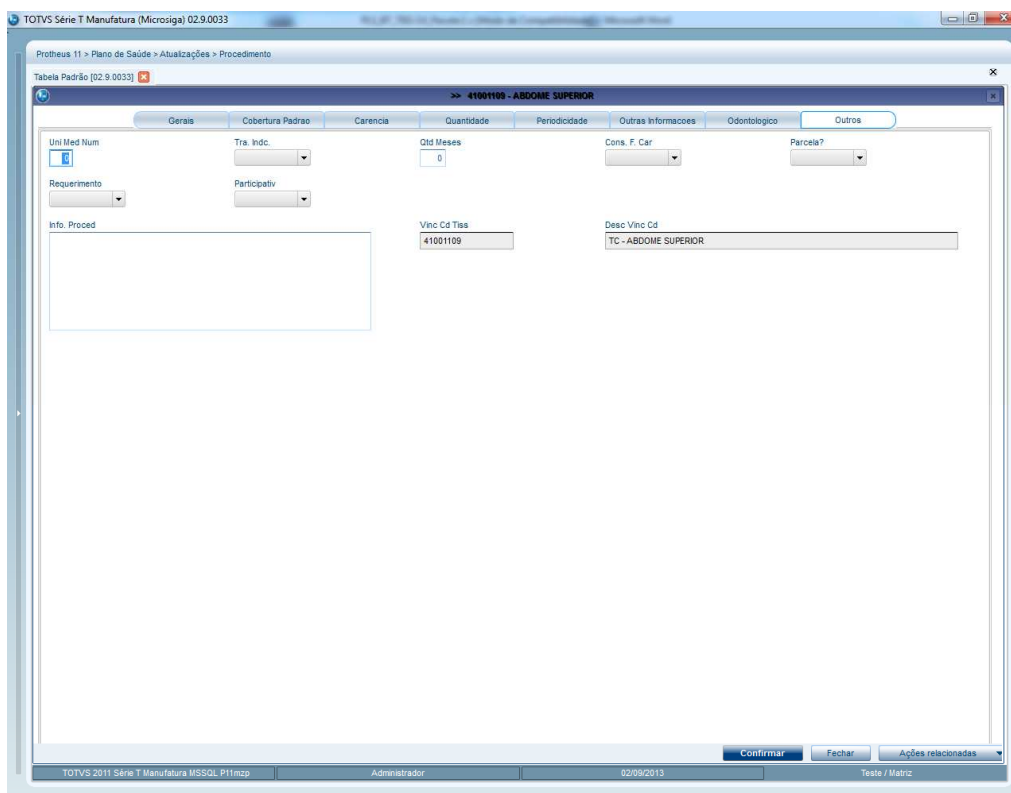

7. Para excluir o vínculo, selecione o registro novamente clique em **Ações Relacionadas**.
8. Selecione Excluir Vínculo TISS, após a confirmação o vínculo estará excluído.

Versões TISS(PLSA447)

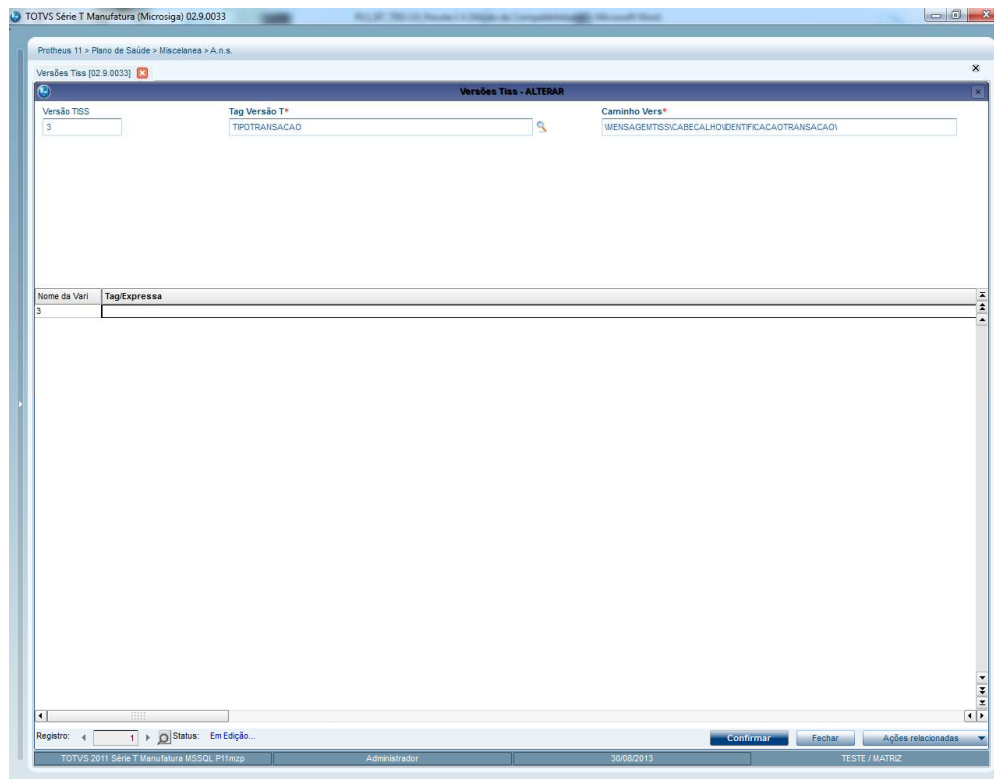

Rotina criada para realizar os cadastros das versões TISS. Cada operadora de saúde, layout de impressão de guia e RDA, são amarradas a um registro que identifica a versão TISS utilizada.

1. Selecione Versões TISS em **Miscelânea / A.n.s.**

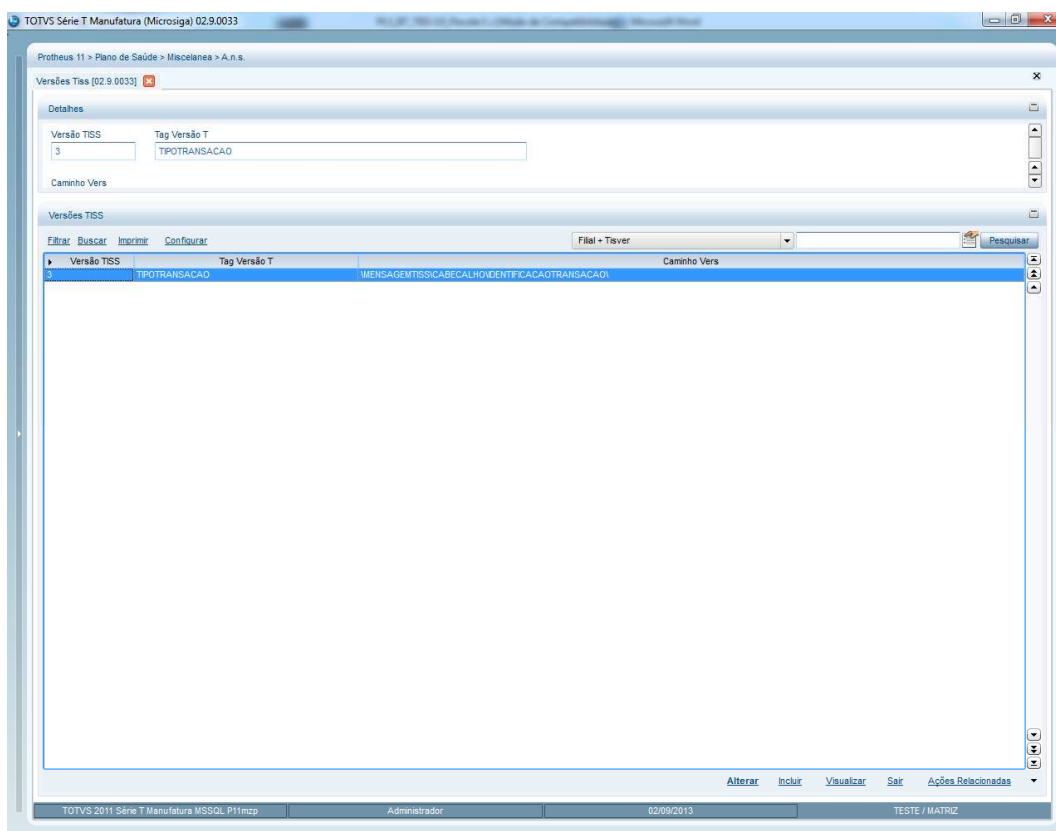

2. Clique em incluir.
3. Preencha o campo **Versão TISS(BVV_TISVER)** com o número da versão que está sendo cadastrada.
4. No campo **Tag Versão T.(BVV_TAG)** clique na lupa ou pressione F3, selecione o layout e o caminho da tag na árvore.

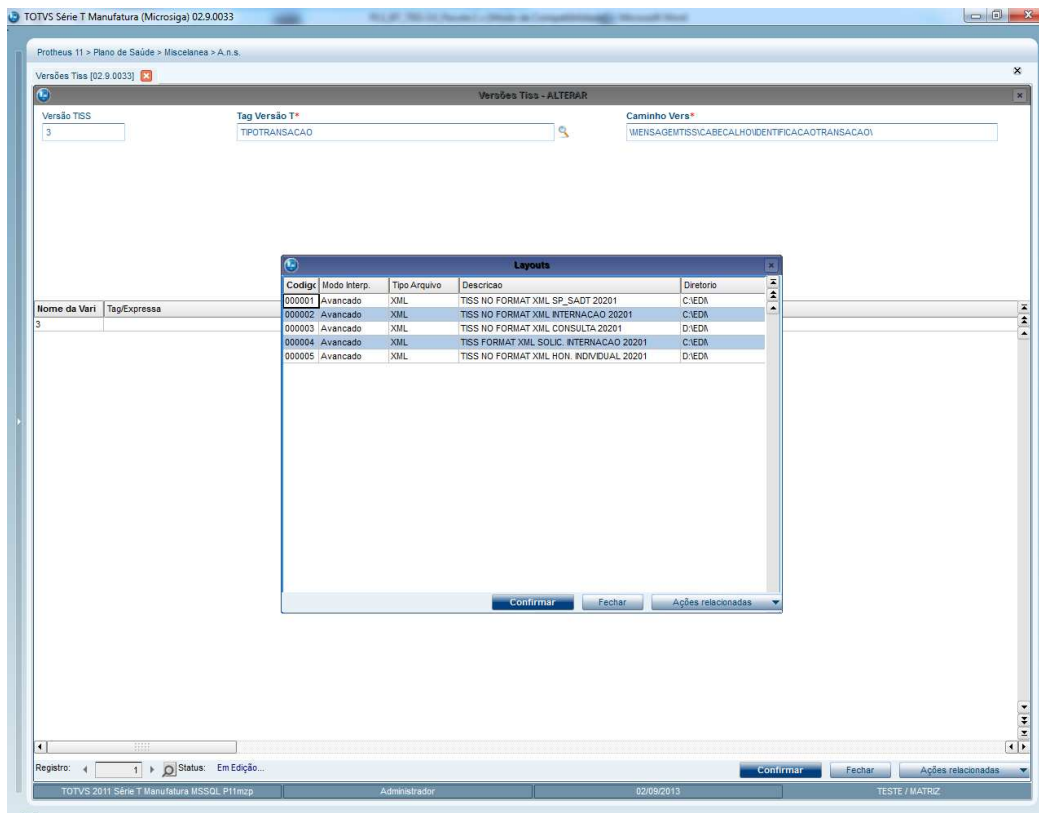

Configuração Operadora:

Para validar a ativação da versão que será utilizada na TISS, é necessário o preenchimento do campo **Versão TISS(BA0_TISVER)** no cadastro de operadoras de saúde:

1. Acesse **Atualizações/Operadora/Operadora de Saúde(PLSA010)**.
2. Selecione a operadora e clique em **Alterar**.
3. Em Operadoras de Saúde siga para a pasta **Outros**.

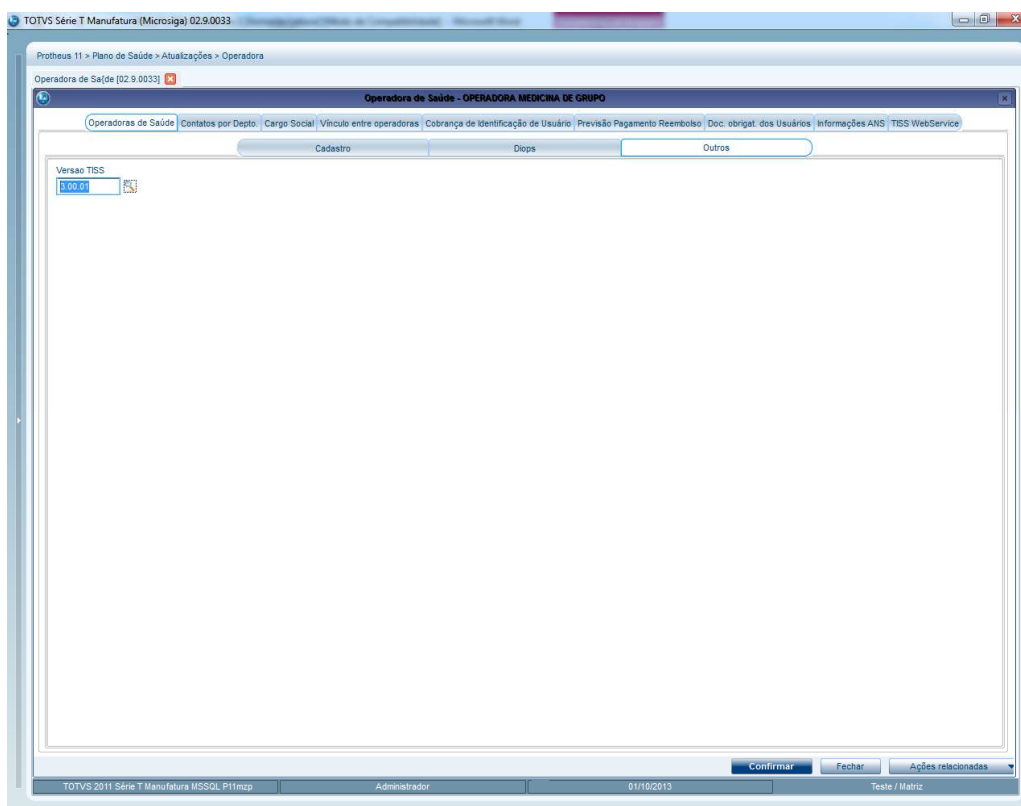

- 4.
5. Preencha a **Versão TISS(BA0_TISVER)** com a versão cadastrada, utilize a consulta F3.

Campos Adicionais(PLSA445)

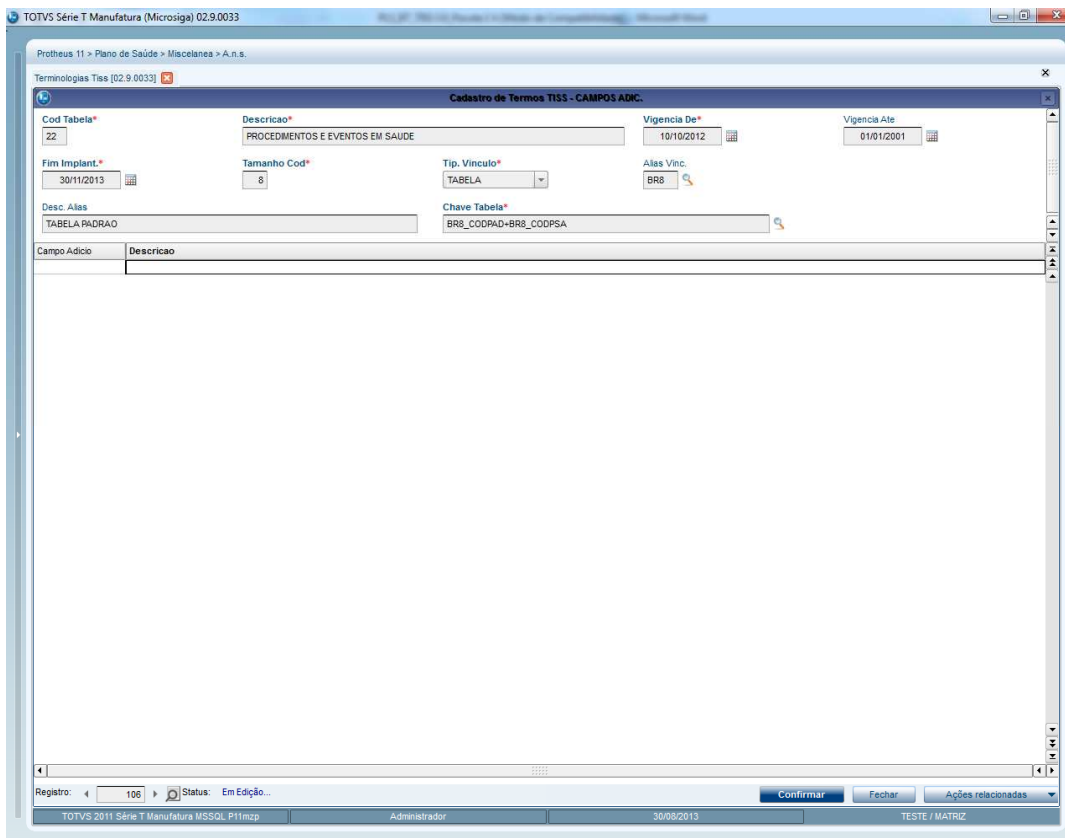

TOTVS Série T Manufatura (Microsiga) 02.9.0033

Protheus 11 > Plano de Saúde > Miscelanea > A.n.s.

Termologias Tiss [02.9.0033]

Cadastro de Termos TISS - CAMPOS ADIC.

Cod Tabela* 22 Descricao* PROCEDIMENTOS E EVENTOS EM SAUDE Vigencia De* 10/10/2012 Vigencia Ate 01/01/2001

Fim Implant.* 30/11/2013 Tamanho Cod* 8 Tip. Vinculo* TABELA Alias Vinc. BR8

Desc. Alias TABELA PADRAO Chave Tabela* BR8_CODPAD+BR8_CODPSA

Campo Adicio	Descricao
--------------	-----------

Registro: 106 Status: Em Edição... Confirmar Fechar Ações relacionadas

TOTVS 2011 Série T Manufatura MSSQL P11mzp Administrador 30/08/2013 TESTE / MATRIZ

Rotina que permite habilitar ou desabilitar campos extras no cadastro de terminologias, conforme a ANS. Algumas tabelas possuem/podem possuir campos a mais dos padrões e para isso a rotina realiza a importação e os cadastros.

1. Selecione o registro da terminologia que deseja realizar a rotina.
2. Clique em **Ações Relacionadas** e selecione **Campos Adic.**
3. Em **Campo Adicio** pressione F3 e selecione o campo que necessita ser habilitado.

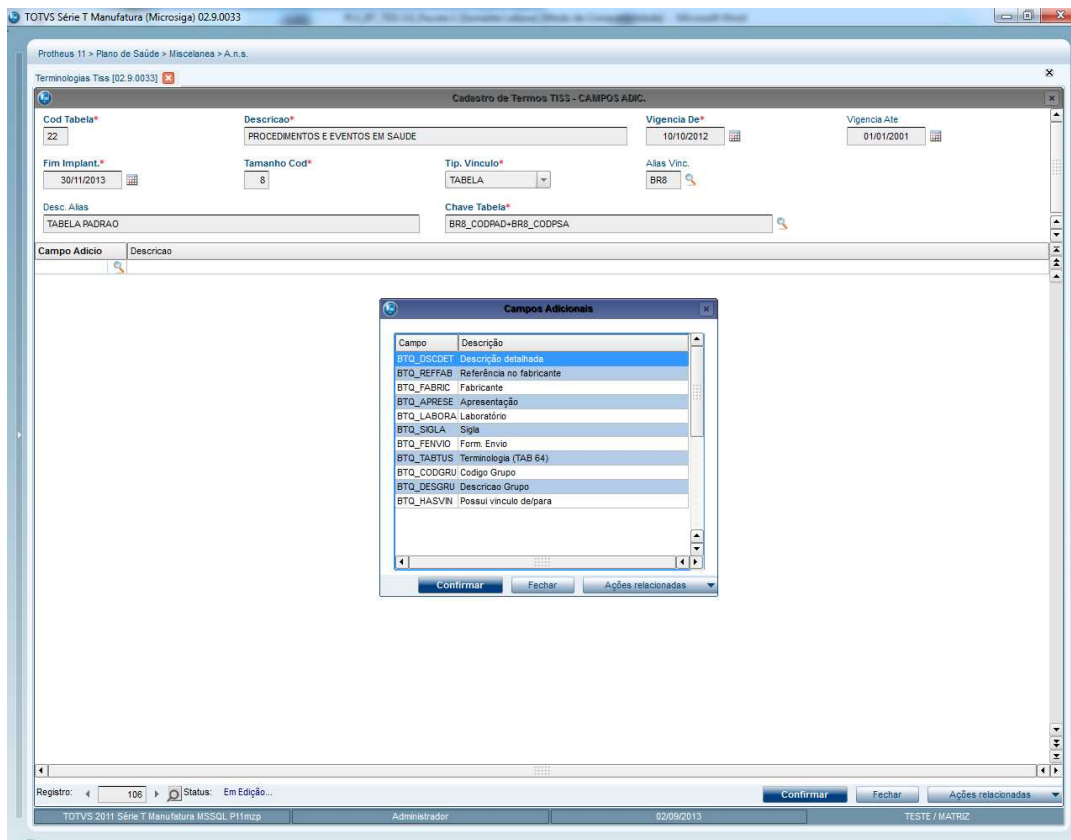

4. Confirme

Guias (PLSA446)

Este documento é de propriedade da TOTVS. Todos os direitos reservados. © Este documento é de propriedade da TOTVS. Todos os direitos reservados. © Este documento é de propriedade da TOTVS. Todos os direitos reservados. ©

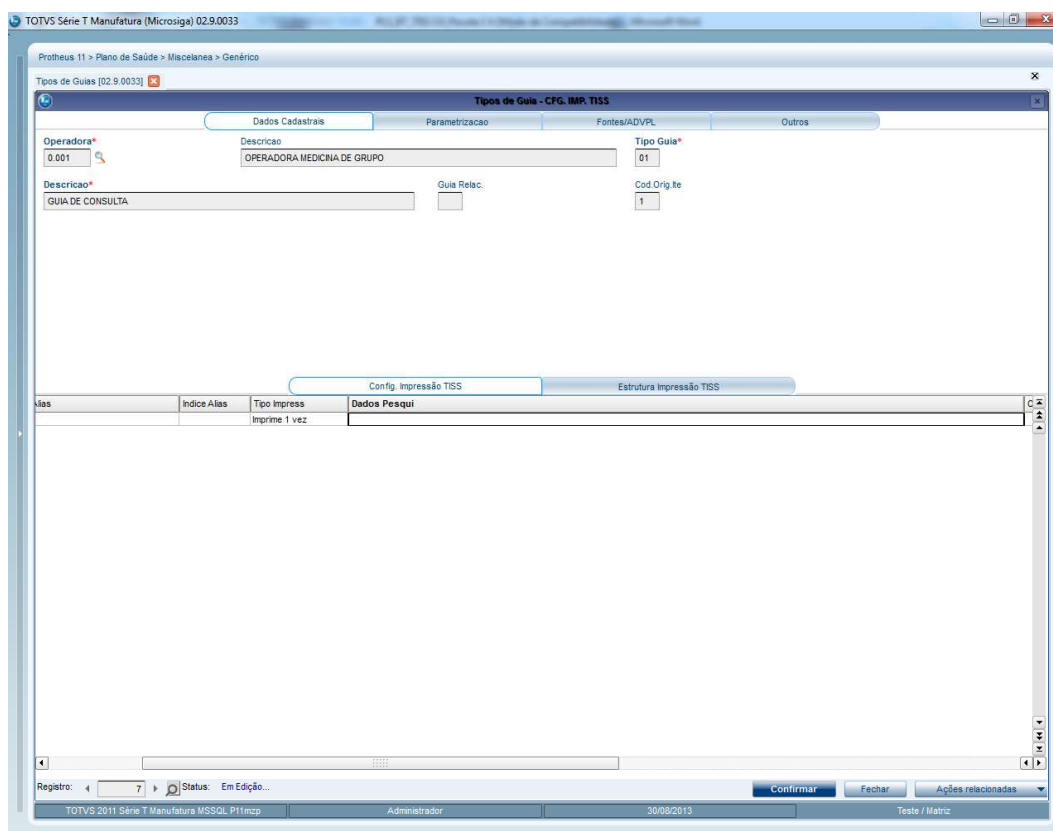

Rotina criada para dinamizar a alteração de dados impressos nas Guias TISS e melhorar a manutenção dos layouts que sofrerem alterações com a mudança de versão da TISS. Antes das mudanças da TISS 3.0 as guias eram desenvolvidas internamente no sistema, não permitindo modificações pelo usuário impossibilitando o processo da manutenção de versões.

Esta rotina foi criada, porém não chamada pelo menu e sim pela opção **Ações Relacionadas**, dentro da rotina **Tipos de Guia** (PLSA496)

Pré configuração:

1. Acesse as opções **Miscelanea/Genérico/Tipo de Guia** e selecione um tipo de guia.

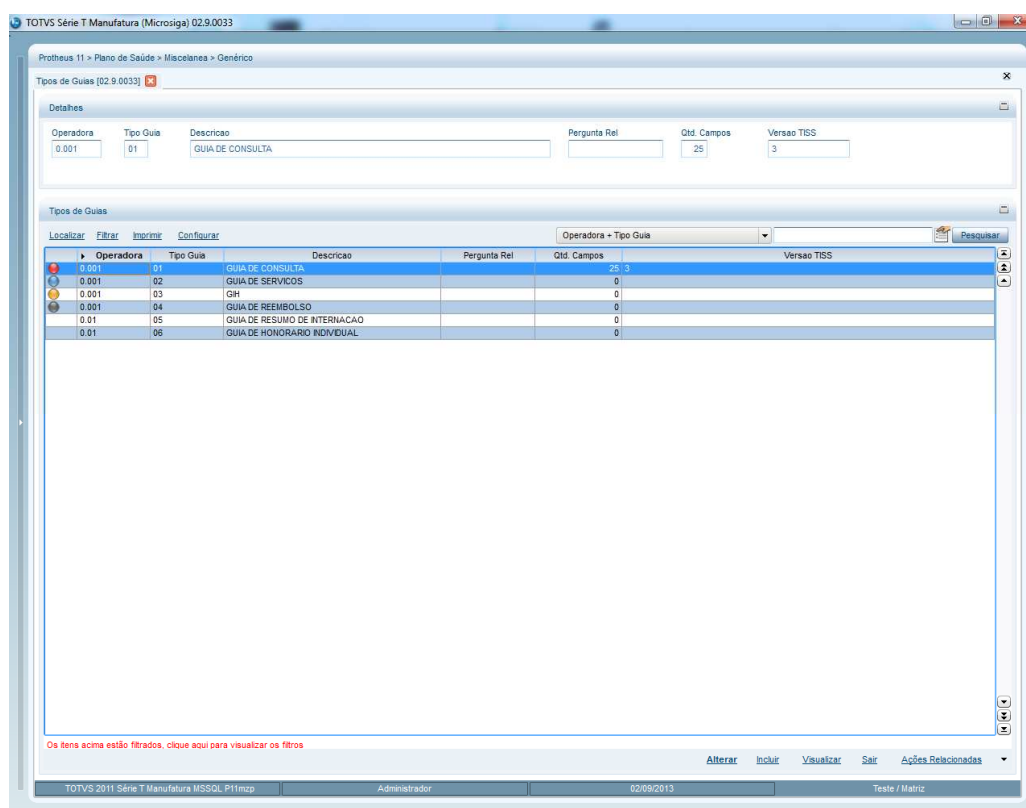

2. Clique em **Alterar**
3. Na parte de cima da tela, siga para a aba **Outros**.

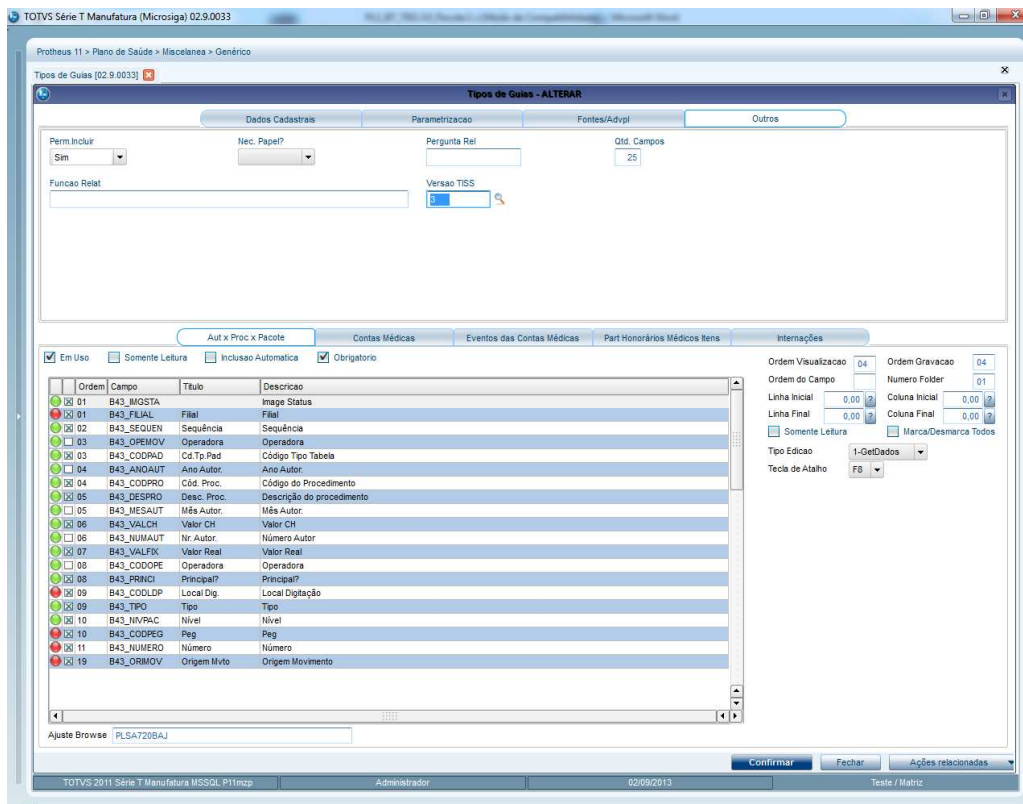

4. No box **Qtd. Campos**(BCL_QTDCMP), preencha a quantidade de campos que possuirá a guia.
5. No box **Funcao Relat**(BCL_FUNCAO), caso seja necessário, utilize uma função para montar a guia.
6. Preencha nessa box o nome da função. Em caso de vazio, o Protheus buscará a configuração definida nas configurações da guia.
7. No box **Versão TISS**(BCL_TISVER) preencha com a versão TISS cadastrada.

Configuração:

1. Selecione Tipos de Guias em **Miscelanea/Genérico/Tipo de Guia**.
2. Selecione a guia que deseja configurar e clique em **Ações Relacionadas**.
3. Clique na opção **Cfg. Imp. TISS**.

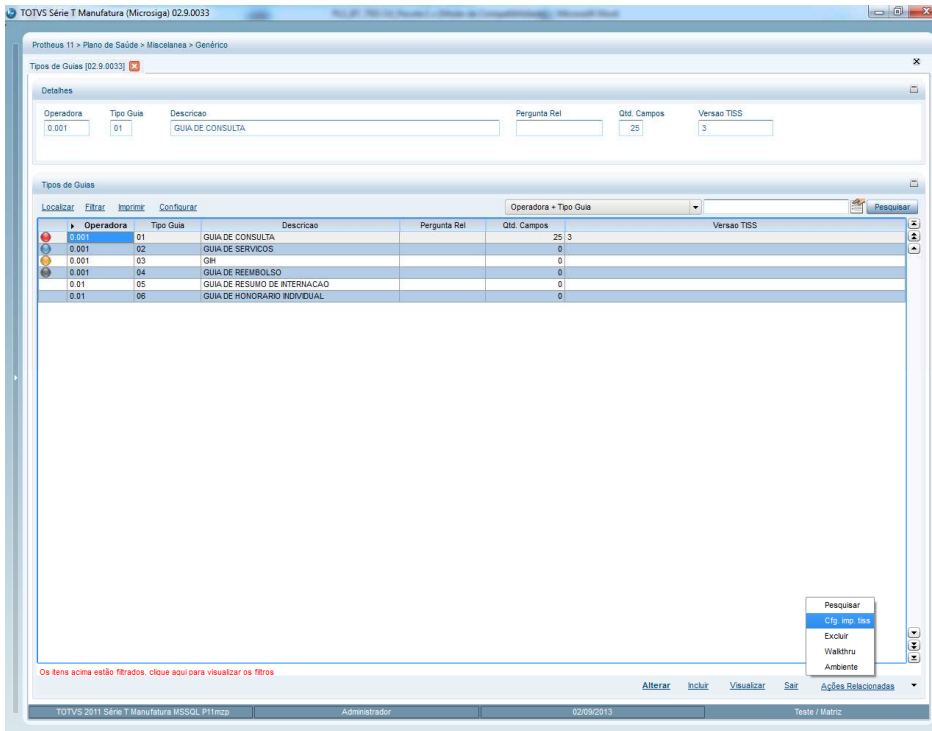

4. Na área **Config. Impressão TISS** serão configuradas as tabelas que a guia possuirá.

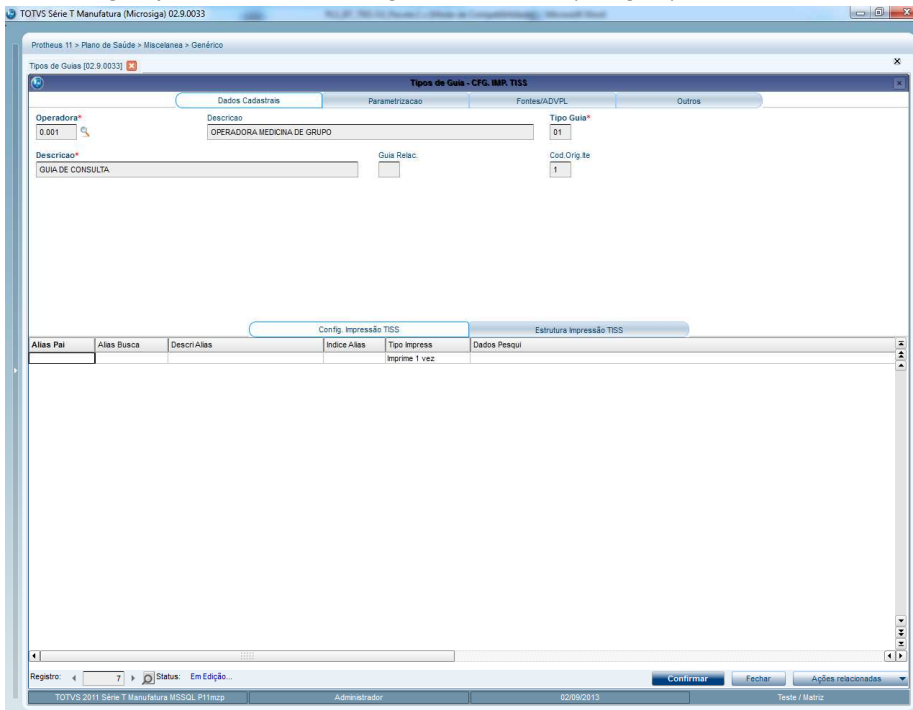

5. Em **Alias Busca(B7A_ALIAS)**, preencha com código da tabela. Caso haja uma tabela pai, preencha em **Alias Pai(B7A_ALIPAI)**.
6. Em **Indice Alias(B7A_INDICE)** preencha com o número do índice que será utilizado.
7. Em **Tipo Impress(B7A_TIPO)** preencha se o campo será impresso apenas 1 vez ou mais.
8. Em **Dados Pesqui(B7A_DADPES)** preencha com a chave da tabela de acordo com o índice selecionado..
9. Caso haja uma condição específica preencha em **Condição Pos(B7A_CONDIC)**.

10. Na área Estrutura Impressão TISS serão configurados os campos visualizados na guia.

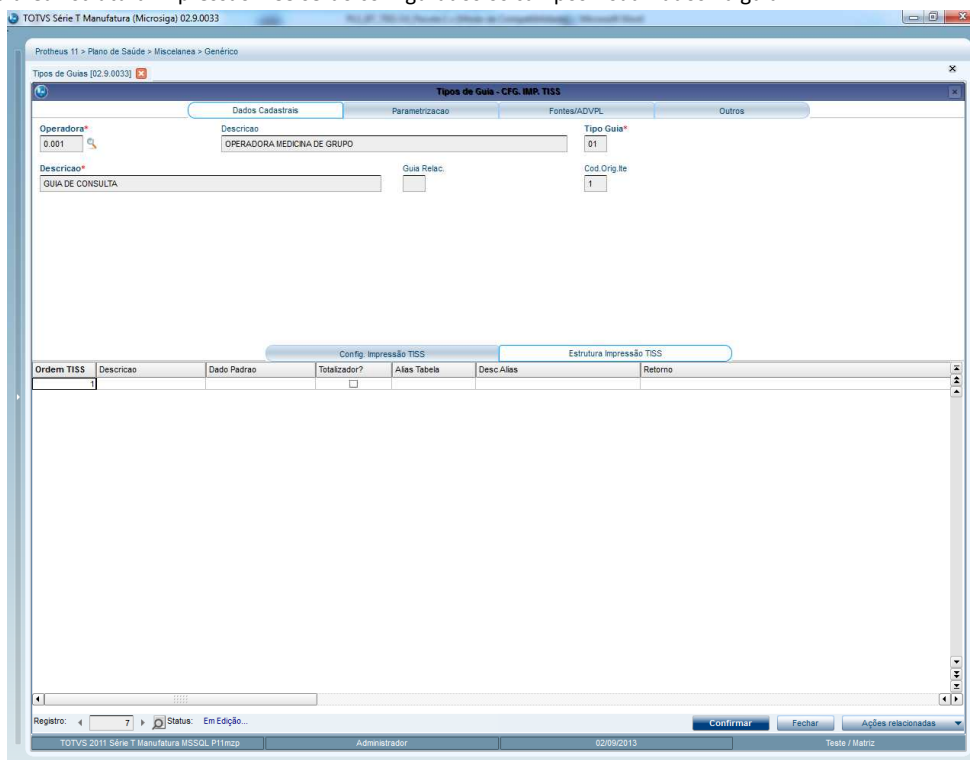

11. Preencha a **Descrição(B7B_DESCRI)** do campo. Caso trate-se um dado fixo, preencha em **Dado Padrão(B7B_DADPAD)** entre aspas e ignore os próximos campos.
12. Se o campo for um somatório, total, marque o box **Totalizador**.
13. Em **Alias Tabela(B7B_ALIAS)**, preencha com o código da tabela aonde se encontra o campo.
14. Em **Retorno(B7B_CAMPO)**, preencha com o nome físico do campo que se encontra na tabela (em caso de dúvidas utilize F3).
15. Caso haja uma condição específica preencha em **Condição(B7B_CONDIC)**.
16. Em **Tab Term(B7B_TABTIS)** informe a tabela de terminologias relacionada ao campo que será impresso. Tendo este campo preenchido, automaticamente será impresso o valor da terminologia que foi configurado no De/Para.

CONFIGURAÇÃO DE MENUS

No **Configurador (SIGACFG)** acesse **Ambientes/Cadastro/Menu (CFGX013)**. Informe a nova opção de menu do *Plano de Saúde*, conforme instruções a seguir:

Menu	<i>Miscelanea</i>
Submenu	<i>A.N.S.</i>
Nome da Rotina	<i>Versões TISS</i>
Programa	<i>PLSA447</i>
Módulo	<i>33</i>

Tipo	1
Tabelas	BVV, BVP

Menu	Miscelanea
Submenu	A.N.S.
Nome da Rotina	Importação TISS
Programa	PL443IMP
Módulo	33
Tipo	1
Tabelas	

Menu	Miscelanea
Submenu	A.N.S.
Nome da Rotina	Terminologias TISS
Programa	PLSA444
Módulo	33
Tipo	1
Tabelas	BTP, BTQ, BVL

PROCEDIMENTO PARA IMPLEMENTAÇÃO

Importante

Antes de executar os compatibilizadores **U_UPDPLSBC** é imprescindível:

- Realizar o *backup* da base de dados do produto que será executado o compatibilizador (**PROTHEUS11_DATA\DATA**) e dos dicionários de dados SXs (**PROTHEUS11_DATA\SYSTEM**).
- Os diretórios acima mencionados correspondem à **instalação padrão** do Protheus, portanto, devem ser alterados conforme o produto instalado na empresa.
- Essa rotina deve ser executada em **modo exclusivo**, ou seja, nenhum usuário deve estar utilizando o sistema.
- Se os dicionários de dados possuírem índices personalizados (criados pelo usuário), antes de executar o compatibilizador, certifiquem-se de que estão identificados pelo *nickname*. Caso o compatibilizador necessite criar índices, irá adicioná-los a partir da ordem original instalada pelo Protheus, o que poderá sobrescrever índices personalizados, caso não estejam identificados pelo *nickname*.

O compatibilizador deve ser executado com a **Integridade Referencial desativada***



O procedimento a seguir deve ser realizado por um profissional qualificado como Administrador de Banco de Dados (DBA) ou equivalente!

A ativação indevida da Integridade Referencial pode alterar drasticamente o relacionamento entre tabelas no banco de dados. Portanto, antes de utilizá-la, observe atentamente os procedimentos a seguir:

- i. No **Configurador (SIGACFG)**, veja se a empresa utiliza Integridade Referencial, selecionando a opção **Integridade/Verificação (APCFG60A)**.
- ii. Se **não há** Integridade Referencial **ativa**, são relacionadas em uma nova janela todas as empresas e filiais cadastradas para o sistema e nenhuma delas estará selecionada. Neste caso, **E SOMENTE NESTE, não é necessário** qualquer outro procedimento de **ativação ou desativação** de integridade, basta finalizar a verificação e aplicar normalmente o compatibilizador, conforme instruções.
- iii. **Se há** Integridade Referencial **ativa** em **todas as empresas e filiais**, é exibida uma mensagem na janela **Verificação de relacionamento entre tabelas**. Confirme a mensagem para que a verificação seja concluída, **ou**:
- iv. **Se há** Integridade Referencial **ativa** em **uma ou mais empresas**, que não na sua totalidade, são relacionadas em uma nova janela todas as empresas e filiais cadastradas para o sistema e, somente, a(s) que possui (em) integridade está (Arão) selecionada(s). Anote qual (is) empresa(s) e/ou filial (is) possui (em) a integridade ativada e reserve esta anotação para posterior consulta na reativação (ou ainda, contate nosso Help Desk Framework para informações quanto a um arquivo que contém essa informação).
- v. Nestes casos descritos nos itens “iii” ou “iv”, **E SOMENTE NESTES CASOS**, é necessário **desativar** tal integridade, selecionando a opção **Integridade/ Desativar (APCFG60D)**.
- vi. Quando desativada a Integridade Referencial, execute o compatibilizador, conforme instruções.
- vii. Aplicado o compatibilizador, a Integridade Referencial deve ser reativada, **SE E SOMENTE SE tiver sido desativada**, através da opção **Integridade/Ativar (APCFG60)**. Para isso, tenham em mãos as informações da(s) empresa(s) e/ou filial (is) que possuía(m) ativação da integridade, selecione-a(s) novamente e confirme a ativação.

Contate o Help Desk Framework EM CASO DE DÚVIDAS!

1. Em **Microsiga Protheus® Smart Client**, digite **U_UPDPLSBC** no campo **Programa Inicial**.
2. Clique em **OK** para continuar.
3. Após a confirmação é exibida uma tela para a seleção da empresa em que o dicionário de dados será modificado
4. Selecione o programa **U_UPDPLSBC**.
5. Ao confirmar é exibida uma mensagem de advertência sobre o *backup* e a necessidade de sua execução em **modo exclusivo**.
6. Clique em **Processar** para iniciar o processamento. O primeiro passo da execução é a preparação dos arquivos. É apresentada uma mensagem explicativa na tela.
7. Em seguida, é exibida a janela **Atualização concluída** com o histórico (*log*) de todas as atualizações processadas. Nesse *log* de atualização são apresentados somente os campos atualizados pelo programa. O compatibilizador cria os campos que ainda não existem no dicionário de dados.
8. Clique em **Gravar** para salvar o histórico (*log*) apresentado.

9. Clique em **OK** para encerrar o processamento.

ATUALIZAÇÕES DO COMPATIBILIZADOR

1. Criação de tabela no arquivo SX2– Tabelas:

Tabela	B7A
Descrição	CFG IMPRESSAO GUIAS TISS
Modo	C
Pyme	N

Tabela	B7B
Descrição	ESTRUT IMPRESSAO GUIAS TISS
Modo	C
Pyme	N

Tabela	BTB
Descrição	CAMPOS ADICIONAIS TISS
Modo	C
Pyme	N

Tabela	BTP
Descrição	CABECALHO TERMINOLOGIAS TISS
Modo	C
Pyme	N

Tabela	BTQ
Descrição	DETALHE DE TERMINOLOGIAS TISS
Modo	C
Pyme	N

Tabela	BTU
Descrição	RELACAO TISS X PROTHEUS
Modo	C

Pyme	N
------	---

Tabela	BVL
Descrição	VINCULO TABELA TISS
Modo	C
Pyme	N

Tabela	BVN
Descrição	CONDICOES CRITICAS TISS
Modo	E
Pyme	N

Tabela	BVP
Descrição	Configuração Variáveis XML TISS
Modo	E
Pyme	N

Tabela	BVV
Descrição	Versões TISS
Modo	E
Pyme	N

2. Criação de Campos no arquivo SX3 – Campos:

- Tabela B7A - CFG IMPRESSAO GUIAS TISS:

Campo	B7A_FILIAL
Tipo	Caracter
Tamanho	2
Decimal	0
Formato	@!
Título	Filial
Descrição	Filial do Sistema

Usado	Não
Obrigatório	Não
Browse	Não
Grupo de Campos	033 - Tamanho da Filial
Ordem	01

Campo	B7A_TIPGUI
Tipo	Caracter
Tamanho	2
Decimal	0
Formato	@!
Título	Tipo Guia
Descrição	Tipo Guia
Usado	Sim
Obrigatório	Não
Browse	Sim
Inic. Padrão	M->BCL_TIPGUI
Contexto	Real
Propriedade	Visualizar
Ordem	02

Campo	B7A_SEQUEN
Tipo	Numérico
Tamanho	3
Decimal	0
Formato	@E 999
Título	Sequencia
Descrição	Sequencia
Usado	Sim
Obrigatório	Sim
Browse	Sim

Val. Usuário	POSITIVO() .AND. !VAZIO()
Contexto	Real
Propriedade	Alterar
Ordem	03

Campo	B7A_ALIAS
Tipo	Caracter
Tamanho	3
Decimal	0
Formato	@!
Título	Alias Busca
Descrição	Alias tabela a posicionar
Usado	Sim
Obrigatório	Sim
Browse	Sim
Contexto	Real
Propriedade	Alterar
Cons. Padrão	BTPSX2
Gatilhos	Sim
Ordem	04

Campo	B7A_DESCRI
Tipo	Caracter
Tamanho	30
Decimal	0
Formato	@!
Título	Descri Alias
Descrição	Descricao do Alias
Usado	Sim
Obrigatório	Não
Browse	Sim

Inic. Padrão	IF(!INCLUI, POSICIONE("SX2", 1, B7A->B7A_ALIAS, "X2_NOME"), " ")
Contexto	Virtual
Propriedade	Visualizar
Inic. Browse	POSICIONE("SX2", 1, B7A->B7A_ALIAS, "X2_NOME")
Ordem	05

Campo	B7A_INDICE
Tipo	Caracter
Tamanho	1
Decimal	0
Formato	@!
Título	Indice Alias
Descrição	Indice Alias
Usado	Sim
Obrigatório	Sim
Browse	Sim
Contexto	Real
Propriedade	Alterar
Ordem	06

Campo	B7A_TIPO
Tipo	Caracter
Tamanho	1
Decimal	0
Formato	@!
Título	Tipo Impress
Descrição	Tipo da Impressao
Usado	Sim
Obrigatório	Sim
Browse	Sim
Opções	0=Imprime 1 vez; 1=Imprime N vezes

Inic. Padrão	'0'
Contexto	Real
Propriedade	Alterar
Ordem	07

Campo	B7A_DADPES
Tipo	Caracter
Tamanho	120
Decimal	0
Formato	@!
Título	Dados Pesqui
Descrição	Dados Pesquisa
Usado	Sim
Obrigatório	Não
Browse	Sim
Contexto	Real
Propriedade	Alterar
Cons. Padrão	B7ACHV
Ordem	08
Campo	B7A_ALIPAI
Tipo	Caracter
Tamanho	3
Decimal	0
Formato	@!
Título	Alias Pai
Descrição	Alias Pai
Usado	Sim
Obrigatório	Não
Browse	Não
Contexto	Real
Propriedade	Alterar

Cons. Padrão	BTPSX2
Ordem	09

Campo	B7A_CONDIC
Tipo	Caracter
Tamanho	150
Decimal	0
Formato	@!
Título	Condicao Pos
Descrição	Condicao para Posicionar
Usado	Sim
Obrigatório	Não
Browse	Não
Contexto	Real
Propriedade	Alterar
Ordem	10

Campo	B7A_TISVER
Tipo	Caracter
Tamanho	7
Decimal	0
Formato	@!
Título	Versao TISS
Descrição	Versao TISS
Usado	Sim
Obrigatório	Não
Browse	Não
Contexto	Real
Propriedade	Alterar
Ordem	11

- Tabela B7B ESTRUT IMPRESSÃO GUIAS TISS:

Campo	B7B_FILIAL
Tipo	Caracter
Tamanho	2
Decimal	0
Formato	@!
Título	Filial
Descrição	Filial do Sistema
Usado	Não
Obrigatório	Não
Browse	Não
Grupo de Campos	033 - Tamanho da Filial
Ordem	01

Campo	B7B_TIPGUI
Tipo	Caracter
Tamanho	2
Decimal	0
Formato	@!
Título	Tipo Guia
Descrição	Tipo Guia
Usado	Sim
Obrigatório	Não
Browse	Sim
Inic. Padrão	M->BCL_TIPGUI
Contexto	Real
Propriedade	Visualizar
Ordem	02

Campo	B7B_ORDEM
Tipo	Numérico
Tamanho	3

Decimal	0
Formato	@E 999
Título	Ordem TISS
Descrição	Ordem TISS
Usado	Sim
Obrigatório	Sim
Browse	Sim
Val. Usuário	POSITIVO() .AND. !VAZIO()
Contexto	Real
Propriedade	Alterar
Ordem	03

Campo	B7B_DESCRI
Tipo	Caracter
Tamanho	20
Decimal	0
Formato	@!
Título	Descricao
Descrição	Descricao do campo
Usado	Sim
Obrigatório	Sim
Browse	Sim
Contexto	Real
Propriedade	Alterar
Ordem	04

Campo	B7B_DADPAD
Tipo	Caracter
Tamanho	20
Decimal	0
Título	Dado Padrao

Descrição	Preenchimento padrao
Usado	Sim
Obrigatório	Não
Browse	Não
Contexto	Real
Propriedade	Alterar
Ordem	05

Campo	B7B_ALIAS
Tipo	Caracter
Tamanho	3
Decimal	0
Formato	@!
Título	Alias Tabela
Descrição	Alias Tabela
Usado	Sim
Obrigatório	Não
Browse	Sim
Modo Edição	PL446WHN("B7B")
Contexto	Real
Propriedade	Alterar
Cons. Padrão	BTPSX2
Gatilhos	Sim
Ordem	06

Campo	B7B_ALIDES
Tipo	Caracter
Tamanho	30
Decimal	0
Formato	@!
Título	Desc Alias

Descrição	Desc Alias
Usado	Sim
Obrigatório	Não
Browse	Sim
Inic. Padrão	IF(!INCLUI, POSICIONE("SX2", 1, B7B->B7B_ALIAS, "X2_NOME"), " ")
Contexto	Virtual
Propriedade	Visualizar
Inic. Browse	POSICIONE("SX2", 1, B7B->B7B_ALIAS, "X2_NOME")
Ordem	07

Campo	B7B_TABTIS
Tipo	Caracter
Tamanho	2
Decimal	0
Formato	@!
Título	Tab Term
Descrição	Tabela Termo TISS
Usado	Sim
Obrigatório	Não
Browse	Sim
Modo Edição	PL446WHN("B7B")
Contexto	Real
Propriedade	Alterar
Gatilhos	Sim
Ordem	08

Campo	B7B_DESTIS
Tipo	Caracter
Tamanho	100
Decimal	0

Formato	@!
Título	Desc TISS
Descrição	Descricao Tabela TISS
Usado	Sim
Obrigatório	Não
Browse	Sim
Inic. Padrão	POSICIONE("BTP", 1, B7B->B7B_TABTIS, "BTP_DESCRI")
Contexto	Virtual
Propriedade	Visualizar
Inic. Browse	POSICIONE("BTP", 1, B7B->B7B_TABTIS, "BTP_DESCRI")
Ordem	09

Campo	B7B_CAMPO
Tipo	Caracter
Tamanho	200
Decimal	0
Formato	@!
Título	Retorno
Descrição	Campo Retorno
Usado	Sim
Obrigatório	Não
Browse	Sim
Modo Edição	PL446WHN("B7B")
Contexto	Real
Propriedade	Alterar
Cons. Padrão	B7BCHV
Ordem	10

Campo	B7B_TOTALI
Tipo	Lógico
Tamanho	1

Decimal	0
Título	Totalizador?
Descrição	Totalizador?
Usado	Sim
Obrigatório	Não
Browse	Não
Modo Edição	PL446WHN("B7B")
Contexto	Real
Propriedade	Alterar
Ordem	11

Campo	B7B_CONDIC
Tipo	Caracter
Tamanho	200
Decimal	0
Formato	@!
Título	Condicao
Descrição	Condicao
Usado	Sim
Obrigatório	Não
Browse	Não
Modo Edição	PL446WHN("B7B")
Contexto	Real
Propriedade	Alterar
Ordem	12

Campo	B7B_TISVER
Tipo	Caracter
Tamanho	7
Decimal	0
Formato	@!

Título	Versao TISS
Descrição	Versao TISS
Usado	Sim
Obrigatório	Não
Browse	Não
Contexto	Real
Propriedade	Alterar
Ordem	13

- Tabela BTB- CAMPOS ADICIONAIS TISS

Campo	BTD_FILIAL
Tipo	Caracter
Tamanho	2
Decimal	0
Formato	@!
Título	Filial
Descrição	Filial do Sistema
Usado	Não
Obrigatório	Não
Browse	Não
Grupo de Campos	033 - Tamanho da Filial
Ordem	01

Campo	BTD_CODTAB
Tipo	Caracter
Tamanho	2
Decimal	0
Formato	@!
Título	Cod Tabela
Descrição	Codigo da Tabela TISS
Usado	Sim

Obrigatório	Não
Browse	Sim
Modo Edição	.F.
Contexto	Real
Propriedade	Alterar
Ordem	02

Campo	BTD_CAMPO
Tipo	Caracter
Tamanho	10
Decimal	0
Formato	@!
Título	Campo Adicio
Descrição	Campo Adicional
Usado	Sim
Obrigatório	Sim
Browse	Sim
Val. Sistema	VAZIO() .OR. PL445GTCMP()
Contexto	Real
Propriedade	Alterar
Cons. Padrão	BTDSX3
Gatilhos	Sim
Ordem	03

Campo	BTD_DESCRI
Tipo	Caracter
Tamanho	25
Decimal	0
Título	Descricao
Descrição	Descricao
Usado	Sim

Obrigatório	Não
Browse	Sim
Inic. Padrão	IF(!INCLUI, POSICIONE("SX3", 2, BTD->BTD_CAMPO, "X3_DESCRIC"), " ")
Contexto	Virtual
Propriedade	Visualizar
Ordem	04

Tabela BTP - CABECALHO TERMINOLOGIAS TISS

Campo	BTP_FILIAL
Tipo	Caracter
Tamanho	2
Decimal	0
Formato	@!
Título	Filial
Descrição	Filial do Sistema
Usado	Não
Obrigatório	Não
Browse	Não
Grupo de Campos	033 - Tamanho da Filial
Ordem	01

Campo	BTP_CODTAB
Tipo	Caracter
Tamanho	2
Decimal	0
Formato	@!
Título	Cod Tabela
Descrição	Codigo da Tabela
Usado	Sim
Obrigatório	Sim
Browse	Sim

Contexto	Real
Propriedade	Alterar
Ordem	02

Campo	BTP_DESCRI
Tipo	Caracter
Tamanho	100
Decimal	0
Formato	@!
Título	Descricao
Descrição	Descricao da Tabela
Usado	Sim
Obrigatório	Sim
Browse	Sim
Contexto	Real
Propriedade	Alterar
Ordem	03

Campo	BTP_VIGDE
Tipo	Data
Tamanho	8
Decimal	0
Título	Vigencia De
Descrição	Inicio da vigencia
Usado	Sim
Obrigatório	Sim
Browse	Sim
Contexto	Real
Propriedade	Alterar
Ordem	04

Campo	BTP_VIGATE
--------------	------------

Tipo	Data
Tamanho	8
Decimal	0
Título	Vigencia Ate
Descrição	Final da Vigencia
Usado	Sim
Obrigatório	Não
Browse	Sim
Contexto	Real
Propriedade	Alterar
Ordem	05

Campo	BTP_DATFIM
Tipo	Data
Tamanho	8
Decimal	0
Título	Fim Implant.
Descrição	Data Final da Implantacao
Usado	Sim
Obrigatório	Sim
Browse	Sim
Contexto	Real
Propriedade	Alterar
Ordem	06

Campo	BTP_TAMCOD
Tipo	Numérico
Tamanho	2
Decimal	0
Formato	99
Título	Tamanho Cod

Descrição	Tamanho Codigo da Tabela
Usado	Sim
Obrigatório	Sim
Browse	Não
Contexto	Real
Propriedade	Alterar
Ordem	07

Campo	BTP_TIPVIN
Tipo	Caracter
Tamanho	1
Decimal	0
Formato	@!
Título	Tip. Vinculo
Descrição	Tipo de vinculo
Usado	Sim
Obrigatório	Sim
Browse	Não
Opções	0=TABELA; 1=COMBO
Inic. Padrão	'0'
Contexto	Real
Propriedade	Alterar
Ordem	08

Campo	BTP_ALIAS
Tipo	Caracter
Tamanho	3
Decimal	0
Formato	@!
Título	Alias Vinc.
Descrição	Alias do Vinculo Protheus

Usado	Sim
Obrigatório	Não
Browse	Não
Modo Edição	M->BTP_TIPVIN=='0'
Contexto	Real
Propriedade	Alterar
Cons. Padrão	BTPSX2
Gatilhos	Sim
Ordem	09

Campo	BTP_ALIDES
Tipo	Caracter
Tamanho	30
Decimal	0
Formato	@!
Título	Desc. Alias
Descrição	Desc Alias Protheus
Usado	Sim
Obrigatório	Não
Browse	Não
Inic. Padrão	IF(!INCLUI, POSICIONE("SX2", 1, BTP->BTP_ALIAS, "X2_NOME"), " ")
Contexto	Virtual
Propriedade	Visualizar
Inic. Browse	POSICIONE("SX2", 1, BTP->BTP_ALIAS, "X2_NOME")
Ordem	10

Campo	BTP_CHVTAB
Tipo	Caracter
Tamanho	60
Decimal	0
Formato	@!

Título	Chave Tabela
Descrição	Chave Tabela
Usado	Sim
Obrigatório	Sim
Browse	Sim
Modo Edição	M->BTP_TIPVIN=="0"
Contexto	Real
Propriedade	Alterar
Cons. Padrão	BTPCHV
Ordem	11

Tabela BTQ - DETALHE DE TERMINOLOGIAS TISS

Campo	BTQ_FILIAL
Tipo	Caracter
Tamanho	2
Decimal	0
Formato	@!
Título	Filial
Descrição	Filial do Sistema
Usado	Não
Obrigatório	Não
Browse	Não
Grupo de Campos	033 - Tamanho da Filial
Ordem	01

Campo	BTQ_CODTAB
Tipo	Caracter
Tamanho	2
Decimal	0
Formato	@!
Título	Cod Tabela
Descrição	Codigo da Tabela

Usado	Sim
Obrigatório	Não
Browse	Sim
Modo Edição	.F.
Contexto	Real
Propriedade	Alterar
Ordem	02

Campo	BTQ_CDTERM
Tipo	Caracter
Tamanho	8
Decimal	0
Formato	@!
Título	Cod Termo
Descrição	Codigo do Termo
Usado	Sim
Obrigatório	Sim
Browse	Sim
Contexto	Real
Propriedade	Alterar
Ordem	03

Campo	BTQ_DESTER
Tipo	Caracter
Tamanho	100
Decimal	0
Formato	@!
Título	Desc. Termo
Descrição	Descricao do Termo
Usado	Sim
Obrigatório	Sim

Browse	Sim
Contexto	Real
Propriedade	Alterar
Ordem	04

Campo	BTQ_VIGDE
Tipo	Data
Tamanho	8
Decimal	0
Título	Vigencia De
Descrição	Vigencia De
Usado	Sim
Obrigatório	Sim
Browse	Sim
Contexto	Real
Propriedade	Alterar
Ordem	05

Campo	BTQ_VIGATE
Tipo	Data
Tamanho	8
Decimal	0
Título	Vigencia Ate
Descrição	Vigencia Ate
Usado	Sim
Obrigatório	Não
Browse	Sim
Contexto	Real
Propriedade	Alterar
Ordem	06

Campo	BTQ_DATFIM
Tipo	Data
Tamanho	8
Decimal	0
Título	Data Implant
Descrição	Data Final Implantacao
Usado	Sim
Obrigatório	Não
Browse	Sim
Contexto	Real
Propriedade	Alterar
Ordem	07

Campo	BTQ_DSCDET
Tipo	Caracter
Tamanho	250
Decimal	0
Formato	@!
Título	Descri Detal
Descrição	Descrição detalhada
Usado	Sim
Obrigatório	Não
Browse	Sim
Modo Edição	PL444CMP("BTQ_DSCDET")
Contexto	Real
Propriedade	Alterar
Ordem	08

Campo	BTQ_REFFAB
Tipo	Caracter
Tamanho	100

Decimal	0
Formato	@!
Título	Ref. Fabric
Descrição	Referência no fabricante
Usado	Sim
Obrigatório	Não
Browse	Sim
Modo Edição	PL444CMP("BTQ_REFFAB")
Contexto	Real
Propriedade	Alterar
Ordem	09

Campo	BTQ_FABRIC
Tipo	Caracter
Tamanho	100
Decimal	0
Formato	@!
Título	Fabricante
Descrição	Fabricante
Usado	Sim
Obrigatório	Não
Browse	Não
Modo Edição	PL444CMP("BTQ_FABRIC")
Contexto	Real
Propriedade	Alterar
Ordem	10

Campo	BTQ_APRESE
Tipo	Caracter
Tamanho	200
Decimal	0

Formato	@!
Título	Apresentação
Descrição	Apresentação
Usado	Sim
Obrigatório	Não
Browse	Sim
Modo Edição	PL444CMP("BTQ_APRESE")
Contexto	Real
Propriedade	Alterar
Ordem	11

Campo	BTQ_LABORA
Tipo	Caracter
Tamanho	100
Decimal	0
Formato	@!
Título	Laboratório
Descrição	Laboratório
Usado	Sim
Obrigatório	Não
Browse	Sim
Modo Edição	PL444CMP("BTQ_LABORA")
Contexto	Real
Propriedade	Alterar
Ordem	12

Campo	BTQ_SIGLA
Tipo	Caracter
Tamanho	2
Decimal	0
Formato	@!

Título	Sigla
Descrição	Sigla
Usado	Sim
Obrigatório	Não
Browse	Não
Modo Edição	PL444CMP("BTQ_SIGLA")
Contexto	Real
Propriedade	Alterar
Ordem	13

Campo	BTQ_FENVIO
Tipo	Caracter
Tamanho	15
Decimal	0
Formato	@!
Título	Form. Envio
Descrição	Form. Envio
Usado	Sim
Obrigatório	Não
Browse	Não
Modo Edição	PL444CMP("BTQ_FENVIO")
Contexto	Real
Propriedade	Alterar
Ordem	14

Campo	BTQ_TABTUS
Tipo	Caracter
Tamanho	3
Decimal	0
Formato	@!
Título	Terminologia

Descrição	Terminologia (TAB 64)
Usado	Sim
Obrigatório	Não
Browse	Não
Modo Edição	PL444CMP("BTQ_TABTUS")
Contexto	Real
Propriedade	Alterar
Ordem	15

Campo	BTQ_CODGRU
Tipo	Caracter
Tamanho	3
Decimal	0
Formato	@!
Título	Cod. Grupo
Descrição	Codigo Grupo
Usado	Sim
Obrigatório	Não
Browse	Não
Modo Edição	PL444CMP("BTQ_CODGRU")
Contexto	Real
Propriedade	Alterar
Ordem	16

Campo	BTQ_DESGRU
Tipo	Caracter
Tamanho	50
Decimal	0
Formato	@!
Título	Desc Grupo
Descrição	Descricao Grupo

Usado	Sim
Obrigatório	Não
Browse	Não
Modo Edição	PL444CMP("BTQ_DESGRU")
Contexto	Real
Propriedade	Alterar
Ordem	17

Campo	BTQ_HASVIN
Tipo	Caracter
Tamanho	1
Decimal	0
Formato	@!
Título	Possui Vinc
Descrição	Possui vinculo de/para
Usado	Sim
Obrigatório	Não
Browse	Não
Opções	0=Não; 1=Sim
Inic. Padrão	'0'
Contexto	Real
Propriedade	Visualizar
Ordem	18

Tabela BTU - **RELAÇÃO TISS X PROTHEUS**

Campo	BTU_FILIAL
Tipo	Caracter
Tamanho	2
Decimal	0
Formato	@!
Título	Filial
Descrição	Filial do Sistema

Usado	Não
Obrigatório	Não
Browse	Não
Grupo de Campos	033 - Tamanho da Filial
Ordem	01

Campo	BTU_CODTAB
Tipo	Caracter
Tamanho	2
Decimal	0
Formato	@!
Título	Cod Tabela
Descrição	Codigo da Tabela TISS
Usado	Sim
Obrigatório	Não
Browse	Sim
Contexto	Real
Propriedade	Alterar
Ordem	02

Campo	BTU_VLR SIS
Tipo	Caracter
Tamanho	30
Decimal	0
Formato	@!
Título	Vlr Sistema
Descrição	Valor Sistema
Usado	Sim
Obrigatório	Sim
Browse	Sim
Contexto	Real

Propriedade	Alterar
Ordem	03
Campo	BTU_VLRBUS
Tipo	Caracter
Tamanho	30
Decimal	0
Formato	@!
Título	Vlr Busca
Descrição	Valor Busca
Usado	Sim
Obrigatório	Sim
Browse	Sim
Contexto	Real
Propriedade	Alterar
Ordem	04

Campo	BTU_CDTERM
Tipo	Caracter
Tamanho	8
Decimal	0
Formato	@!
Título	Cod Termo
Descrição	Codigo Termo TISS
Usado	Sim
Obrigatório	Sim
Browse	Sim
Contexto	Real
Propriedade	Alterar
Cons. Padrão	BTUBTQ
Ordem	05

Campo	BTU_ALIAS
Tipo	Caracter
Tamanho	3
Decimal	0
Formato	@!
Título	Alias Vinc.
Descrição	Alias do Vinculo Protheus
Usado	Sim
Obrigatório	Não
Browse	Não
Contexto	Real
Propriedade	Alterar
Gatilhos	Sim
Ordem	06

Tabela BVL - VINCULO TABELA TISS

Campo	BVL_FILIAL
Tipo	Caracter
Tamanho	2
Decimal	0
Formato	@!
Título	Filial
Descrição	Filial do Sistema
Usado	Não
Obrigatório	Não
Browse	Não
Grupo de Campos	033 - Tamanho da Filial
Ordem	01

Campo	BVL_CODTAB
Tipo	Caracter

Tamanho	2
Decimal	0
Formato	@!
Título	Cod Tabela
Descrição	Codigo da Tabela
Usado	Sim
Obrigatório	Não
Browse	Sim
Modo Edição	.F.
Contexto	Real
Propriedade	Alterar
Ordem	02

Campo	BVL_ALIAS
Tipo	Caracter
Tamanho	3
Decimal	0
Formato	@!
Título	Alias Vinc.
Descrição	Alias do Vinculo Protheus
Usado	Sim
Obrigatório	Não
Browse	Não
Modo Edição	M->BTP_TIPVIN=='0'
Contexto	Real
Propriedade	Alterar
Cons. Padrão	BTPSX2
Gatilhos	Sim
Ordem	03

Campo	BVL_ALIDES
-------	------------

Tipo	Caracter
Tamanho	30
Decimal	0
Formato	@!
Título	Desc. Alias
Descrição	Desc Alias Protheus
Usado	Sim
Obrigatório	Não
Browse	Não
Inic. Padrão	IF(!INCLUI, POSICIONE("SX2", 1, BVL->BVL_ALIAS, "X2_NOME"), " ")
Contexto	Virtual
Propriedade	Visualizar
Inic. Browse	POSICIONE("SX2", 1, BVL->BVL_ALIAS, "X2_NOME")
Ordem	04

Campo	BVL_CHVTAB
Tipo	Caracter
Tamanho	60
Decimal	0
Formato	@!
Título	Chave Tabela
Descrição	Chave Tabela
Usado	Sim
Obrigatório	Sim
Browse	Sim
Modo Edição	M->BTP_TIPVIN=="0"
Contexto	Real
Propriedade	Alterar
Cons. Padrão	BVLCHV
Ordem	05

Tabela BVN - CONDIÇÕES CRITICAS TISS

Campo	BVN_FILIAL
Tipo	Caracter
Tamanho	2
Decimal	0
Título	Filial
Descrição	Filial do Sistema
Usado	Não
Obrigatório	Não
Browse	Não
Grupo de Campos	033 - Tamanho da Filial
Ordem	01

Campo	BVN_CDITEM
Tipo	Caracter
Tamanho	4
Decimal	0
Formato	@!
Título	Cod Seq. Itm
Descrição	Codigo Sequencial do Item
Usado	Sim
Obrigatório	Não
Browse	Sim
Contexto	Real
Propriedade	Visualizar
Ordem	02

Campo	BVN_TAG
Tipo	Caracter
Tamanho	30
Decimal	0

Formato	@!
Título	Tag XML
Descrição	Nome da Tag no XML
Usado	Sim
Obrigatório	Sim
Browse	Sim
Contexto	Real
Propriedade	Alterar
Cons. Padrão	TAGCAM
Ordem	03

Campo	BVN_CAMTAG
Tipo	Caracter
Tamanho	500
Decimal	0
Formato	@!
Título	Caminho Tag
Descrição	Caminho da Tag no XML
Usado	Sim
Obrigatório	Sim
Browse	Sim
Contexto	Real
Propriedade	Alterar
Ordem	04

Campo	BVN_TPULD
Tipo	Caracter
Tamanho	1
Decimal	0
Formato	@!
Título	Tipo Validaç

Descrição	Tipo da Validação da Cond
Usado	Sim
Obrigatório	Sim
Browse	Sim
Opções	1=Busca Registro; 2=Valida Terminologia; 3=Expressão; 4=Existencia da TAG
Contexto	Real
Propriedade	Alterar
Ordem	05

Campo	BVN_ALIAS
Tipo	Caracter
Tamanho	3
Decimal	0
Formato	@!
Título	Alias SEEK
Descrição	Alias do SEEK da Busca Re
Usado	Sim
Obrigatório	Não
Browse	Sim
Modo Edição	PLS505WHEN()
Contexto	Real
Propriedade	Alterar
Ordem	06

Campo	BVN_INDICE
Tipo	Numérico
Tamanho	2
Decimal	0
Formato	@!
Título	Indice SEEK
Descrição	Indice do SEEK da Busca R

Usado	Sim
Obrigatório	Não
Browse	Sim
Modo Edição	PLS505WHEN()
Contexto	Real
Propriedade	Alterar
Ordem	07

Campo	BVN_DADEXP
Tipo	Caracter
Tamanho	500
Decimal	0
Formato	@!
Título	Dado/Express
Descrição	Dado/Expressao retornando
Usado	Sim
Obrigatório	Não
Browse	Sim
Modo Edição	PLS505WHEN()
Contexto	Real
Propriedade	Alterar
Cons. Padrão	DADEXP
Ordem	08

Campo	BVN_CODTAB
Tipo	Caracter
Tamanho	2
Decimal	0
Formato	@!
Título	Código Temin
Descrição	Código da Terminologia TI

Usado	Sim
Obrigatório	Não
Browse	Sim
Modo Edição	PLS505WHEN()
Contexto	Real
Propriedade	Alterar
Cons. Padrão	BTPTB
Ordem	09

Campo	BVN_CODOPE
Tipo	Caracter
Tamanho	4
Decimal	0
Formato	@!
Título	Cod Ope BCT
Descrição	Codigo da Operacao na BCT
Usado	Não
Obrigatório	Não
Browse	Não
Inic. Padrão	M->BCT_CODOPE
Ordem	10

Campo	BVN_PROPRI
Tipo	Caracter
Tamanho	1
Decimal	0
Formato	@!
Título	Proprietario
Descrição	Proprietario na BCT
Usado	Não
Obrigatório	Não

Browse	Não
Inic. Padrão	M->BCT_PROPRI
Ordem	11

Campo	BVN_CODGLO
Tipo	Caracter
Tamanho	2
Decimal	0
Formato	@!
Título	Cod Glo BCT
Descrição	Código da Gloda na BCT
Usado	Não
Obrigatório	Não
Browse	Não
Inic. Padrão	M->BCT_CODGLO
Ordem	12

Campo	BVN_TISVER
Tipo	Caracter
Tamanho	7
Decimal	0
Formato	@!
Título	Versão TISS
Descrição	Versão TISS
Usado	Sim
Obrigatório	Sim
Browse	Sim
Contexto	Real
Propriedade	Alterar
Cons. Padrão	TISVER
Ordem	13

Tabela BVP - Configuração Variáveis XML TISS

Campo	BVP_FILIAL
Tipo	Caracter
Tamanho	2
Decimal	0
Título	Filial
Descrição	Filial do Sistema
Usado	Não
Obrigatório	Não
Browse	Não
Grupo de Campos	033 - Tamanho da Filial
Ordem	01

Campo	BVP_TISVER
Tipo	Caracter
Tamanho	7
Decimal	0
Formato	@!
Título	Versão TISS
Descrição	Versão TISS
Usado	Sim
Obrigatório	Não
Browse	Não
Contexto	Real
Propriedade	Visualizar
Ordem	02

Campo	BVP_NOMVAR
Tipo	Caracter
Tamanho	10
Decimal	0

Formato	@!
Título	Nome da Vari
Descrição	Nome da Variável
Usado	Sim
Obrigatório	Sim
Browse	Sim
Contexto	Real
Propriedade	Alterar
Ordem	03

Campo	BVP_DADEXP
Tipo	Caracter
Tamanho	500
Decimal	0
Formato	@!
Título	Tag/Expressa
Descrição	Tag/Expressao retornando
Usado	Sim
Obrigatório	Não
Browse	Sim
Contexto	Real
Propriedade	Alterar
Cons. Padrão	DADEXP
Ordem	04

Campo	BVP_ALIAS
Tipo	Caracter
Tamanho	3
Decimal	0
Formato	@!
Título	Alias SEEK

Descrição	Alias do SEEK
Usado	Sim
Obrigatório	Não
Browse	Sim
Contexto	Real
Propriedade	Alterar
Ordem	05

Campo	BVP_INDICE
Tipo	Numérico
Tamanho	2
Decimal	0
Formato	@!
Título	Índice SEEK
Descrição	Índice do SEEK
Usado	Sim
Obrigatório	Não
Browse	Sim
Contexto	Real
Propriedade	Alterar
Ordem	06

Campo	BVP_DADSEK
Tipo	Caracter
Tamanho	500
Decimal	0
Formato	@!
Título	Dado/Express
Descrição	Dado/Expressão para envia
Usado	Sim
Obrigatório	Não

Browse	Sim
Contexto	Real
Propriedade	Alterar
Cons. Padrão	BVPEXP
Ordem	07

Campo	BVP_VLREXP
Tipo	Caracter
Tamanho	500
Decimal	0
Formato	@!
Título	Valor/Expres
Descrição	Valor/Expressao
Usado	Sim
Obrigatório	Não
Browse	Sim
Contexto	Real
Propriedade	Alterar
Cons. Padrão	BVPVLR
Ordem	08

Tabela BVV – VERSÕES TISS

Campo	BVV_FILIAL
Tipo	Caracter
Tamanho	2
Decimal	0
Título	Filial
Descrição	Filial do Sistema
Usado	Não
Obrigatório	Não
Browse	Não
Grupo de Campos	033 - Tamanho da Filial

Ordem	01
Campo	BVV_TISVER
Tipo	Caracter
Tamanho	7
Decimal	0
Formato	@!
Título	Versão TISS
Descrição	Versão TISS
Usado	Sim
Obrigatório	Não
Browse	Sim
Contexto	Real
Propriedade	Alterar
Ordem	02

Campo	BVV_TAG
Tipo	Caracter
Tamanho	30
Decimal	0
Formato	@!
Título	Tag Versão T
Descrição	Tag da Versão TISS do XML
Usado	Sim
Obrigatório	Sim
Browse	Sim
Contexto	Real
Propriedade	Alterar
Cons. Padrão	TAGCAM
Ordem	03

Campo	BVV_CAMTAG
Tipo	Caracter
Tamanho	300
Decimal	0
Formato	@!
Título	Caminho Vers
Descrição	Caminho da Versão TISS do
Usado	Sim
Obrigatório	Sim
Browse	Sim
Contexto	Real
Propriedade	Alterar
Ordem	04

1. Inserção de **Campos** no arquivo **SX3 – Campos**:

- Tabela B04- **Terminologia de dente**

Campo	B04_CODTIS
Tipo	Caracter
Tamanho	8
Decimal	0
Formato	@!
Título	Vinc Cd Tiss
Descrição	Vinculo Codigo Tiss
Usado	Sim
Obrigatório	Não
Browse	Não
Inic. Padrão	PLSGETVINC("BTU_CDTERM", "B04")
Contexto	Virtual
Propriedade	Alterar
Ordem	12

Campo	B04_DESTIS
Tipo	Caracter
Tamanho	100
Decimal	0
Formato	@!
Título	Desc Vinc Cd
Descrição	Descrição Vínculo Código
Usado	Sim
Obrigatório	Não
Browse	Não
Inic. Padrão	PLSGETVINC("BTQ_DESTER", "B04")
Contexto	Virtual
Propriedade	Alterar
Ordem	13

- Tabela B09- **Faces do dente**

Campo	B09_CODTIS
Tipo	Caracter
Tamanho	8
Decimal	0
Formato	@!
Título	Vinc Cd Tiss
Descrição	Vínculo Código Tiss
Usado	Sim
Obrigatório	Não
Browse	Não
Inic. Padrão	PLSGETVINC("BTU_CDTERM", "B09")
Contexto	Virtual
Propriedade	Alterar
Ordem	04

Campo	B09_DESTIS
Tipo	Caracter
Tamanho	100
Decimal	0
Formato	@!
Título	Desc Vinc Cd
Descrição	Descrição Vinculo Codigo
Usado	Sim
Obrigatório	Não
Browse	Não
Inic. Padrão	PLSGETVINC("BTQ_DESTER", "B09")
Contexto	Virtual
Propriedade	Alterar
Ordem	05

- Tabela B0X- PLS - Cadastro de CBO

Campo	B0X_CODTIS
Tipo	Caracter
Tamanho	8
Decimal	0
Formato	@!
Título	Vinc Cd Tiss
Descrição	Vinculo Codigo Tiss
Usado	Sim
Obrigatório	Não
Browse	Não
Inic. Padrão	PLSGETVINC("BTU_CDTERM", "B0X")
Contexto	Virtual
Propriedade	Alterar
Ordem	04

Campo	BOX_DESTIS
Tipo	Caracter
Tamanho	100
Decimal	0
Formato	@!
Título	Desc Vinc Cd
Descrição	Descrição Vínculo Código
Usado	Sim
Obrigatório	Não
Browse	Não
Inic. Padrão	PLSGETVINC("BTQ_DESTER", "BOX")
Contexto	Virtual
Propriedade	Alterar
Ordem	05

- Tabela BAH- Conselho profissional

Campo	BAH_CODTIS
Tipo	Caracter
Tamanho	8
Decimal	0
Formato	@!
Título	Vinc Cd Tiss
Descrição	Vínculo Código Tiss
Usado	Sim
Obrigatório	Não
Browse	Não
Inic. Padrão	PLSGETVINC("BTU_CDTERM", "BAH")
Contexto	Virtual
Propriedade	Alterar
Ordem	04

Campo	BAH_DESTIS
Tipo	Caracter
Tamanho	100
Decimal	0
Formato	@!
Título	Desc Vinc Cd
Descrição	Descrição Vínculo Código
Usado	Sim
Obrigatório	Não
Browse	Não
Inic. Padrão	PLSGETVINC("BTQ_DESTER", "BAH")
Contexto	Virtual
Propriedade	Alterar
Ordem	05

- Tabela BAU- Rede de atendimento

Campo	BAU_CODTIS
Tipo	Caracter
Tamanho	8
Decimal	0
Formato	@!
Título	Vinc Cd Tiss
Descrição	Vínculo Código Tiss
Usado	Sim
Obrigatório	Não
Browse	Não
Inic. Padrão	PLSGETVINC("BTU_CDTERM", "BAU")
Contexto	Virtual
Propriedade	Alterar
Ordem	F9

Campo	BAU_DESTIS
Tipo	Caracter
Tamanho	100
Decimal	0
Formato	@!
Título	Desc Vinc Cd
Descrição	Descrição Vínculo Código
Usado	Sim
Obrigatório	Não
Browse	Não
Inic. Padrão	PLSGETVINC("BTQ_DESTER", "BAU")
Contexto	Virtual
Propriedade	Alterar
Ordem	G0

- Tabela BCT- Criticas

Campo	BCT_DESTIS
Tipo	Caracter
Tamanho	100
Decimal	0
Formato	@!
Título	Desc Vinc Cd
Descrição	Descrição Vínculo Código
Usado	Sim
Obrigatório	Não
Browse	Não
Inic. Padrão	PLSGETVINC("BTQ_DESTER", "BCT")
Contexto	Virtual
Propriedade	Alterar
Ordem	23

Campo	BCT_CODTIS
Tipo	Caracter
Tamanho	8
Decimal	0
Formato	@!
Título	Vinc Cd Tiss
Descrição	Vinculo Codigo Tiss
Usado	Sim
Obrigatório	Não
Browse	Não
Inic. Padrão	PLSGETVINC("BTU_CDTERM", "BCT")
Contexto	Virtual
Propriedade	Alterar
Ordem	29

- Tabela BDR- Tipo de admissão

Campo	BDR_CODTIS
Tipo	Caracter
Tamanho	8
Decimal	0
Formato	@!
Título	Vinc Cd Tiss
Descrição	Vinculo Codigo Tiss
Usado	Sim
Obrigatório	Não
Browse	Não
Inic. Padrão	PLSGETVINC("BTU_CDTERM", "BDR")
Contexto	Virtual
Propriedade	Alterar
Ordem	08

Campo	BDR_DESTIS
--------------	------------

Tipo	Caracter
Tamanho	100
Decimal	0
Formato	@!
Título	Desc Vinc Cd
Descrição	Descrição Vinculo Codigo
Usado	Sim
Obrigatório	Não
Browse	Não
Inic. Padrão	PLSGETVINC("BTQ_DESTER", "BDR")
Contexto	Virtual
Propriedade	Alterar
Ordem	09

- Tabela BGR- Vias de acesso

Campo	BGR_DESTIS
Tipo	Caracter
Tamanho	100
Decimal	0
Formato	@!
Título	Desc Vinc Cd
Descrição	Descrição Vinculo Codigo
Usado	Sim
Obrigatório	Não
Browse	Não
Inic. Padrão	PLSGETVINC("BTQ_DESTER", "BGR")
Contexto	Virtual
Propriedade	Alterar
Ordem	09

Campo	BGR_CODTIS
Tipo	Caracter

Tamanho	8
Decimal	0
Formato	@!
Título	Vinc Cd Tiss
Descrição	Vinculo Codigo Tiss
Usado	Sim
Obrigatório	Não
Browse	Não
Inic. Padrão	PLSGETVINC("BTU_CDTERM", "BGR")
Contexto	Virtual
Propriedade	Alterar
Ordem	10

- Tabela BI4- Tipo de acomodação

Campo	BI4_CODTIS
Tipo	Caracter
Tamanho	8
Decimal	0
Formato	@!
Título	Vinc Cd Tiss
Descrição	Vinculo Codigo Tiss
Usado	Sim
Obrigatório	Não
Browse	Não
Inic. Padrão	PLSGETVINC("BTU_CDTERM", "BI4")
Contexto	Virtual
Propriedade	Alterar
Ordem	10

Campo	BI4_DESTIS
Tipo	Caracter

Tamanho	100
Decimal	0
Formato	@!
Título	Desc Vinc Cd
Descrição	Descrição Vinculo Codigo
Usado	Sim
Obrigatório	Não
Browse	Não
Inic. Padrão	PLSGETVINC("BTQ_DESTER", "BI4")
Contexto	Virtual
Propriedade	Alterar
Ordem	11

- Tabela BIY- Tipos de saída/alta

Campo	BIY_CODTIS
Tipo	Caracter
Tamanho	8
Decimal	0
Formato	@!
Título	Vinc Cd Tiss
Descrição	Vinculo Codigo Tiss
Usado	Sim
Obrigatório	Não
Browse	Não
Inic. Padrão	PLSGETVINC("BTU_CDTERM", "BIY")
Contexto	Virtual
Propriedade	Alterar
Ordem	07

Campo	BIY_DESTIS
Tipo	Caracter
Tamanho	100

Decimal	0
Formato	@!
Título	Desc Vinc Cd
Descrição	Descrição Vinculo Codigo
Usado	Sim
Obrigatório	Não
Browse	Não
Inic. Padrão	PLSGETVINC("BTQ_DESTER", "BIY")
Contexto	Virtual
Propriedade	Alterar
Ordem	08

- Tabela BK6- **Redes não referenciadas**

Campo	BK6_CODTIS
Tipo	Caracter
Tamanho	8
Decimal	0
Formato	@!
Título	Vinc Cd Tiss
Descrição	Vinculo Codigo Tiss
Usado	Sim
Obrigatório	Não
Browse	Não
Inic. Padrão	PLSGETVINC("BTU_CDTERM", "BK6")
Contexto	Virtual
Propriedade	Alterar
Ordem	16

Campo	BK6_DESTIS
Tipo	Caracter
Tamanho	100

Decimal	0
Formato	@!
Título	Desc Vinc Cd
Descrição	Descrição Vinculo Codigo
Usado	Sim
Obrigatório	Não
Browse	Não
Inic. Padrão	PLSGETVINC("BTQ_DESTER", "BK6")
Contexto	Virtual
Propriedade	Alterar
Ordem	17

Campo	BLR_CODTIS
Tipo	Caracter
Tamanho	8
Decimal	0
Formato	@!
Título	Vinc Cd Tiss
Descrição	Vinculo Codigo Tiss
Usado	Sim
Obrigatório	Não
Browse	Não
Inic. Padrão	PLSGETVINC("BTU_CDTERM", "BLR")
Contexto	Virtual
Propriedade	Alterar
Ordem	18

- Tabela BLR- Terminologia de debitos e créditos

Campo	BLR_DESTIS
Tipo	Caracter

Tamanho	100
Decimal	0
Formato	@!
Título	Desc Vinc Cd
Descrição	Descrição Vinculo Codigo
Usado	Sim
Obrigatório	Não
Browse	Não
Inic. Padrão	PLSGETVINC("BTQ_DESTER", "BLR")
Contexto	Virtual
Propriedade	Alterar
Ordem	19

- Tabela BQR- Tipos de internacionalização

Campo	BQR_CODTIS
Tipo	Caracter
Tamanho	8
Decimal	0
Formato	@!
Título	Vinc Cd Tiss
Descrição	Vinculo Codigo Tiss
Usado	Sim
Obrigatório	Não
Browse	Não
Inic. Padrão	PLSGETVINC("BTU_CDTERM", "BQR")
Contexto	Virtual
Propriedade	Alterar
Ordem	08

Campo	BQR_DESTIS
Tipo	Caracter
Tamanho	100

Decimal	0
Formato	@!
Título	Desc Vinc Cd
Descrição	Descrição Vinculo Codigo
Usado	Sim
Obrigatório	Não
Browse	Não
Inic. Padrão	PLSGETVINC("BTQ_DESTER", "BQR")
Contexto	Virtual
Propriedade	Alterar
Ordem	09

- Tabela BR4- Tipos de tabela padrão

Campo	BR4_CODTIS
Tipo	Caracter
Tamanho	8
Decimal	0
Formato	@!
Título	Vinc Cd Tiss
Descrição	Vinculo Codigo Tiss
Usado	Sim
Obrigatório	Não
Browse	Não
Inic. Padrão	PLSGETVINC("BTU_CDTERM", "BR4")
Contexto	Virtual
Propriedade	Alterar
Ordem	10

Campo	BR4_DESTIS
Tipo	Caracter
Tamanho	100
Decimal	0

Formato	@!
Título	Desc Vinc Cd
Descrição	Descrição Vinculo Codigo
Usado	Sim
Obrigatório	Não
Browse	Não
Inic. Padrão	PLSGETVINC("BTQ_DESTER", "BR4")
Contexto	Virtual
Propriedade	Alterar
Ordem	11

- Tabela BR8- **Tabela padrão**

Campo	BR8_CODTIS
Tipo	Caracter
Tamanho	8
Decimal	0
Formato	@!
Título	Vinc Cd Tiss
Descrição	Vinculo Codigo Tiss
Usado	Sim
Obrigatório	Não
Browse	Não
Inic. Padrão	PLSGETVINC("BTU_CDTERM", "BR8")
Contexto	Virtual
Propriedade	Alterar
Ordem	84

Campo	BR8_DESTIS
Tipo	Caracter
Tamanho	100
Decimal	0

Formato	@!
Título	Desc Vinc Cd
Descrição	Descrição Vinculo Codigo
Usado	Sim
Obrigatório	Não
Browse	Não
Inic. Padrão	PLSGETVINC("BTQ_DESTER", "BR8")
Contexto	Virtual
Propriedade	Alterar
Ordem	85

- Tabela BWT- **Participação Proc.**

Campo	BWT_CODTIS
Tipo	Caracter
Tamanho	8
Decimal	0
Formato	@!
Título	Vinc Cd Tiss
Descrição	Vinculo Codigo Tiss
Usado	Sim
Obrigatório	Não
Browse	Não
Inic. Padrão	PLSGETVINC("BTU_CDTERM", "BWT")
Contexto	Virtual
Propriedade	Alterar
Ordem	06

Campo	BWT_DESTIS
Tipo	Caracter
Tamanho	100
Decimal	0
Formato	@!

Título	Desc Vinc Cd
Descrição	Descrição Vinculo Codigo
Usado	Sim
Obrigatório	Não
Browse	Não
Inic. Padrão	PLSGETVINC("BTQ_DESTER", "BWT")
Contexto	Virtual
Propriedade	Alterar
Ordem	07

- Tabela G20- **Classificação de Itens**

Campo	G20_CODTIS
Tipo	Caracter
Tamanho	8
Decimal	0
Formato	@!
Título	Vinc Cd Tiss
Descrição	Vinculo Codigo Tiss
Usado	Sim
Obrigatório	Não
Browse	Não
Inic. Padrão	PLSGETVINC("BTU_CDTERM", "G20")
Contexto	Virtual
Propriedade	Alterar
Ordem	05

Campo	G20_DESTIS
Tipo	Caracter
Tamanho	100
Decimal	0
Formato	@!

Título	Desc Vinc Cd
Descrição	Descrição Vínculo Código
Usado	Sim
Obrigatório	Não
Browse	Não
Inic. Padrão	PLSGETVINC("BTQ_DESTER", "G20")
Contexto	Virtual
Propriedade	Alterar
Ordem	06

- Tabela GD0- **Origem do paciente**

Campo	GD0_CODTIS
Tipo	Caracter
Tamanho	8
Decimal	0
Formato	@!
Título	Vinc Cd Tiss
Descrição	Vínculo Código Tiss
Usado	Sim
Obrigatório	Não
Browse	Não
Inic. Padrão	PLSGETVINC("BTU_CDTERM", "GD0")
Contexto	Virtual
Propriedade	Alterar
Ordem	07

Campo	GD0_DESTIS
Tipo	Caracter
Tamanho	100
Decimal	0
Formato	@!

Título	Desc Vinc Cd
Descrição	Descrição Vinculo Codigo
Usado	Sim
Obrigatório	Não
Browse	Não
Inic. Padrão	PLSGETVINC("BTQ_DESTER", "GD0")
Contexto	Virtual
Propriedade	Alterar
Ordem	08

- Tabela GD1- **Carater do atendimento**

Campo	GD1_CODTIS
Tipo	Caracter
Tamanho	8
Decimal	0
Formato	@!
Título	Vinc Cd Tiss
Descrição	Vinculo Codigo Tiss
Usado	Sim
Obrigatório	Não
Browse	Não
Inic. Padrão	PLSGETVINC("BTU_CDTERM", "GD1")
Contexto	Virtual
Propriedade	Alterar
Ordem	08

Campo	GD1_DESTIS
Tipo	Caracter
Tamanho	100
Decimal	0
Formato	@!

Título	Desc Vinc Cd
Descrição	Descrição Vinculo Codigo
Usado	Sim
Obrigatório	Não
Browse	Não
Inic. Padrão	PLSGETVINC("BTQ_DESTER", "GD1")
Contexto	Virtual
Propriedade	Alterar
Ordem	09

- Tabela GF4- Tipo de Alta

Campo	GF4_CODTIS
Tipo	Caracter
Tamanho	8
Decimal	0
Formato	@!
Título	Vinc Cd Tiss
Descrição	Vinculo Codigo Tiss
Usado	Sim
Obrigatório	Não
Browse	Não
Inic. Padrão	PLSGETVINC("BTU_CDTERM", "GF4")
Contexto	Virtual
Propriedade	Alterar
Ordem	11

Campo	GF4_DESTIS
Tipo	Caracter
Tamanho	100
Decimal	0
Formato	@!
Título	Desc Vinc Cd

Descrição	Descrição Vinculo Codigo
Usado	Sim
Obrigatório	Não
Browse	Não
Inic. Padrão	PLSGETVINC("BTQ_DESTER", "GF4")
Contexto	Virtual
Propriedade	Alterar
Ordem	12

- Tabela GMC- Ato medico

Campo	GMC_CODTIS
Tipo	Caracter
Tamanho	8
Decimal	0
Formato	@!
Título	Vinc Cd Tiss
Descrição	Vinculo Codigo Tiss
Usado	Sim
Obrigatório	Não
Browse	Não
Inic. Padrão	PLSGETVINC("BTU_CDTERM", "GMC")
Contexto	Virtual
Propriedade	Alterar
Ordem	12

Campo	GMC_DESTIS
Tipo	Caracter
Tamanho	100
Decimal	0
Formato	@!
Título	Desc Vinc Cd
Descrição	Descrição Vinculo Codigo

Usado	Sim
Obrigatório	Não
Browse	Não
Inic. Padrão	PLSGETVINC("BTQ_DESTER", "GMC")
Contexto	Virtual
Propriedade	Alterar
Ordem	13

- Tabela GN1- HSP - Cadastro de CBO

Campo	GN1_CODTIS
Tipo	Caracter
Tamanho	8
Decimal	0
Formato	@!
Título	Vinc Cd Tiss
Descrição	Vinculo Codigo Tiss
Usado	Sim
Obrigatório	Não
Browse	Não
Inic. Padrão	PLSGETVINC("BTU_CDTERM", "GN1")
Contexto	Virtual
Propriedade	Alterar
Ordem	04

Campo	GN1_DESTIS
Tipo	Caracter
Tamanho	100
Decimal	0
Formato	@!
Título	Desc Vinc Cd
Descrição	Descrição Vinculo Codigo

Usado	Sim
Obrigatório	Não
Browse	Não
Inic. Padrão	PLSGETVINC("BTQ_DESTER", "GN1")
Contexto	Virtual
Propriedade	Alterar
Ordem	05

- Tabela BAQ- Especialidades

Campo	BAQ_CODTIS
Tipo	Caracter
Tamanho	8
Decimal	0
Formato	@!
Título	Vinc Cd Tiss
Descrição	Vinculo Codigo Tiss
Usado	Sim
Obrigatório	Não
Browse	Não
Inic. Padrão	PLSGETVINC("BTU_CDTERM", "BAQ")
Contexto	Virtual
Propriedade	Alterar
Ordem	25

Campo	BAQ_DESTIS
Tipo	Caracter
Tamanho	100
Decimal	0
Formato	@!
Título	Desc Vinc Cd
Descrição	Descrição Vinculo Codigo

Usado	Sim
Obrigatório	Não
Browse	Não
Inic. Padrão	PLSGETVINC("BTQ_DESTER", "BAQ")
Contexto	Virtual
Propriedade	Alterar
Ordem	26

Importante

O tamanho dos campos que possuem grupo pode variar conforme ambiente em uso.

2. Criação de **Consulta Padrão** no arquivo **SXB – Consulta Padrão**:

- Pesquisa B7ACHV:

Alias	B7ACHV
Tipo	1
Sequência	01
Coluna	RE
Descrição	Chave de Busca
Contém	SX3

Alias	B7ACHV
Tipo	2
Sequência	01
Coluna	01
Descrição	
Contém	PL446CHV()

Alias	BX9PLS
Tipo	5
Sequência	01
Coluna	
Contém	cCHV446

- Pesquisa B7BCHV:

Alias	B7BCHV
-------	--------

Tipo	1
Sequência	01
Coluna	RE
Descrição	Chave de Busca
Contém	SX3

Alias	B7BCHV
Tipo	2
Sequência	01
Coluna	01
Descrição	
Contém	PLS444CHV("B7B")

Alias	B7BCHV
Tipo	5
Sequência	01
Coluna	
Contém	cCHV444

- Pesquisa BTPCHV:

Alias	BTPCHV
Tipo	1
Sequência	01
Coluna	RE
Descrição	Chave de Busca
Contém	SX3

Alias	BTPCHV
Tipo	2
Sequência	01
Coluna	01
Contém	PLS444CHV("BTP")

Alias	BTPCHV
Tipo	5

Sequência	01
Coluna	
Contém	cCHV444

- Pesquisa BTDSX3:

• Alias	BTDSX3
Tipo	1
Sequência	01
Coluna	RE
Descrição	Campos do Sistema
Contém	SX3

Alias	BTDSX3
Tipo	2
Sequência	01
Coluna	01
Contém	PL445Fil('BTQ')

Alias	BTDSX3
Tipo	5
Sequência	01
Coluna	
Contém	X3_CAMPO

Alias	BTDSX3
Tipo	5
Sequência	02
Coluna	
Contém	X3_DESCRIC

- Pesquisa BTPSX2:

Alias	BTPSX2
Tipo	1
Sequência	01
Coluna	DB

Descrição	Tabelas do Sistema
Contém	SX2

Alias	BTPSX2
Tipo	2
Sequência	01
Coluna	01
Descrição	Código
Contém	PL445Fil('BTQ')

Alias	BTPSX2
Tipo	4
Sequência	01
Coluna	01
Descrição	Chave
Contém	X2_CHAVE

Alias	BTPSX2
Tipo	4
Sequência	01
Coluna	02
Descrição	Descrição Português
Contém	X2_NOME

Alias	BTPSX2
Tipo	5
Sequência	01
Coluna	
Contém	SX2->X2_CHAVE

Alias	BTPSX2
Tipo	5
Sequência	02
Coluna	
Contém	SX2->X2_NOME

Alias	BTPSX2
Tipo	6
Sequência	01
Coluna	01
Contém	

- Pesquisa BTUBTQ:

Alias	BTUBTQ
Tipo	1
Sequência	01
Coluna	DB
Descrição	Cod. Termo TISS
Contém	BTQ

Alias	BTUBTQ
Tipo	2
Sequência	01
Coluna	01
Descrição	Filial+codtab+termo
Contém	PL445BTQ()

Alias	BTUBTQ
Tipo	4
Sequência	01
Coluna	01
Descrição	Cod Tab
Contém	BTQ_CODTAB

Alias	BTUBTQ
Tipo	4
Sequência	01
Coluna	02
Descrição	Cod Termo
Contém	BTQ_CDTERM

Alias	BTUBTQ
Tipo	4
Sequência	01
Coluna	03
Descrição	Descrição
Contém	BTQ_DESTER

Alias	BTUBTQ
Tipo	4
Sequência	01
Coluna	04
Descrição	Vigência de
Contém	BTQ_VIGDE

Alias	BTUBTQ
Tipo	4
Sequência	01
Coluna	05
Descrição	Vigência Até
Contém	BTQ_VIGATE

Alias	BTUBTQ
Tipo	5
Sequência	01
Coluna	
Contém	cCHV444

Alias	BTUBTQ
Tipo	6
Sequência	01
Coluna	
Contém	BTQ->(BTQ_FILIAL+BTQ_CODTAB)==xFilial('BTP')+M->BTP_CODTAB

- Pesquisa BTUSX3:

Alias	BTUSX3
Tipo	1
Sequência	01
Coluna	RE
Descrição	Campos do Sistema
Contém	

Alias	BTUSX3
Tipo	2
Sequência	01
Coluna	01
Contém	PL445Fil(M->BTP_ALIAS)

Alias	BTUSX3
Tipo	5
Sequência	01
Coluna	
Contém	cCHV444

- Pesquisa BVLCHV:

Alias	BVLCHV
Tipo	1
Sequência	01
Coluna	RE
Descrição	Chave de Busca
Contém	SX3

Alias	BVLCHV
Tipo	2
Sequência	01
Coluna	01
Contém	PLS444CHV("BVL")

Alias	BVLCHV
Tipo	5

Sequência	01
Coluna	
Contém	cCHV444

- Pesquisa VINSX3:

Alias	VINSX3
Tipo	1
Sequência	01
Coluna	RE
Descrição	Campos do Sistema
Contém	SX3

Alias	VINSX3
Tipo	2
Sequência	01
Coluna	01
Contém	PL445Fil(cCBAlias, .F.)

Alias	VINSX3
Tipo	5
Sequência	01
Coluna	
Contém	X3_CAMPO

- Pesquisa TAGCAM:

Alias	TAGCAM
Tipo	1
Sequência	01
Coluna	RE
Descrição	Tag/Caminho Tag XML
Contém	

Alias	TAGCAM
Tipo	2
Sequência	01

Coluna	01
Contém	PLS505TAG()

Alias	TAGCAM
Tipo	5
Sequência	01
Coluna	01
Contém	cTagXML

Alias	TAGCAM
Tipo	5
Sequência	01
Coluna	02
Contém	cCamTag

- Pesquisa BTPTB:

Alias	BTPTB
Tipo	1
Sequência	01
Coluna	DB
Descrição	Tabelas do Sistema
Contém	BTP

Alias	BTPTB
Tipo	2
Sequência	01
Coluna	01
Descrição	Código
Contém	

Alias	BTPTB
Tipo	4
Sequência	01
Coluna	01
Descrição	Código

Contém	BTP_CODTAB
Alias	BTPTB
Tipo	4
Sequência	01
Coluna	02
Descrição	Descrição
Contém	BTP_DESCRI

Alias	BTPTB
Tipo	5
Sequência	01
Coluna	01
Contém	BTP->BTP_CODTAB

- Pesquisa DADEXP:

Alias	DADEXP
Tipo	1
Sequência	01
Coluna	RE
Descrição	Campos do Sistema
Contém	

Alias	DADEXP
Tipo	2
Sequência	01
Coluna	01
Contém	PL505LEXP('BVN_DADEXP')

Alias	DADEXP
Tipo	5
Sequência	01
Coluna	
Contém	cDADEXP

- Pesquisa BVPVLR:

Alias	BVPVLR
Tipo	1
Sequência	01
Coluna	RE
Descrição	Campos do Sistema
Contém	

Alias	BVPVLR
Tipo	2
Sequência	01
Coluna	01
Contém	PL505LEXP('BVP_VLREXP')

Alias	BVPVLR
Tipo	5
Sequência	01
Coluna	
Contém	cDADEXP

- Pesquisa BVPEXP:

Alias	BVPEXP
Tipo	1
Sequência	01
Coluna	RE
Descrição	Campos do Sistema
Contém	

Alias	BVPEXP
Tipo	2
Sequência	01
Coluna	01
Contém	PL505LEXP('BVP_DADSEK')

Alias	BVPEXP
Tipo	5

Sequência	01
Coluna	
Contém	cDADEXP

- Pesquisa TISVER:

Alias	TISVER
Tipo	1
Sequência	01
Coluna	DB
Descrição	Tabelas do Sistema
Contém	BVV

Alias	TISVER
Tipo	2
Sequência	01
Coluna	01
Contém	Código

Alias	TISVER
Tipo	4
Sequência	01
Coluna	01
Descrição	Código
Contém	BVV_TISVER

Alias	TISVER
Tipo	5
Sequência	01
Coluna	01
Contém	BVV->BVV_TISVER

- Pesquisa VERTIS:

Alias	VERTIS
Tipo	1
Sequência	01

Coluna	DB
Descrição	Tabelas do Sistema
Contém	BVV

Alias	VERTIS
Tipo	2
Sequência	01
Coluna	01
Descrição	Filial + Tisver

Alias	VERTIS
Tipo	4
Sequência	01
Coluna	01
Descrição	Versão TISS
Contém	BVV_TISVER

Alias	VERTIS
Tipo	5
Sequência	01
Contém	BVV->BVV_TISVER

3. Criação de Índices no arquivo SIX – Índices:

Índice	B7A
Ordem	1
Chave	B7A_FILIAL + B7A_TIPGUI + B7A_TISVER + B7A_ALIPAI
Descrição	B7A_FILIAL+B7A_TIPGUI+B7A_TISVER+B7A_ALIPAI
Mostra Pesq.	Sim

Índice	B7B
Ordem	1
Chave	B7B_FILIAL + B7B_TIPGUI + B7B_TISVER + B7B_ALIAS
Descrição	B7B_FILIAL+B7B_TIPGUI+B7B_TISVER+B7B_ALIAS
Mostra Pesq.	Sim

Índice	B7B
Ordem	2
Chave	B7B_FILIAL + B7B_TIPGUI + B7B_TISVER + B7B_ORDEM
Descrição	B7B_FILIAL+B7B_TIPGUI+B7B_TISVER+B7B_ORDEM
Mostra Pesq.	Sim

Índice	BTD
Ordem	1
Chave	BTD_FILIAL + BTD_CODTAB + BTD_CAMPO
Descrição	BTD_FILIAL+BTD_CODTAB+BTD_CAMPO
Mostra Pesq.	Sim

Índice	BTP
Ordem	1
Chave	BTP_FILIAL + BTP_CODTAB
Descrição	FILIAL + CODTAB
Mostra Pesq.	Sim

Índice	BTP
Ordem	2
Chave	BTP_FILIAL + BTP_ALIAS
Descrição	FILIAL + ALIAS
Mostra Pesq.	Sim

Índice	BTP
Ordem	3
Chave	BTP_FILIAL + BTP_ALIAS
Descrição	FILIAL + ALIAS
Mostra Pesq.	Sim

Índice	BTQ
Ordem	1

Chave	BTQ_FILIAL + BTQ_CODTAB + BTQ_CDTERM
Descrição	FILIAL+CODTAB+TERMO
Mostra Pesq.	Sim

Índice	BTQ
Ordem	2
Chave	BTQ_FILIAL + BTQ_CODTAB + BTQ_CDTERM + BTQ_VIGDE
Descrição	FILIAL+CODTAB+TERMO+VIGENCIA
Mostra Pesq.	Sim

Índice	BTQ
Ordem	3
Chave	BTQ_FILIAL + BTQ_CODTAB + BTQ_VIGATE
Descrição	FILIAL+CODTAB+VIGENCIA
Mostra Pesq.	Sim

Índice	BTU
Ordem	1
Chave	BTU_FILIAL + BTU_CODTAB + BTU_ALIAS
Descrição	FILIAL + CODTAB + ALIAS PROTHEUS
Mostra Pesq.	Sim

Índice	BTU
Ordem	2
Chave	BTU_FILIAL + BTU_CODTAB + BTU_ALIAS + BTU_VLRSIS
Descrição	FILIAL + CODTAB + ALIAS PROTHEUS + VLRSIS
Mostra Pesq.	Sim

Índice	BTU
Ordem	3
Chave	BTU_FILIAL + BTU_CODTAB + BTU_ALIAS + BTU_CDTERM
Descrição	FILIAL + CODTAB + ALIAS PROTHEUS + CDTERM

Mostra Pesq.	Sim
--------------	-----

Índice	BTU
Ordem	4
Chave	BTU_FILIAL + BTU_CODTAB + BTU_VLRIS + BTU_ALIAS
Descrição	FILIAL + CODTAB + VLRIS + ALIAS PROTHEUS
Mostra Pesq.	Sim

Índice	BTU
Ordem	5
Chave	BTU_FILIAL + BTU_CODTAB + BTU_CDTERM + BTU_ALIAS
Descrição	FILIAL + CODTAB + CDTERM + ALIAS PROTHEUS
Mostra Pesq.	Sim

Índice	BVL
Ordem	1
Chave	BVL_FILIAL + BVL_CODTAB
Descrição	FILIAL + CODTAB
Mostra Pesq.	Sim

Índice	BVL
Ordem	2
Chave	BVL_FILIAL + BVL_ALIAS
Descrição	FILIAL + ALIAS
Mostra Pesq.	Sim

Índice	BVN
Ordem	1
Chave	BVN_FILIAL + BVN_TISVER + BVN_TAG + BVN_CAMTAG
Descrição	FILIAL + TISVER + TAG + CAMTAG
Mostra Pesq.	Sim

Índice	BVN
Ordem	2
Chave	BVN_FILIAL + BVN_CODOPE + BVN_PROPRI + BVN_CODGLO
Descrição	FILIAL + CODOPE + PROPRI + CODGLO
Mostra Pesq.	Sim

Índice	BVN
Ordem	3
Chave	BVN_FILIAL + BVN_TPULD
Descrição	FILIAL + TPULD
Mostra Pesq.	Sim

Índice	BVP
Ordem	1
Chave	BVP_FILIAL + BVP_TISVER
Descrição	FILIAL + TISVER
Mostra Pesq.	Sim

Índice	BVV
Ordem	1
Chave	BVV_FILIAL + BVV_TISVER
Descrição	FILIAL + TISVER
Mostra Pesq.	Sim

INFORMAÇÕES TÉCNICAS

Tabelas Utilizadas	<p>B7A- CFG IMPRESSAO GUIAS TISS B7B- ESTRUT IMPRESSAO GUIAS TISS BTD- CAMPOS ADICIONAIS TISS BTP- CABECALHO TERMINOLOGIAS TISS BTQ- DETALHE DE TERMINOLOGIAS TISS BTU- RELACAO TISS X PROTHEUS BVL- VINCULO TABELA TISS BVN- CONDICoes CRITICAS TISS BVV- Versões TISS BVP- Configuracao Variáveis XML TISS B04- Terminologia de dente B09- Faces do dente B0X- PLS - Cadastro de CBO BAH- Conselho profissional BAU- Rede de atendimento BCT- Criticas BDR- Tipo de admissao BGR- Vias de acesso BI4- Tipo de acomodacao BIY- Tipos de saida/alta BK6- Redes não referenciadas BLR- Terminologia de debitos e créditos BQR- Tipos de internacao BR4- Tipos de tabela padrao BR8- Tabela padrão BWT- Participação Proc. G20- Classificacao de Itens GD0- Origem do paciente GD1- Carater do atendimento GF4- Tipo de Alta GMC- Ato medico GN1- HSP - Cadastro de CBO BAQ- Especialidades</p>
Funções Envolvidas	<p>PLSA443(Relação TISS x Protheus) PLSA444(Cadastro de Terminologias TISS) PLSA445(Cadastro de Campos Adicionais TISS) PLSA446(Tipos de Guia) PLSA447(Versões TISS)</p>
Sistemas Operacionais	<p>Windows®/Linux®</p>